

# เอกสารแนบ

เอกสารแนบ

1

เงื่อนไขมาตรการด้านสิ่งแวดล้อมแนบท้ายประทานบัตร

ที่ ทส ๑๐๑๐.๒/ ๑๓๗๕๑



สำนักงานนโยบายและแผน  
ทรัพยากรธรรมชาติและสิ่งแวดล้อม

๒ ตุลาคม ๒๕๖๑

เรื่อง แจ้งผลการพิจารณารายงานการประเมินผลกระทบสิ่งแวดล้อม โครงการเหมืองแร่ยับซัมและ  
แอนไฮไดรต์ ของบริษัท สหชาติเศรษฐกิจ จำกัด

เรียน อธิบดีกรมอุตสาหกรรมพื้นฐานและการเหมืองแร่

อ้างถึง หนังสือสำนักงานนโยบายและแผนทรัพยากรธรรมชาติและสิ่งแวดล้อม ที่ ทส ๑๐๑๐.๒/๘๘๖๔  
ลงวันที่ ๑๑ กรกฎาคม ๒๕๖๑

สิ่งที่ส่งมาด้วย ๑. สำเนาหนังสือบริษัท วี คอนซัลติ้ง เซอร์วิส จำกัด ที่ 61WE09/005

ลงวันที่ ๑๗ กันยายน ๒๕๖๑

๒. มาตรการป้องกันและแก้ไขผลกระทบสิ่งแวดล้อมและมาตรการติดตามตรวจสอบ  
ผลกระทบสิ่งแวดล้อม โครงการเหมืองแร่ยับซัมและแอนไฮไดรต์ คำขอประทานบัตรที่  
๙/๒๕๕๕ ร่วมแผนผังโครงการเดียวกันกับประทานบัตรที่ ๒๙๕๙๖/๑๕๙๒๙ และ  
ประทานบัตรที่ ๒๙๕๓๖/๑๕๐๙๑ ของบริษัท สหชาติเศรษฐกิจ จำกัด ตั้งอยู่ที่ หมู่ที่ ๒  
ตำบลทุ่งทอง อำเภอหนองบัว จังหวัดนครสวรรค์

ตามหนังสือที่อ้างถึง สำนักงานนโยบายและแผนทรัพยากรธรรมชาติและสิ่งแวดล้อม ได้แจ้ง  
ผลการพิจารณาของคณะกรรมการผู้ชำนาญการพิจารณารายงานการวิเคราะห์ผลกระทบสิ่งแวดล้อม โครงการ  
เหมืองแร่ ในการประชุมครั้งที่ ๑/๒๕๖๑ เมื่อวันที่ ๑๐ กรกฎาคม ๒๕๖๑ มีมติไม่ให้ความเห็นชอบรายงาน  
การวิเคราะห์ผลกระทบสิ่งแวดล้อม โครงการเหมืองแร่ยับซัมและแอนไฮไดรต์ คำขอประทานบัตรที่ ๙/๒๕๕๕  
ร่วมแผนผังโครงการเดียวกันกับประทานบัตรที่ ๒๙๕๙๖/๑๕๙๒๙ และประทานบัตรที่ ๒๙๕๓๖/๑๕๐๙๑ ของ  
บริษัท สหชาติเศรษฐกิจ จำกัด ตั้งอยู่ที่ หมู่ที่ ๒ ตำบลทุ่งทอง อำเภอหนองบัว จังหวัดนครสวรรค์ นั้น ต่อมา  
บริษัท สหชาติเศรษฐกิจ จำกัด ได้มอบอำนาจให้บริษัท วี คอนซัลติ้ง เซอร์วิส จำกัด จัดทำและเสนอรายงานฯ  
ฉบับแก้ไขเพิ่มเติม ให้สำนักงานนโยบายฯ ดำเนินการตามลำดับขั้นตอนการพิจารณารายงาน รายละเอียด  
ตามสิ่งที่ส่งมาด้วย ๑

สำนักงานนโยบายและแผนทรัพยากรธรรมชาติและสิ่งแวดล้อม ได้เสนอรายงานการประเมิน  
ผลกระทบสิ่งแวดล้อมดังกล่าว ให้คณะกรรมการผู้ชำนาญการพิจารณารายงานการวิเคราะห์ผลกระทบ

สิ่งแวดล้อม...

สิ่งแวดล้อม โครงการเหมืองแร่ พิจารณาในการประชุมครั้งที่ ๑๒/๒๕๖๑ เมื่อวันที่ ๒๕ กันยายน ๒๕๖๑ คณะกรรมการผู้ชำนาญการฯ มีมติให้ความเห็นชอบรายงานการประเมินผลกระทบสิ่งแวดล้อม โครงการเหมืองแร่ ยิปซัมและแอนไฮไดรต์ คำขอประทานบัตรที่ ๙/๒๕๕๙ ร่วมแผนผังโครงการเดียวกันกับประทานบัตรที่ ๒๙๕๙๖/๑๕๙๒๙ และประทานบัตรที่ ๒๙๕๓๖/๑๕๐๙๑ ของบริษัท สหชาติเศรษฐกิจ จำกัด ตั้งอยู่ที่ หมู่ที่ ๒ ตำบลทุ่งทอง อำเภอหนองบัว จังหวัดนครสวรรค์ โดยให้ปฏิบัติตามมาตรการป้องกันและแก้ไขผลกระทบสิ่งแวดล้อมและมาตรการติดตามตรวจสอบผลกระทบสิ่งแวดล้อมอย่างเคร่งครัด ดังรายละเอียดตามสิ่งที่ส่งมาด้วย ๒ ทั้งนี้ หากกรมอุตสาหกรรมพื้นฐานและการเหมืองแร่ได้อนุญาตประทานบัตรแล้ว ขอความร่วมมือส่งสำเนาใบอนุญาตพร้อมเงื่อนไขให้สำนักงานนโยบายฯ ทราบด้วย

จึงเรียนมาเพื่อโปรดพิจารณา

ขอแสดงความนับถือ

**รองเลขาธิการ ปฏิบัติราชการแทน  
เลขาธิการสำนักงานนโยบายและแผนทรัพยากรธรรมชาติและสิ่งแวดล้อม**

กองวิเคราะห์ผลกระทบสิ่งแวดล้อม

ที่ 61WE09/005

วันที่ 17 กันยายน 2561

เรื่อง ส่งรายงานการประเมินผลกระทบสิ่งแวดล้อม (ฉบับแก้ไขเพิ่มเติม ครั้งที่ 1) โครงการเหมืองแร่ชนิด  
แร่ใยหินและแอนไฮไดรต์ ของ บริษัท สหชาติเศรษฐกิจ จำกัด

เรียน เลขาธิการสำนักงานนโยบายและแผนทรัพยากรธรรมชาติและสิ่งแวดล้อม

สิ่งที่ส่งมาด้วย - รายงานการประเมินผลกระทบสิ่งแวดล้อม (ฉบับแก้ไขเพิ่มเติม ครั้งที่ 1) จำนวน 15 เล่ม

ตามที่บริษัท วี คอนซัลติ้ง เซอร์วิส จำกัด จัดทำรายงานการประเมินผลกระทบสิ่งแวดล้อม  
โครงการเหมืองแร่ชนิดแร่ใยหินและแอนไฮไดรต์ คำขอประทานบัตรที่ 9/2559 ร่วมแผนผังโครงการเดียวกัน  
กับประทานบัตรที่ 29596/15929 และประทานบัตรที่ 29536/15091 ของ บริษัท สหชาติเศรษฐกิจ จำกัด  
ตั้งอยู่ที่หมู่ที่ 2 ตำบลทุ่งทอง อำเภอหนองบัว จังหวัดนครสวรรค์ เสนอต่อนักงานนโยบายและแผน  
ทรัพยากรธรรมชาติและสิ่งแวดล้อม โดยคณะกรรมการผู้ชำนาญการพิจารณารายงานการประเมินผลกระทบ  
สิ่งแวดล้อมด้านเหมืองแร่ พิจารณาในการประชุมเมื่อวันที่ 10 กรกฎาคม 2561 มีมติไม่ให้ความเห็นชอบ  
รายงานฯ โดยให้แก้ไขและเพิ่มเติมข้อมูลตามรายละเอียดที่ทราบแล้วนั้น บริษัทฯ จึงได้จัดทำรายงานฉบับ  
แก้ไขเพิ่มเติมตามรายละเอียดที่ปรากฏในสิ่งที่ส่งมาด้วย เพื่อประกอบการพิจารณาของคณะกรรมการ  
ผู้ชำนาญการพิจารณารายงานการประเมินผลกระทบสิ่งแวดล้อม ด้านโครงการเหมืองแร่ ในลำดับต่อไป

ทั้งนี้ บริษัทฯ ได้จัดส่งรายงานดังกล่าวไปยังกรมอุตสาหกรรมพื้นฐานและการเหมืองแร่ เรียบร้อย  
แล้ว

จึงเรียนมาเพื่อโปรดพิจารณา

กองวิเคราะห์ผลกระทบสิ่งแวดล้อม  
เลขที่ 144 วันที่ 17 ก.ย 2561  
เวลา 14.24 น. ผู้รับ

ขอแสดงความนับถือ

บริษัท วี คอนซัลติ้ง เซอร์วิส จำกัด  
WE  
We Consulting Service Co., Ltd.

(นายวิเชียร ชื่นจิตร)  
กรรมการผู้จัดการ

# มาตรการป้องกันและแก้ไขผลกระทบสิ่งแวดล้อม และมาตรการติดตามตรวจสอบผลกระทบสิ่งแวดล้อม

## โครงการเหมืองแร่ยิปซัมและแอนไฮไดรต์

คำขอประทานบัตรที่ 9/2559

ร่วมแผนผังโครงการทำเหมืองเดียวกันกับ  
ประทานบัตรที่ 29596/15929 และ ปะทานบัตรที่ 29536/15091

ของ บริษัท สหชาติเศรษฐกิจ จำกัด

ตั้งอยู่ที่หมู่ที่ 2 ตำบลทุ่งทอง อำเภอหนองบัว จังหวัดนครสวรรค์



บริษัท สหชาติเศรษฐกิจ จำกัด

เลขที่ 29 อาคาร 4 เจ ซอยพหลโยธิน 3 ถนนพหลโยธิน แขวงสามเสนใน เขตพญาไท กรุงเทพมหานคร

รับรองการจัดทำมาตรการป้องกันและแก้ไขผลกระทบสิ่งแวดล้อม  
และมาตรการติดตามตรวจสอบผลกระทบสิ่งแวดล้อม

หนังสือฉบับนี้ ขอรับรองว่า บริษัท วี คอนซัลติ้ง เซอร์วิส จำกัด เป็นผู้จัดทำรายงานการประเมินผลกระทบสิ่งแวดล้อม โครงการเหมืองแร่ชนิดแร่ใยหินและแอนไฮไดรต์ คำขอประทานบัตรที่ 9/2559 รวมแผนผังโครงการเดียวกันกับประทานบัตรที่ 29596/15929 และประทานบัตรที่ 29536/15091 ของ บริษัท สหชาติเศรษฐกิจ จำกัด ตั้งอยู่หมู่ที่ 2 ตำบลทุ่งทอง อำเภอหนองบัว จังหวัดนครสวรรค์

รับรองการจัดทำรายงาน

บริษัท วี คอนซัลติ้ง เซอร์วิส จำกัด  
We Consulting Service Co., Ltd.

ลงชื่อ .....

กรรมการผู้จัดการ

26 กันยายน 2561

**มาตรการป้องกันและแก้ไขผลกระทบสิ่งแวดล้อม และมาตรการติดตามตรวจสอบผลกระทบสิ่งแวดล้อม**  
**โครงการเหมืองแร่ชนิดแร่ยิปซัมและแอนไฮไดรต์ คำขอประทานบัตรที่ 9/2559 ร่วมแผนผังโครงการเดียวกันกับ**  
**ประทานบัตรที่ 29596/15929 และประทานบัตรที่ 29536/15091 ของ บริษัท สหชาติเศรษฐกิจ จำกัด**  
**ตั้งอยู่ที่หมู่ที่ 2 ตำบลทุ่งทอง อำเภอหนองบัว จังหวัดนครสวรรค์**

**ตารางที่ 1 มาตรการป้องกันและแก้ไขผลกระทบสิ่งแวดล้อมทั่วไป**

ผลกระทบสิ่งแวดล้อม	มาตรการป้องกันและแก้ไขผลกระทบสิ่งแวดล้อม	สถานที่ดำเนินการ	ระยะเวลาดำเนินการ	งบประมาณ	ผู้รับผิดชอบ
	1. ให้มีจุดรับเรื่องราวร้องทุกข์ความเดือดร้อนของประชาชนที่เกิดจากกิจกรรมการ ทำเหมืองแร่ และกิจกรรมที่เกี่ยวข้อง และในกรณีที่มีผู้ร้องเรียน ผู้ถือประทานบัตรจะต้องดำเนินการแก้ไขและให้ความช่วยเหลือด้วยความเป็นธรรม	- ที่ทำการผู้ใหญ่บ้าน หมู่ที่ 2 หมู่ที่ 4 และ หมู่ที่ 14 ตำบลทุ่งทอง - สำนักงานโครงการ	- ตลอดอายุประทานบัตร	-	- บจก. สหชาติเศรษฐกิจ
	2. หากได้รับการร้องเรียนจากประชาชนที่อาศัยอยู่ในบริเวณใกล้เคียงว่าได้รับความเดือดร้อนรำคาญจากการดำเนินโครงการ และกรมอุตสาหกรรมพื้นฐานและการเหมืองแร่ หรือสำนักงานนโยบายและแผนทรัพยากรธรรมชาติและสิ่งแวดล้อมได้ตรวจสอบแล้ว พบว่า ผู้ถือประทานบัตรไม่ปฏิบัติตามมาตรการป้องกันและแก้ไขผลกระทบสิ่งแวดล้อมที่กำหนด จะต้องหยุดการทำเหมืองแล้วแก้ไขเหตุแห่งความเดือดร้อนให้เสร็จสิ้นก่อนที่จะดำเนินการต่อไป	- บริเวณพื้นที่โครงการ และชุมชนในบริเวณใกล้เคียง	- ตลอดอายุประทานบัตร	ขึ้นอยู่กับความเสียหายที่เกิดขึ้น	- บจก. สหชาติเศรษฐกิจ
	3. ให้ทำการปรับปรุงฟื้นฟูพื้นที่โครงการที่ผ่านการทำเหมืองแร่แล้ว และพื้นที่สิ้นสุดการใช้ประโยชน์แล้วตามแผนงานที่ได้เสนอไว้ในรายงานการประเมินผลกระทบสิ่งแวดล้อม พร้อมทั้งให้รายงานผลการดำเนินงานให้สำนักงานนโยบายและแผนทรัพยากรธรรมชาติและสิ่งแวดล้อม และกรมอุตสาหกรรมพื้นฐานและการเหมืองแร่ทราบทุก 1 ปี	- บริเวณพื้นที่โครงการ	- ตลอดอายุประทานบัตร	ตามแผนการฟื้นฟูพื้นที่ที่ผ่านการทำเหมืองแร่	- บจก. สหชาติเศรษฐกิจ

ลงนาม.

บริษัท สหชาติเศรษฐกิจ จำกัด



ลงนาม..

(นายเชอร์ เชอร์วิชัย) -  
 บริษัท วี คอนซัลตัง เซอร์วิส จำกัด  
 Consulting Service Co., Ltd.

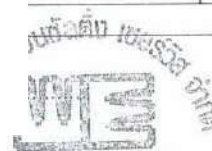

วันที่ 26 กันยายน 2561

รับรองจำนวนหน้า 1 / 54

ตารางที่ 1 มาตรการป้องกันและแก้ไขผลกระทบสิ่งแวดล้อมทั่วไป (ต่อ)

ผลกระทบสิ่งแวดล้อม	มาตรการป้องกันและแก้ไขผลกระทบสิ่งแวดล้อม	สถานที่ดำเนินการ	ระยะเวลาดำเนินการ	งบประมาณ	ผู้รับผิดชอบ
	4. กรณีที่ผู้ถือประทานบัตร มีความจำเป็นต้องเปลี่ยนแปลงรายละเอียดโครงการหรือมาตรการป้องกันและแก้ไขผลกระทบสิ่งแวดล้อม หรือมาตรการติดตามตรวจสอบผลกระทบสิ่งแวดล้อม ตามที่ได้เสนอไว้ในรายงานการประเมินผลกระทบสิ่งแวดล้อมที่ได้รับความเห็นชอบไว้แล้ว ให้ผู้ถือประทานบัตรแจ้งให้หน่วยงานที่มีอำนาจหน้าที่ในการพิจารณาอนุมัติหรืออนุญาตดำเนินการดังนี้	- บริเวณพื้นที่โครงการ	- ตลอดอายุประทานบัตร	-	- บจก. สหชาติเศรษฐกิจ
	4.1 หากหน่วยงานผู้อนุมัติหรืออนุญาตเห็นว่า การเปลี่ยนแปลงดังกล่าว เกิดผลดีต่อสิ่งแวดล้อมมากกว่าหรือเทียบเท่า มาตรการที่กำหนดไว้ในรายงานการประเมินผลกระทบสิ่งแวดล้อม ที่ได้รับความเห็นชอบไว้แล้ว ให้หน่วยงานผู้อนุมัติหรืออนุญาตรับจดทะเบียนให้เป็นไปตามหลักเกณฑ์ และเงื่อนไขที่กำหนดไว้ในกฎหมายนั้นๆ ต่อไป พร้อมกับให้จัดทำสำเนาการเปลี่ยนแปลงดังกล่าวข้างต้นที่รับจดทะเบียนไว้ แจ้งให้สำนักงานนโยบายและแผนทรัพยากรธรรมชาติและสิ่งแวดล้อม เพื่อทราบ	- บริเวณพื้นที่โครงการ	- ตลอดอายุประทานบัตร	-	- บจก. สหชาติเศรษฐกิจ
	4.2 หากหน่วยงานผู้อนุมัติหรืออนุญาต เห็นว่าการเปลี่ยนแปลงดังกล่าว อาจกระทบต่อสาระสำคัญในรายงานการประเมินผลกระทบสิ่งแวดล้อมที่ได้รับความเห็นชอบไว้แล้ว ให้หน่วยงานผู้อนุมัติหรืออนุญาต จัดส่งรายงานการเปลี่ยนแปลงดังกล่าว ให้สำนักงานนโยบายและแผนทรัพยากรธรรมชาติและสิ่งแวดล้อม เพื่อเสนอให้คณะกรรมการผู้ชำนาญการพิจารณา	- บริเวณพื้นที่โครงการ	- ตลอดอายุประทานบัตร	-	- บจก. สหชาติเศรษฐกิจ

ลงนาม.....

บริษัท สหชาติเศรษฐกิจ จำกัด

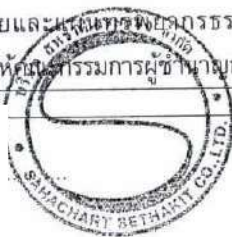

ลงนาม.....

บริษัท วี คอนซัลติง เซอร์วิส จำกัด  
We Consulting Service Co., Ltd.



วันที่ 26 กันยายน 2561

รับรองจำนวนหน้า 2 / 54

ตารางที่ 1 มาตรการป้องกันและแก้ไขผลกระทบสิ่งแวดล้อมทั่วไป (ต่อ)

ผลกระทบสิ่งแวดล้อม	มาตรการป้องกันและแก้ไขผลกระทบสิ่งแวดล้อม	สถานที่ดำเนินการ	ระยะเวลาดำเนินการ	งบประมาณ	ผู้รับผิดชอบ
	รายงานการประเมินผลกระทบสิ่งแวดล้อมด้านเหมืองแร่ ให้ความเห็นชอบประกอบก่อนดำเนินการเปลี่ยนแปลง และเมื่อโครงการได้รับอนุมัติหรืออนุญาตให้มีการเปลี่ยนแปลงให้หน่วยงานผู้อนุมัติหรืออนุญาตแจ้งผลการเปลี่ยนแปลงดังกล่าวให้สำนักงานนโยบายและแผนทรัพยากรธรรมชาติและสิ่งแวดล้อม เพื่อทราบ	- บริเวณพื้นที่โครงการ	- ตลอดอายุประทานบัตร	-	- บจก. สหชาติเศรษฐกิจ
	5. ในระหว่างการทำเหมือง หากพบโบราณวัตถุ ร่องรอยทางประวัติศาสตร์ หรือโบราณคดี จะต้องรายงานและขอความร่วมมือจากกรมศิลปากรเข้าไปดำเนินการตรวจสอบพื้นที่ ทั้งนี้ ในระหว่างการสำรวจจะต้องหยุดการทำเหมืองชั่วคราว และหากพิสูจน์แล้วพบว่า เป็นแหล่งที่มีความสำคัญทางประวัติศาสตร์ โบราณคดี ผู้ถือประทานบัตรจะต้องปฏิบัติตามเงื่อนไขของหน่วยงานที่เกี่ยวข้องโดยไม่มีข้อเรียกร้องใดๆ	- บริเวณพื้นที่โครงการ	- ตลอดอายุประทานบัตร	-	- บจก. สหชาติเศรษฐกิจ
	6. ให้รายงานผลการปฏิบัติตามมาตรการป้องกันและแก้ไขผลกระทบสิ่งแวดล้อม และมาตรการติดตามตรวจสอบคุณภาพสิ่งแวดล้อมให้สำนักงานนโยบายและแผนทรัพยากรธรรมชาติและสิ่งแวดล้อม และกรมอุตสาหกรรมพื้นฐานและการเหมืองแร่ ทราบอย่างน้อยปีละ 2 ครั้ง	- บริเวณพื้นที่โครงการ	- ตลอดอายุประทานบัตร	รายละเอียดตาม มาตรการติดตาม ตรวจสอบ ผลกระทบ สิ่งแวดล้อม	- บจก. สหชาติเศรษฐกิจ

ลงนาม.....

บริษัท สหชาติเศรษฐกิจ จำกัด

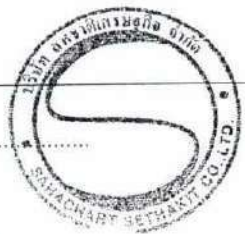

ลงนาม

บริษัท วี คอนซัลตัง เซอร์วิส จำกัด



วันที่ 26 กันยายน 2561

รับรองจำนวนหน้า 3 / 54

ตารางที่ 2 มาตรการป้องกันและแก้ไขผลกระทบสิ่งแวดล้อมในระยะดำเนินการทำเหมือง

ผลกระทบสิ่งแวดล้อม	มาตรการป้องกันและแก้ไขผลกระทบสิ่งแวดล้อม	สถานที่ดำเนินการ	ระยะเวลาดำเนินการ	งบประมาณ	ผู้รับผิดชอบ
1. ทรัพยากรสิ่งแวดล้อมทางกายภาพ					
1.1 ลักษณะภูมิประเทศ	1. ให้เปิดดำเนินการทำเหมืองตามแผนผังโครงการที่กำหนดไว้ อย่างเคร่งครัด	- บริเวณพื้นที่โครงการ ดังรูปที่ 1 ถึงรูปที่ 13	- ตลอดอายุประทานบัตร	-	- บจก. สหชาติเศรษฐกิจ
	2. ให้กันเขตพื้นที่ไม่มีทำเหมืองใกล้ทางน้ำสาธารณะและทาง สาธารณประโยชน์ที่ตัดผ่านพื้นที่ ในระยะ 50 เมตร ทั้ง 2 ด้าน และพื้นที่เว้นไม่ทำเหมืองในระยะ 10 เมตร จากแนวเขตพื้นที่ โครงการโดยรอบ			-	- บจก. สหชาติเศรษฐกิจ
	3. กำหนดให้ออกแบบหน้าเหมืองในลักษณะเป็นขั้นบันได โดยจะ ให้มีความสูงชันจะไม่เกิน 10 เมตร และกว้างชันจะเท่ากับหรือ มากกว่าความสูงของชันนั้นๆ และควบคุมความลาดชัน (Overall Slope) ไม่เกิน 45 องศา พร้อมทั้งตรวจสอบสภาพ หน้าเหมืองให้อยู่ในสภาพที่ปลอดภัยจากการพังทลายก่อนเข้า ปฏิบัติงานในแต่ละวัน	- บริเวณพื้นที่โครงการ	- ตลอดอายุประทานบัตร	-	- บจก. สหชาติเศรษฐกิจ
	4. ให้ดูแลป้ายแสดงขอบเขตพื้นที่โครงการและขอบเขตการทำ เหมือง และป้ายแสดงข้อมูลเกี่ยวกับโครงการ ได้แก่ หมายเลข ประทานบัตร เนื้อที่ ระยะเวลาการทำเหมือง ผู้รับผิดชอบ และ หมายเลขโทรศัพท์ที่สามารถติดต่อได้ บริเวณโครงการให้ สามารถใช้งานได้ดีอยู่เสมอ เพื่อให้ง่ายต่อการตรวจสอบพื้นที่ และการปฏิบัติงานบริเวณโครงการ	- บริเวณพื้นที่โครงการ	- ตลอดอายุประทานบัตร	อยู่ใน งบดำเนินการ	- บจก. สหชาติเศรษฐกิจ
	5. ให้ตรวจสอบเสถียรภาพหน้าเหมืองอยู่เสมอ หากพบว่าบริเวณ ใดไม่ปลอดภัยหรือมีโอกาสพังทลายให้ดำเนินการแก้ไขให้มี ความปลอดภัยโดยเร็ว	- บริเวณพื้นที่โครงการ	- ตลอดอายุประทานบัตร	-	- บจก. สหชาติเศรษฐกิจ

ลงนาม....

บริษัท สหชาติเศรษฐกิจ จำกัด

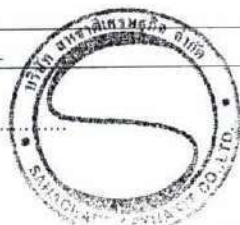

ลงนาม...

บริษัท วี คอนซัลตัง เซอร์วิส จำกัด V-Consulting Service Co., Ltd.

ดีช เอนจิเนียริ่ง จำกัด

วันที่ 26 กันยายน 2561

รับรองจำนวนหน้า 4 / 54

ตารางที่ 2 มาตรการป้องกันและแก้ไขผลกระทบสิ่งแวดล้อมในระยะดำเนินการทำเหมือง (ต่อ)

ผลกระทบสิ่งแวดล้อม	มาตรการป้องกันและแก้ไขผลกระทบสิ่งแวดล้อม	สถานที่ดำเนินการ	ระยะเวลาดำเนินการ	งบประมาณ	ผู้รับผิดชอบ
1.1 ลักษณะภูมิประเทศ (ต่อ)	6. ให้จัดทำคันดินบริเวณโดยรอบพื้นที่โครงการ มีหน้าตัดเป็นรูปสี่เหลี่ยมคางหมู มีขนาดฐานกว้าง 6-10 เมตร สันคันดินกว้าง 2-6 เมตร สูง 1 เมตร พร้อมกับปลูกพืชคลุมดิน ได้แก่ พืชตระกูลถั่ว และหญ้าแฝก และปลูกพันธุ์ไม้ยืนต้นท้องถิ่น ได้แก่ กระถินเทพา ประดู่บ้าน ชี้เหล็ก และสะเดา และพันธุ์ไม้ที่มีผลเป็นอาหารของสัตว์ป่าและนก ได้แก่ ตะขบฝรั่ง พุทรา และมะขามเทศ บนแนวคันดิน โดยกำหนดให้ทำการปลูกจำนวน 3 แถว ด้านบนคันทำนบจำนวน 1 แถว และด้านข้างคันทำนบฝั่งละ 1 แถว ให้แล้วเสร็จภายในปีที่ 1	- บริเวณพื้นที่โครงการ	- ตลอดอายุประทานบัตร	อยู่ในงบดำเนินการ	- บจก. สหชาติเศรษฐกิจ
1.2 คุณภาพอากาศ	1. ให้ใช้เครื่องเจาะระเบิดที่มีอุปกรณ์เก็บฝุ่นติดไว้กับหัวเจาะ เพื่อป้องกันการฟุ้งกระจายของฝุ่นละอองขณะทำการเจาะระเบิด	- บริเวณพื้นที่โครงการ	- ตลอดอายุประทานบัตร	อยู่ในงบดำเนินการ	- บจก. สหชาติเศรษฐกิจ
	2. ให้ฉีดพรมน้ำบนเส้นทางการขนส่งแร่ช่วงที่เป็นถนนลูกรังตั้งแต่บริเวณหน้าเหมืองถึงโรงแต่งแร่ของโครงการ และจากโรงแต่งแร่ถึงถนนลาดยางสายหลัก ประมาณวันละ 3-4 ครั้ง หรือตามสภาพอากาศในแต่ละวัน และหมั่นดูแลสภาพผิวถนนให้มีสภาพดีอยู่เสมอ	- เส้นทางขนส่งแร่	- ตลอดอายุประทานบัตร	อยู่ในงบดำเนินการ	- บจก. สหชาติเศรษฐกิจ
	3. กำหนดให้ใช้ความเร็วรถในการขนส่งแร่ไม่เกิน 30 กิโลเมตร/ชั่วโมง โดยการติดตั้งป้ายเตือนไว้ริมเส้นทางให้เห็นอย่างชัดเจน บริเวณถนนลูกรังและช่วงที่ผ่านชุมชน และหลีกเลี่ยงการขนส่งแร่ในช่วงเช้าและเย็นที่มีนักเรียนไป-กลับโรงเรียน	- เส้นทางขนส่งแร่	- ตลอดอายุประทานบัตร	-	- บจก. สหชาติเศรษฐกิจ
	4. ในการขนส่งแร่ไปยังแหล่งรับซื้อภายนอกทุกครั้ง จะต้องใช้ผ้าใบปิดคลุมกระบะรถบรรทุกให้มิดชิด เพื่อป้องกันการร่วงหล่นของแร่ และการฟุ้งกระจายของฝุ่น	- เส้นทางขนส่งแร่	- ตลอดอายุประทานบัตร	-	- บจก. สหชาติเศรษฐกิจ

ลงนาม.....

บริษัท สหชาติเศรษฐกิจ จำกัด

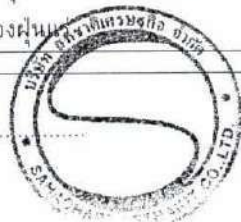

ลงนาม...

บริษัท วี คอนซัลติ้ง เซอร์วิส จำกัด

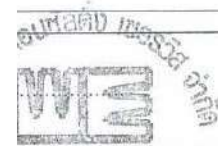

วันที่ 26 กันยายน 2561

รับรองจำนวนหน้า 5 / 54

ตารางที่ 2 มาตรการป้องกันและแก้ไขผลกระทบสิ่งแวดล้อมในระยะดำเนินการทำเหมือง (ต่อ)

ผลกระทบสิ่งแวดล้อม	มาตรการป้องกันและแก้ไขผลกระทบสิ่งแวดล้อม	สถานที่ดำเนินการ	ระยะเวลาดำเนินการ	งบประมาณ	ผู้รับผิดชอบ
1.2 คุณภาพอากาศ (ต่อ)	5. หากได้รับร้องเรียนจากจากราษฎรที่อาศัยอยู่ในบริเวณใกล้เคียงว่าได้รับความเดือดร้อนรำคาญ หรือสาธารณสุขสมบัติได้รับความเสียหาย จะต้องยุติกิจกรรมนั้นๆ แล้วแก้ไขเหตุแห่งความเดือดร้อนรำคาญนั้นให้เสร็จสิ้นก่อนจะดำเนินการต่อไป	- บริเวณชุมชนใกล้เคียง	- ตลอดอายุประทานบัตร	-	- บจก. สหชาติเศรษฐกิจ
	6. ให้ล้างทำความสะอาดเส้นทางขนส่งแร่ช่วงปากทางเข้าถนนเส้นบ้านเหมืองแร่-บ้านหนองนมวัวไปจนถึงวัดสหชาติประชาธรรมอย่างน้อยเดือนละ 1 ครั้ง	- เส้นทางขนส่งแร่	- ตลอดอายุประทานบัตร	อยู่ในงบดำเนินการ	- บจก. สหชาติเศรษฐกิจ
1.3 ระดับเสียง แรงสั่นสะเทือน และหินปลิว	1. ให้ดูแลรักษาสภาพเครื่องจักรและอุปกรณ์ต่างๆ ให้อยู่ในสภาพที่สมบูรณ์สามารถใช้งานได้ตามปกติ เพื่อลดระดับเสียงจากการทำงานของเครื่องจักรต่างๆ	- บริเวณพื้นที่โครงการ	- ตลอดอายุประทานบัตร	อยู่ในงบดำเนินการ	- บจก. สหชาติเศรษฐกิจ
	2. ให้ปฏิบัติตามมาตรการเพื่อลดผลกระทบจากการใช้วัตถุระเบิดอย่างเคร่งครัด ดังนี้	- บริเวณพื้นที่โครงการ	- ตลอดอายุประทานบัตร	-	- บจก. สหชาติเศรษฐกิจ
	2.1 กำหนดให้มีวิศวกรควบคุมหรือผู้ที่ผ่านการอบรมการใช้วัตถุระเบิดจากกรมอุตสาหกรรมพื้นฐานและการเหมืองแร่ เป็นผู้ควบคุมการออกแบการระเบิดให้มีความถูกต้องตามหลักวิชาการ	- บริเวณพื้นที่โครงการ	- ตลอดอายุประทานบัตร	-	- บจก. สหชาติเศรษฐกิจ
	2.2 ให้จัดทำบันทึกหรือรายงานการเจาะระเบิดไว้ตรวจสอบทุกครั้งเพื่อใช้เป็นข้อมูลประกอบการวางแผนเจาะระเบิดในครั้งต่อไป	- บริเวณพื้นที่โครงการ	- ตลอดอายุประทานบัตร	-	- บจก. สหชาติเศรษฐกิจ
	2.3 ให้จัดทำป้ายเตือน "อันตรายจากการระเบิด" พร้อมทั้งระบุช่วงเวลาทำการระเบิด คือ ช่วง 16.00-17.00 นาฬิกา ติดตั้งไว้ริมเส้นทางทั้งก่อนและหลังในช่วงที่ผ่านพื้นที่โครงการบริเวณที่สามารถมองเห็นได้ชัดเจน	- ริมเส้นทางทั้งก่อนและหลังในช่วงที่ผ่านพื้นที่โครงการ	- ตลอดอายุประทานบัตร	-	- บจก. สหชาติเศรษฐกิจ

ลงนาม.....

บริษัท สหชาติเศรษฐกิจ จำกัด



ลงนาม.....

บริษัท วี คอนซัลตัง เซอร์วิส จำกัด  
Vee Consulting Service Co., Ltd.

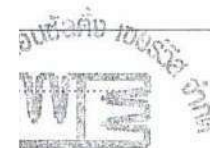

วันที่ 26 กันยายน 2561

รับรองจำนวนหน้า 6 / 54

ตารางที่ 2 มาตรการป้องกันและแก้ไขผลกระทบสิ่งแวดล้อมในระยะดำเนินการทำเหมือง (ต่อ)

ผลกระทบสิ่งแวดล้อม	มาตรการป้องกันและแก้ไขผลกระทบสิ่งแวดล้อม	สถานที่ดำเนินการ	ระยะเวลาดำเนินการ	งบประมาณ	ผู้รับผิดชอบ
1.3 ระดับเสียง แรงสั่นสะเทือน และหินปลิว (ต่อ)	2.4 กำหนดให้ทำการระเบิดไม่เกินวันละ 1 ครั้ง ในช่วงเวลา 16.00-17.00 น. และให้ดูแลป้ายเตือนเขตการใช้วัตถุระเบิด พร้อมป้ายแสดงเวลาในการระเบิดให้อยู่ในสภาพดีอยู่เสมอ	- บริเวณพื้นที่โครงการ	- ตลอดอายุประทานบัตร	-	- บจก. สหชาติเศรษฐกิจ
	2.5 กำหนดให้ออกแบบการระเบิดตามแบบแปลนที่กำหนด โดยใช้รถเจาะไฮดรอลิก (Hydraulic drilling) ขนาดเส้นผ่าศูนย์กลางดอกเจาะ 3 นิ้ว ระยะ Burden เท่ากับ 2.5 เมตร ระยะ Spacing เท่ากับ 3.0 เมตร ระยะอัดปิดปากระเบิด 2.5 เมตร ใช้ปริมาณวัตถุระเบิด 30 กิโลกรัมต่อรูเจาะ และระเบิดแบบถ่วงจังหวะสูงสุดไม่เกิน 120 กิโลกรัม/จังหวะถ่วง รวมทั้งออกแบบหน้าระเบิดหันไปในบริเวณตอนกลางของบ่อเหมือง หรือมีทิศทางตรงข้ามกับเส้นทางสาธารณะและบ้านเรือนราษฎรที่อยู่ใกล้เคียง	- บริเวณพื้นที่โครงการ	- ตลอดอายุประทานบัตร	-	- บจก. สหชาติเศรษฐกิจ
	2.5 การเจาะระเบิดต้องควบคุมทิศทางการเจาะให้แน่นอนไม่เบี่ยงเบนจนทำให้ระยะ Burden มากหรือน้อยกว่าที่ออกแบบ ขณะเดียวกันต้องตรวจสอบหน้าเหมืองว่ามีรอยร้าวหรือหนากว่าปกติหรือไม่และวางตำแหน่งทิศทางและรูเจาะให้เหมาะสม	- บริเวณพื้นที่โครงการ	- ตลอดอายุประทานบัตร	-	- บจก. สหชาติเศรษฐกิจ
	2.6 การเจาะระเบิดต้องสังเกตหรือบันทึกชั้นหินอย่างละเอียด หากพบว่าเป็น Weak Zone ในช่วงใดควรหลีกเลี่ยงการบรรจุวัตถุระเบิดในบริเวณชั้นนั้น	- บริเวณเส้นทางสาธารณประโยชน์ที่ตัดผ่านโครงการ	- ตลอดอายุประทานบัตร	-	- บจก. สหชาติเศรษฐกิจ
	2.7 หลีกเลี่ยงการบรรจุ Primer บริเวณปากรูเจาะ	- บริเวณพื้นที่โครงการ	- ตลอดอายุประทานบัตร	-	- บจก. สหชาติเศรษฐกิจ

ลงนาม.....

บริษัท สหชาติเศรษฐกิจ จำกัด

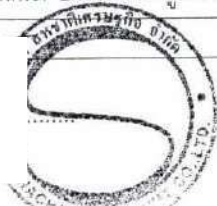

ลงนาม

บริษัท วี คอนซัลติ้ง เซอร์วิส จำกัด  
V Consulting Service Co., Ltd.



วันที่ 26 กันยายน 2561

รับรองจำนวนหน้า 7 / 54

ตารางที่ 2 มาตรการป้องกันและแก้ไขผลกระทบสิ่งแวดล้อมในระยะดำเนินการทำเหมือง (ต่อ)

ผลกระทบสิ่งแวดล้อม	มาตรการป้องกันและแก้ไขผลกระทบสิ่งแวดล้อม	สถานที่ดำเนินการ	ระยะเวลาดำเนินการ	งบประมาณ	ผู้รับผิดชอบ
1.3 ระดับเสียง แรงสั่นสะเทือน และหินปลิว (ต่อ)	2.8 ให้ใช้แผ่นยางหรือยางรถยนต์เก่าปิดบนหลุมระเบิดเพื่อลดหินปลิว และตรวจสอบระยะหินปลิวภายหลังการระเบิดทุกครั้ง เพื่อใช้เป็นข้อมูลในการออกแบบการเจาะระเบิด ให้มีความเหมาะสมและปลอดภัยในครั้งต่อไป	- บริเวณพื้นที่โครงการ	- ตลอดอายุประทานบัตร	-	- บจก. สหชาติเศรษฐกิจ
	2.9. ก่อนการระเบิดทุกครั้งจะต้องให้มีพนักงานตรวจสอบการใช้เส้นทางสาธารณะและพื้นที่ใกล้เคียงในรัศมี 200 เมตร และเปิดสัญญาณเสียงเตือนให้ได้ยินในระยะรัศมี 500 เมตร	- บริเวณใกล้เคียงพื้นที่โครงการ	- ตลอดอายุประทานบัตร	-	- บจก. สหชาติเศรษฐกิจ
	2.10 ให้ทำการปิดกั้นเส้นทางสาธารณะประโยชน์ที่ตัดผ่านโครงการชั่วคราวในขณะที่ทำการระเบิด	- บริเวณเส้นทางสาธารณะประโยชน์ที่ตัดผ่านโครงการ	- ตลอดอายุประทานบัตร	-	- บจก. สหชาติเศรษฐกิจ
	2.11 ให้ตรวจสอบระยะหินปลิวภายหลังการระเบิดทุกครั้ง เพื่อใช้เป็นข้อมูลในการออกแบบการเจาะระเบิด ให้มีความเหมาะสมและปลอดภัยในครั้งต่อไป	- บริเวณพื้นที่โครงการและใกล้เคียง	- ตลอดอายุประทานบัตร	-	- บจก. สหชาติเศรษฐกิจ
	3. ในกรณีที่มีผู้ที่ได้รับผลกระทบจากการใช้วัตถุระเบิดของโครงการ ทางโครงการต้องรีบดำเนินการแก้ไข และมีการชดเชยค่าเสียหายให้แก่ผู้ที่ได้รับผลกระทบโดยเร็ว	- บริเวณพื้นที่โครงการ	- ตลอดอายุประทานบัตร	อยู่ใน งบดำเนินการ	- บจก. สหชาติเศรษฐกิจ
1.4 อุทกวิทยาและ คุณภาพน้ำ	1. ให้สร้างคันทำนบดินอัดแน่นและคุระบายน้ำ ล้อมรอบพื้นที่กองเก็บเปลือกดินและพื้นที่เปิดหน้าเหมือง โดยแนวคันดินมีความกว้างที่ฐาน 6 เมตร สูง 1 เมตร และสันคันทำนบกว้าง 2 เมตร และคุระบายน้ำมีความกว้างด้านบน 2 เมตร ลึก 1 เมตร และความกว้างท้องร่อง 1.5 เมตร	- บริเวณพื้นที่โครงการ	- ในปีที่ 1 ของอายุประทานบัตร	อยู่ใน งบดำเนินการ	- บจก. สหชาติเศรษฐกิจ

ลงนาม.....

บริษัท สหชาติเศรษฐกิจ จำกัด

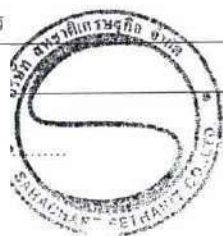

ลงนาม

บริษัท วี คอนซัลตัง เซอร์วิส จำกัด



วันที่ 26 กันยายน 2561

รับรองจำนวนหน้า 8 / 54

ตารางที่ 2 มาตรการป้องกันและแก้ไขผลกระทบสิ่งแวดล้อมในระยะดำเนินการทำเหมือง (ต่อ)

ผลกระทบสิ่งแวดล้อม	มาตรการป้องกันและแก้ไขผลกระทบสิ่งแวดล้อม	สถานที่ดำเนินการ	ระยะเวลาดำเนินการ	งบประมาณ	ผู้รับผิดชอบ
1.4 อุทกวิทยาและคุณภาพน้ำ (ต่อ)	2. ให้ทำการสร้างทางเบี่ยงเบนทางน้ำ (คลองเทียม) ให้มีขนาดความกว้างปากคลอง 12.40 เมตร ความกว้างท้องคลอง 4.0 เมตร ความลึก 2.80 เมตร ความลาดตลิ่งคลอง 1:1.50 ความกว้างขานพักซ้าย-ขวา 0.50 เมตร ช่วงที่ไหลผ่านพื้นที่ทำเหมือง ให้เลียบขนานไปกับแนวถนนสาธารณะช่วงที่ตัดผ่านพื้นที่โครงการ ให้แล้วเสร็จก่อนเปิดทำเหมือง และเว้นเขตไม่ทำเหมืองใกล้ทางน้ำและถนนสาธารณะดังกล่าวในระยะ 50 เมตร	- บริเวณพื้นที่โครงการตามตำแหน่งแสดงในรูปที่ 1	- ในปีที่ 1 ของอายุประทานบัตร	อยู่ในงบดำเนินการ	- บจก. สหชาติเศรษฐกิจ
	3. ให้สร้างบ่อดักตะกอน จำนวน 8 บ่อ เพื่อดักตะกอนจากหน้าเหมืองที่และกิจกรรมอื่นๆ (รูปที่ 1) โดยบ่อดักตะกอน 1 และ 2 ขนาดความจุประมาณ 12,600 ลบ.ม. บ่อดักตะกอน 3 ขนาดความจุประมาณ 16,400 ลบ.ม. บ่อดักตะกอน 4,5,6 และ 8 ขนาดความจุประมาณ 3,800 ลบ.ม. และบ่อดักตะกอน 7 ขนาดความจุประมาณ 15,400 ลบ.ม. โดยมีการขุดคุ้ยระบายน้ำจากที่ทิ้งดินและบ่อเหมืองมายังบ่อดักตะกอนทุกจุด	- บริเวณพื้นที่โครงการ	- ตลอดอายุประทานบัตร	อยู่ในงบดำเนินการ	- บจก. สหชาติเศรษฐกิจ
	4. ให้ตรวจสอบและปรับปรุงสภาพของคันทำนบกั้น คูระบายน้ำ และบ่อดักตะกอน ให้สามารถใช้งานหรือรองรับน้ำได้ดียิ่งขึ้น โดย การตรวจสอบและขุดลอกตะกอนดินออกจากคูระบายน้ำปีละ 1 ครั้ง	- บริเวณพื้นที่โครงการ	- ตลอดอายุประทานบัตร	-	- บจก. สหชาติเศรษฐกิจ
	5. ห้ามระบายน้ำขุ่นข้นออกจากบ่อดักตะกอนหรือบ่อบังน้ำภายในบริเวณพื้นที่โครงการออกสู่ภายนอกโดยเด็ดขาด	- บริเวณพื้นที่โครงการ	- ตลอดอายุประทานบัตร	-	- บจก. สหชาติเศรษฐกิจ
	6. ในการดำเนินกิจกรรมต่างๆ จะต้องไม่กระทำในช่วงที่ฝนตกชุกหรือหลังฝนตกใหม่ เพื่อป้องกันน้ำขุ่นและโคลนพัดพา	- บริเวณพื้นที่โครงการ	- ตลอดอายุประทานบัตร	-	- บจก. สหชาติเศรษฐกิจ

ลงนาม.....

ลงน

บริษัท สหชาติเศรษฐกิจ จำกัด

บริษัท วี คอนซัลตัง เซอร์วิส จำกัด

วันที่ 26 กันยายน 2561

รับรองจำนวนหน้า 9 / 54

ตารางที่ 2 มาตรการป้องกันและแก้ไขผลกระทบสิ่งแวดล้อมในระยะดำเนินการทำเหมือง (ต่อ)

ผลกระทบสิ่งแวดล้อม	มาตรการป้องกันและแก้ไขผลกระทบสิ่งแวดล้อม	สถานที่ดำเนินการ	ระยะเวลาดำเนินการ	งบประมาณ	ผู้รับผิดชอบ
1.4 อุทกวิทยา และคุณภาพน้ำ (ต่อ)	7. ภายหลังสิ้นสุดการทำเหมืองให้ตรวจสอบคุณภาพน้ำในชุมชนเมือง และน้ำจากบ่อดักตะกอน หลังจากที่ไม่มีการทำเหมืองแล้ว หากพบว่ามีคุณภาพไม่อยู่ในเกณฑ์มาตรฐานคุณภาพน้ำผิวดินจะต้องติดป้ายเตือน "ห้ามใช้น้ำ" ให้เห็นอย่างชัดเจน	- บริเวณพื้นที่โครงการ	- ตลอดอายุประทานบัตร	-	- บจก. สหชาติเศรษฐกิจ
1.5 ทรัพยากรดิน	- การเก็บกองเปลือกดินหรือหินดินทรายที่ได้จากการทำเหมือง ให้ดำเนินการโดยการถมกลับบ่อเหมืองเดิมที่สิ้นสุดการทำเหมืองแร่แล้ว พร้อมทั้งดำเนินการปลูกพืชคลุมดินและไม่ย่นต้นตามแผนการฟื้นฟูสภาพเมืองอย่างเคร่งครัด	- บริเวณพื้นที่โครงการ	- ตลอดอายุประทานบัตร	-	- บจก. สหชาติเศรษฐกิจ
1.6 ธรณีวิทยา ดินถล่ม และหลุมยุบ	1. ให้มีวิศวกรควบคุมการทำเหมืองอย่างเคร่งครัด เพื่อให้การทำเหมืองเป็นไปตามที่แผนผังโครงการกำหนด	- บริเวณพื้นที่โครงการ	- ตลอดอายุประทานบัตร	-	- บจก. สหชาติเศรษฐกิจ
	2. ให้เปิดหน้าเหมืองในลักษณะขั้นบันได โดยให้แต่ละขั้นมีความสูงชันไม่เกิน 10 เมตร และมีความกว้างขั้นและเท่ากับหรือมากกว่าความสูงของขั้นนั้นๆ และต้องควบคุมความลาดชัน (Overall Slope) ไม่ให้เกิน 45 องศา เพื่อป้องกันมิให้เกิดการพังถล่มหรือการร่วงหล่นของดินและเศษหิน ซึ่งทำให้บริเวณหน้าเหมืองมีสภาพที่ปลอดภัยอยู่เสมอ	- บริเวณพื้นที่โครงการ	- ตลอดอายุประทานบัตร	-	- บจก. สหชาติเศรษฐกิจ
	3. ให้ตรวจสอบเสถียรภาพบริเวณหน้าเหมืองให้มีความมั่นคงแข็งแรงและปลอดภัยอยู่เสมอ โดยสังเกตจากสิ่งบอกร่องเหตุที่มักเกิดขึ้นก่อนการพังทลายของหน้าเหมือง ดังนี้	- บริเวณพื้นที่โครงการ	- ตลอดอายุประทานบัตร	-	- บจก. สหชาติเศรษฐกิจ
	3.1 เกิดรอยแยกบน หรือด้านหลังยอดของชั้นบันได หรือหน้าความลาดชันมีน้ำไหลผ่านออก	- บริเวณพื้นที่โครงการ	- ตลอดอายุประทานบัตร	-	- บจก. สหชาติเศรษฐกิจ
	3.2 หน้าความลาดชันเกิดการโป่งบวมหรือมีการเคลื่อนที่ขยับออกจากกันของรอยชั้นไม่ต่อเนื่อง	- บริเวณพื้นที่โครงการ	- ตลอดอายุประทานบัตร	-	- บจก. สหชาติเศรษฐกิจ

ลงนาม.....

บริษัท สหชาติเศรษฐกิจ จำกัด

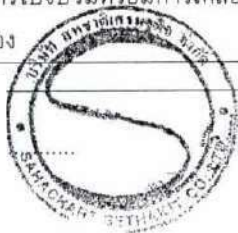

ลงนาม

บริษัท วี คอนซัลตัง เซอร์วิส จำกัด



วันที่ 26 กันยายน 2561

รับรองจำนวนหน้า 10 / 54

ตารางที่ 2 มาตรการป้องกันและแก้ไขผลกระทบสิ่งแวดล้อมในระยะดำเนินการทำเหมือง (ต่อ)

ผลกระทบสิ่งแวดล้อม	มาตรการป้องกันและแก้ไขผลกระทบสิ่งแวดล้อม	สถานที่ดำเนินการ	ระยะเวลาดำเนินการ	งบประมาณ	ผู้รับผิดชอบ
1.6 ธรณีวิทยา ดิน ถล่มและหลุมยุบ (ต่อ)	3.3 มีวัสดุตกหล่นลงมาหรือมีน้ำไหลซึมออกจากหน้าเหมือง	- บริเวณพื้นที่โครงการ	- ตลอดอายุประทานบัตร	-	- บจก. สหชาติเศรษฐกิจ
	3.4 มีมวลวัสดุที่ขยับเคลื่อนที่หรือมีน้ำไหลออกบริเวณ ด้านหน้าของดินชั้นบนใดหรือหน้าความลาดชัน	- บริเวณพื้นที่โครงการ	- ตลอดอายุประทานบัตร	-	- บจก. สหชาติเศรษฐกิจ
	3.5 หน้าความลาดชันมีความขรุขระไม่สม่ำเสมอหรือมีความ ราบเรียบเป็นเงามัน	- บริเวณพื้นที่โครงการ	- ตลอดอายุประทานบัตร	-	- บจก. สหชาติเศรษฐกิจ
	4. เมื่อมีการสังเกตเห็นสิ่งบอกเหตุข้างต้น ซึ่งอาจก่อให้เกิดความไม่มี เสถียรภาพของหน้าเหมืองได้ ให้หลีกเลี่ยงการปฏิบัติงานในบริเวณ ดังกล่าว แล้วดำเนินการวิเคราะห์เสถียรภาพของหน้าเหมืองโดย ละเอียด เพื่อประเมินว่าการทำงานภายในสภาพดังกล่าวมีความ ปลอดภัยหรือไม่ หากไม่มีความปลอดภัยให้ดำเนินการปรับปรุง ความลาดชันหน้าเหมืองใหม่ให้สามารถทำงานได้โดยปลอดภัย	- บริเวณพื้นที่โครงการ	- ตลอดอายุประทานบัตร	-	- บจก. สหชาติเศรษฐกิจ
	5. ให้กำชับพนักงานเจาะระเบิดให้คอยสังเกต และจดบันทึกลักษณะ หลุมเจาะระเบิดไว้ตรวจสอบทุกครั้ง หากพบว่าในพื้นที่ปฏิบัติการมี แนวโน้มหรือความเสี่ยงว่าจะมีโพรงขนาดใหญ่ เช่น มีเสียงดัง กังวานจากเนื้อหิน เป็นต้น ต้องมีการตรวจสอบทางธรณีฟิสิกส์ เช่น การวัดค่าความต้านทานไฟฟ้า (Resistivity Survey) เพื่อ พิสูจน์ความเป็นโพรง จากนั้นให้ดำเนินการกันเขตเป็นพื้นที่ อันตรายโดยทำสัญลักษณ์หรือแสดงเขตให้เห็นอย่างชัดเจน และ ห้ามบุคคลที่ไม่เกี่ยวข้องหรือเครื่องจักรที่มีน้ำหนักมากเข้าไปใน บริเวณดังกล่าว พร้อมทั้งทำการตรวจสอบความปลอดภัยโดย วิศวกรควบคุมที่รับผิดชอบการทำเหมืองของโครงการให้เรียบร้อย ก่อนดำเนินการทำเหมืองในบริเวณดังกล่าวต่อไป	- บริเวณพื้นที่โครงการ	- ตลอดอายุประทานบัตร	-	- บจก. สหชาติเศรษฐกิจ

ลงนาม

บริษัท สหชาติเศรษฐกิจ จำกัด



ลงนาม...

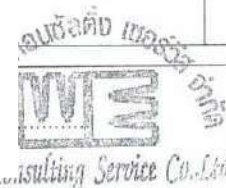

บริษัท วี คอนซัลติ้ง เซอร์วิส จำกัด

วันที่ 26 กันยายน 2561

รับรองจำนวนหน้า 11 / 54

ตารางที่ 2 มาตรการป้องกันและแก้ไขผลกระทบสิ่งแวดล้อมในระยะดำเนินการทำเหมือง (ต่อ)

ผลกระทบสิ่งแวดล้อม	มาตรการป้องกันและแก้ไขผลกระทบสิ่งแวดล้อม	สถานที่ดำเนินการ	ระยะเวลาดำเนินการ	งบประมาณ	ผู้รับผิดชอบ
<b>2. ทรัพยากรสิ่งแวดล้อมทางชีวภาพ</b>					
<b>2.1 ป่าไม้/สัตว์ป่า</b>	1. ให้ทำเหมืองเฉพาะในเขตพื้นที่ที่ได้รับอนุญาตประทานบัตรที่กำหนดไว้ในแผนผังการทำเหมืองเท่านั้น โดยให้เปิดดำเนินการทำเหมืองตามแผนผังโครงการที่กำหนดไว้ในแต่ละช่วงเวลาอย่างเคร่งครัด	- พื้นที่โครงการ	- ตลอดอายุประทานบัตร	-	- บจก. สหชาติเศรษฐกิจ
	2. ควบคุมมิให้พนักงานหรือคนงานลักลอบตัดต้นไม้ ลำสัตว์ป่า รวมทั้งไข่และตัวอ่อนของสัตว์ป่าในขอบเขตพื้นที่โครงการ และพื้นที่ป่าไม้ในบริเวณใกล้เคียงอย่างเด็ดขาด	- พื้นที่ป่าไม้บริเวณใกล้เคียง	- ตลอดอายุประทานบัตร	-	- บจก. สหชาติเศรษฐกิจ
	3. ควบคุมและดูแลพนักงานของโครงการ ไม่ให้มีการจุดไฟเผาป่าไม้ หรือการกระทำใดๆ ที่อาจก่อให้เกิดไฟป่า เช่น การทิ้งกันบูหรี่ หรือการจุดไฟเพื่อประกอบอาหารรวมถึงดูแลให้พนักงานปฏิบัติตามอย่างเคร่งครัด	- พื้นที่ป่าไม้บริเวณใกล้เคียง	- ตลอดอายุประทานบัตร	-	- บจก. สหชาติเศรษฐกิจ
	4. จัดให้มีเจ้าหน้าที่เหมืองคอยตรวจตราบริเวณพื้นที่โครงการและใกล้เคียงและจัดให้มีรถบรรทุกน้ำเตรียมพร้อมในกรณีที่เกิดไฟป่า หากพบเห็นไฟป่าในพื้นที่ป่าไม้ให้ดำเนินการดับไฟในเบื้องต้นและรีบแจ้งหน่วยงานภาคสนามที่เกี่ยวข้องของฝ่ายป่าไม้ที่อยู่ใกล้เคียงโดยทันที	- พื้นที่ป่าไม้บริเวณใกล้เคียง	- ตลอดอายุประทานบัตร	-	- บจก. สหชาติเศรษฐกิจ
	5. คอยสอดส่องตรวจตราระมัดระวังมิให้มีการบุกรุกแผ้วถางป่าในพื้นที่ที่ไม่ได้รับอนุญาตและบริเวณติดต่อใกล้เคียง รวมทั้งประชาสัมพันธ์ให้ราษฎรเข้าใจถึงกฎหมายป่าไม้และบทลงโทษต่างๆ ที่เกี่ยวกับป่าไม้ และการล่าสัตว์ป่า รวมทั้งชนิดของสัตว์ป่าคุ้มครองที่สำรวจพบในพื้นที่	- พื้นที่ป่าไม้บริเวณใกล้เคียง	- ตลอดอายุประทานบัตร	-	- บจก. สหชาติเศรษฐกิจ
	6. ปฏิบัติตามกฎหมายว่าด้วยการป่าไม้ ตลอดจนกฎกระทรวง ข้อกำหนด ประกาศ ระเบียบข้อบังคับและเงื่อนไขอื่น ๆ ที่ออกตามกฎหมายดังกล่าวทั้งที่ใช้อยู่ในขณะนี้ และที่ได้ออกใช้ต่อไป	- พื้นที่ป่าไม้บริเวณใกล้เคียง	- ตลอดอายุประทานบัตร	-	- บจก. สหชาติเศรษฐกิจ
ลงนาม...			ลงนาม.		
บริษัท สหชาติเศรษฐกิจ จำกัด		บริษัท วี คอนซัลติ้ง เซอร์วิส จำกัด		วันที่ 26 กันยายน 2561 รับรองจำนวนหน้า 12 / 54	

ตารางที่ 2 มาตรการป้องกันและแก้ไขผลกระทบสิ่งแวดล้อมในระยะดำเนินการทำเหมือง (ต่อ)

ผลกระทบสิ่งแวดล้อม	มาตรการป้องกันและแก้ไขผลกระทบสิ่งแวดล้อม	สถานที่ดำเนินการ	ระยะเวลาดำเนินการ	งบประมาณ	ผู้รับผิดชอบ
2.1 ป่าไม้ / สัตว์ป่า (ต่อ)	7. หากพบการกระทำผิดกฎหมายว่าด้วยการป่าไม้ให้แจ้งหน่วยงานที่เกี่ยวข้องเพื่อดำเนินการตามอำนาจหน้าที่ต่อไป	- พื้นที่ป่าไม้บริเวณใกล้เคียง	- ตลอดอายุประทานบัตร	-	- บจก. สหชาติเศรษฐกิจ
2.2 นิเวศวิทยาทางน้ำ	- ให้อำนาจปฏิบัติเช่นเดียวกับมาตรการป้องกันผลกระทบด้านอุทกวิทยา และคุณภาพน้ำที่ได้เสนอไว้แล้วอย่างเคร่งครัด เพื่อป้องกันการชะล้างมูลดินทรายไม่ให้ไหลลงสู่แหล่งน้ำธรรมชาติที่อยู่ใกล้เคียง อันจะก่อให้เกิดปัญหาความขุ่นข้น ซึ่งไม่เหมาะสมสำหรับการเจริญเติบโตของสิ่งมีชีวิตที่อาศัยอยู่ในแหล่งน้ำ	- บริเวณพื้นที่โครงการ	- ตลอดอายุประทานบัตร	-	- บจก. สหชาติเศรษฐกิจ
3. คุณค่าการใช้ประโยชน์ของมนุษย์					
3.1 การเกษตรกรรม	1. ให้อำนาจปฏิบัติตามมาตรการป้องกันและแก้ไขผลกระทบในด้านต่างๆ ที่อาจก่อให้เกิดความเสียหายต่อพื้นที่เกษตรกรรม ได้แก่ มาตรการป้องกันและแก้ไขผลกระทบด้านคุณภาพอากาศ การใช้วัตถุระเบิด การคมนาคม อุทกวิทยาและคุณภาพน้ำ เป็นต้น อย่างเคร่งครัด	- บริเวณพื้นที่โครงการ	- ตลอดอายุประทานบัตร	-	- บจก. สหชาติเศรษฐกิจ
	2. ในกรณีที่เกิดความเสียหายแก่พื้นที่เกษตรกรรม จะต้องแจ้งให้เจ้าของพื้นที่รับทราบ เพื่อชดเชยความเสียหายที่เกิดขึ้น ถ้าหากไม่สามารถตกลงกันได้จะต้องแจ้งหน่วยงานราชการที่เกี่ยวข้องช่วยตรวจสอบกับคณะกรรมการมวชนสัมพันธ์เพื่อไกล่เกลี่ยข้อพิพาทและให้มีการชดเชยค่าเสียหายโดยเร็ว	- บริเวณพื้นที่เกษตรกรรมที่อยู่ใกล้เคียงพื้นที่โครงการ	- ตลอดอายุประทานบัตร	ขึ้นอยู่กับความเสียหายที่เกิดขึ้น	- บจก. สหชาติเศรษฐกิจ
3.2 การคมนาคม	1. ให้อบรมพนักงานขับรถบรรทุกแร่ ให้ขับรถด้วยความระมัดระวัง มีมารยาทในการใช้รถใช้ถนน และปฏิบัติตามกฎหมายจราจรอย่างเคร่งครัด และห้ามมีการใช้สารเสพติด เช่น ยาบ้า ถ้าหากมีการฝ่าฝืนจะต้องมีบทลงโทษอย่างเข้มงวด	- พนักงานของโครงการทุกคน	- ตลอดอายุประทานบัตร	-	- บจก. สหชาติเศรษฐกิจ

ลงนาม

บริษัท สหชาติเศรษฐกิจ จำกัด

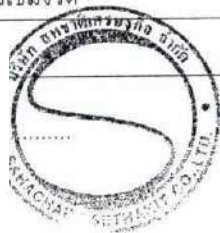

ลงนาม...

บริษัท วี คอนซัลติ้ง เซอร์วิส จำกัด



วันที่ 26 กันยายน 2561

รับรองจำนวนหน้า 13 / 54

ตารางที่ 2 มาตรการป้องกันและแก้ไขผลกระทบสิ่งแวดล้อมในระยะดำเนินการทำเหมือง (ต่อ)

ผลกระทบสิ่งแวดล้อม	มาตรการป้องกันและแก้ไขผลกระทบสิ่งแวดล้อม	สถานที่ดำเนินการ	ระยะเวลาดำเนินการ	งบประมาณ	ผู้รับผิดชอบ
3.2 การคมนาคม (ต่อ)	2. ให้ตรวจเช็คสภาพรถยนต์ เช่น ระบบห้ามล้อ ระบบไฟฟ้า การทำงานของเครื่องยนต์ ระบบเกียร์ พร้อมทั้งตัวถังรถและอื่นๆ ให้อยู่ในสภาพที่ใช้งานได้ดีและปลอดภัยอยู่เสมอ	- รถบรรทุกแร่	- ตลอดอายุประทานบัตร	-	- บจก. สหชาติเศรษฐกิจ
	3. ให้ดูแลรักษาเส้นทางขนส่งแร่ช่วงจากพื้นที่โครงการถึงโรงแต่ง แร่ ให้อยู่ในสภาพพร้อมใช้งานได้ดีอยู่เสมอ หากเกิดการชำรุดเสียหาย ทางโครงการต้องซ่อมแซมโดยปรับปรุงเส้นทางดังกล่าวทันที	- เส้นทางขนส่งแร่	- ตลอดอายุประทานบัตร	-	- บจก. สหชาติเศรษฐกิจ
	4. ให้กำหนดช่วงเวลาทำการขนส่งแร่ของโครงการเฉพาะในช่วงเวลา 08.00-20.00 น. ห้ามมีการขนส่งแร่ในช่วงเวลา กลางคืนโดยเด็ดขาด	- รถบรรทุกแร่	- ตลอดอายุประทานบัตร	-	- บจก. สหชาติเศรษฐกิจ
	5. ให้ควบคุมรถบรรทุกแร่ไม่ให้วิ่งติดต่อกันหลายคัน เพื่อความปลอดภัยของผู้ใช้เส้นทางร่วมกัน	- รถบรรทุกแร่	- ตลอดอายุประทานบัตร	-	- บจก. สหชาติเศรษฐกิจ
	6. กำหนดให้ใช้ความเร็วรถในการขนส่งแร่ไม่เกิน 30 กิโลเมตร/ ชั่วโมง โดยการติดตั้งป้ายเตือนไว้ริมเส้นทางให้เห็นอย่าง ชัดเจนบริเวณถนนลูกรังและช่วงที่ผ่านชุมชน และหลีกเลี่ยง การขนส่งแร่ในช่วงเช้าและเย็นที่มีนักเรียนไป-กลับโรงเรียน	- รถบรรทุกแร่	- ตลอดอายุประทานบัตร	-	- บจก. สหชาติเศรษฐกิจ
	7. ให้มีการปิดคลุมกระบะรถบรรทุกแร่ด้วยผ้าใบก่อนลำเลียงแร่ ออกสู่แหล่งรับซื้อภายนอกทุกคัน เพื่อลดการฟุ้งกระจายของ ฝุ่นละออง	- รถบรรทุกแร่	- ตลอดอายุประทานบัตร	-	- บจก. สหชาติเศรษฐกิจ
	8. ให้ควบคุมน้ำหนักของรถบรรทุกแร่ทุกคัน ไม่ให้มีการบรรทุก น้ำหนักเกินอัตราที่กฎหมายกำหนด เพื่อลดการชำรุดของถนน และป้องกันการเกิดอุบัติเหตุ	- รถบรรทุกแร่	- ตลอดอายุประทานบัตร	-	- บจก. สหชาติเศรษฐกิจ

ลงนาม....

บริษัท สหชาติเศรษฐกิจ จำกัด

ลงนาม....

บริษัท วี คอนซัลติ้ง เซอร์วิส จำกัด

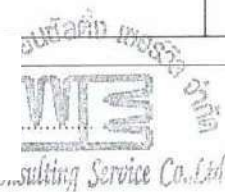

วันที่ 26 กันยายน 2561

รับรองจำนวนหน้า 14 / 54

ตารางที่ 2 มาตรการป้องกันและแก้ไขผลกระทบสิ่งแวดล้อมในระยะดำเนินการทำเหมือง (ต่อ)

ผลกระทบสิ่งแวดล้อม	มาตรการป้องกันและแก้ไขผลกระทบสิ่งแวดล้อม	สถานที่ดำเนินการ	ระยะเวลาดำเนินการ	งบประมาณ	ผู้รับผิดชอบ
4. คุณค่าต่อคุณภาพชีวิต					
4.1 เศรษฐกิจและสังคม และการมีส่วนร่วมของประชาชน	1. กำหนดให้จ้างแรงงานในท้องถิ่นให้มากที่สุด และให้อัตราค่าแรงเป็นไปตามประกาศกระทรวงแรงงานกำหนด	- ชุมชนบริเวณใกล้เคียงโครงการ	- ตลอดอายุประทานบัตร	-	- บจก. สหชาติเศรษฐกิจ
	2. ให้มีการแต่งตั้งคณะกรรมการมวลชนสัมพันธ์ภายในระยะเวลา 3 เดือน นับตั้งแต่ได้รับใบอนุญาตประทานบัตร ประกอบด้วยเจ้าของโครงการ ผู้แทนภาครัฐจากหน่วยงานท้องถิ่นและผู้แทนภาคประชาชน จากชุมชน โรงเรียน วัด และเจ้าหน้าที่ สาธารณสุขในพื้นที่เข้าร่วมเป็นกรรมการทำหน้าที่บริหารจัดการ "กองทุนเฝ้าระวังสุขภาพ" และ "กองทุนพัฒนาหมู่บ้านรอบพื้นที่เหมืองแร่" และเพื่อทำหน้าที่สร้างความสัมพันธ์อันดีต่อชุมชน ประชาสัมพันธ์โครงการตรวจสอบข้อร้องเรียน ประสานงานกับสื่อมวลชนท้องถิ่น ผู้นำชุมชน ราษฎรบริเวณโดยรอบพื้นที่โครงการ และติดตามตรวจสอบคุณภาพสิ่งแวดล้อม รวมทั้งให้เสนอรายงานการดำเนินการของคณะกรรมการมวลชนสัมพันธ์ต่อหน่วยงานที่เกี่ยวข้อง เพื่อให้หน่วยงานดังกล่าวได้รับทราบปีละ 1 ครั้ง โดยมีขั้นตอนรับเรื่องร้องเรียนดังรูปที่ 14	- ชุมชนบริเวณใกล้เคียง ได้แก่ บ้านเหมืองแร่ หมู่ที่ 2, บ้านเขาแม่แก่ หมู่ที่ 4 และบ้านสายฝน หมู่ที่ 14 ตำบลทุ่งทอง	- ตลอดอายุประทานบัตร	ตามแนวทางที่ กพร. กำหนด	- บจก. สหชาติเศรษฐกิจ
	3. ให้คณะกรรมการมวลชนสัมพันธ์ติดตามแผนงานด้านการประชาสัมพันธ์เพื่อเป็นการสร้างความเข้าใจและสร้างความสัมพันธ์ที่ดีระหว่างโครงการกับราษฎรที่อยู่ใกล้เคียง ประกอบด้วย - แผนงานการจัดการสิ่งแวดล้อม - แผนงานด้านประชาสัมพันธ์	- ชุมชนบริเวณใกล้เคียง ได้แก่ บ้านเหมืองแร่ หมู่ที่ 2, บ้านเขาแม่แก่ หมู่ที่ 4 และบ้านสายฝน หมู่ที่ 14 ตำบลทุ่งทอง	- ตลอดอายุประทานบัตร	ตามแนวทางที่ กพร. กำหนด	- บจก. สหชาติเศรษฐกิจ

ลงนาม...

บริษัท สหชาติเศรษฐกิจ จำกัด



ลงนาม...



บริษัท วี คอนซัลติ้ง เซอร์วิส จำกัด

วันที่ 26 กันยายน 2561

รับรองจำนวนหน้า 15 / 54

ตารางที่ 2 มาตรการป้องกันและแก้ไขผลกระทบสิ่งแวดล้อมในระยะดำเนินการทำเหมือง (ต่อ)

ผลกระทบสิ่งแวดล้อม	มาตรการป้องกันและแก้ไขผลกระทบสิ่งแวดล้อม	สถานที่ดำเนินการ	ระยะเวลาดำเนินการ	งบประมาณ	ผู้รับผิดชอบ
4.1 เศรษฐกิจและสังคม และการมีส่วนร่วมของประชาชน (ต่อ)	<ul style="list-style-type: none"> <li>- แผนสร้างความรู้ความเข้าใจ</li> <li>- แผนปฏิบัติการด้านสิ่งแวดล้อม</li> <li>- แผนงานจัดการกองทุนเพื่อระงับสุขภาพ กองทุนพัฒนาหมู่บ้านรอบพื้นที่เหมืองแร่และกองทุนฟื้นฟูพื้นที่จากการทำเหมืองแร่</li> </ul>	- ชุมชนบริเวณใกล้เคียง ได้แก่ บ้านเหมืองแร่ หมู่ที่ 2, บ้านเขาแม่แก่ หมู่ที่ 4 และบ้านสายฝน หมู่ที่ 14 ตำบลทุ่งทอง	- ตลอดอายุประทานบัตร	ตามแนวทางที่ กพร. กำหนด	- บจก. สหชาติเศรษฐกิจ
	<p>4. ให้จัดตั้งกองทุนพัฒนาหมู่บ้านรอบพื้นที่เหมืองแร่</p> <p>ผู้ถือประทานบัตรจะต้องจัดตั้ง "กองทุนพัฒนาหมู่บ้านรอบพื้นที่เหมืองแร่" ตามประกาศกรมอุตสาหกรรมพื้นฐานและการเหมืองแร่ เรื่องแนวทางบริหารจัดการกองทุนพัฒนาหมู่บ้านรอบพื้นที่เหมืองแร่ พ.ศ. 2559 เพื่อเป็นงบประมาณในการดำเนินกิจกรรมพัฒนาคุณภาพชีวิตของประชาชนในชุมชนโดยรอบพื้นที่ประทานบัตร</p> <p>วัตถุประสงค์เพื่อเป็นค่าใช้จ่ายในการดำเนินกิจกรรมเกี่ยวกับการพัฒนาหมู่บ้านรอบพื้นที่ประทานบัตร และพื้นที่ที่เกี่ยวข้องกับประทานบัตร โดยมีคณะกรรมการมวลชนสัมพันธ์เป็นผู้กำกับดูแลในการใช้จ่ายงบประมาณในแต่ละปี ทั้งนี้ การบริหารกองทุนและการจัดการเงินกองทุนให้เป็นไปตามแนวทางที่กรมอุตสาหกรรมพื้นฐานและการเหมืองแร่กำหนด</p>	- ชุมชนบริเวณใกล้เคียง ได้แก่ บ้านเหมืองแร่ หมู่ที่ 2, บ้านเขาแม่แก่ หมู่ที่ 4 และบ้านสายฝน หมู่ที่ 14 ตำบลทุ่งทอง	- ตลอดอายุประทานบัตร	ตามแนวทางที่ กพร. กำหนด	- บจก. สหชาติเศรษฐกิจ

ลงนาม,

บริษัท สหชาติเศรษฐกิจ จำกัด

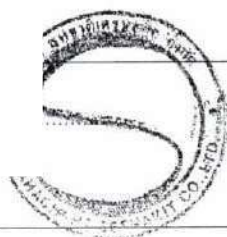

ลงนาม

บริษัท วี คอนซัลตัง เซอร์วิส จำกัด



วันที่ 26 กันยายน 2561

รับรองจำนวนหน้า 16 / 54

ตารางที่ 2 มาตรการป้องกันและแก้ไขผลกระทบสิ่งแวดล้อมในระยะดำเนินการทำเหมือง (ต่อ)

ผลกระทบสิ่งแวดล้อม	มาตรการป้องกันและแก้ไขผลกระทบสิ่งแวดล้อม	สถานที่ดำเนินการ	ระยะเวลาดำเนินการ	งบประมาณ	ผู้รับผิดชอบ
	5. ดำเนินการตามแผนมวลชนสัมพันธ์อย่างต่อเนื่องและสม่ำเสมอ เพื่อสร้างความสัมพันธ์อันดีกับชุมชน โดยการสนับสนุนเงินงบประมาณช่วยเหลือกิจกรรมของชุมชน การเข้าร่วมกิจกรรมต่างๆ เช่น การบริจาควัสดุอุปกรณ์ การส่งเสริมด้านการกีฬา การทำนุบำรุงศาสนา การให้ทุนการศึกษาแก่เด็กนักเรียน และปรับปรุงซ่อมแซมเส้นทางคมนาคมภายในชุมชน เป็นต้น	- ชุมชนบริเวณใกล้เคียง ได้แก่ บ้านเหมืองแร่ หมู่ที่ 2, บ้านเขาแม่แก่ หมู่ที่ 4 และบ้านสายฝน หมู่ที่ 14 ตำบลทุ่งทอง	- ตลอดอายุประทานบัตร	ตามแนวทางที่ กพร. กำหนด	- บจก. สหชาติเศรษฐกิจ
	6. การตรวจสอบและแก้ไขปัญหาข้อร้องเรียน เมื่อคณะกรรมการมวลชนสัมพันธ์ได้รับการร้องเรียนจากประชาชนแล้วต้องดำเนินการตรวจสอบข้อเท็จจริงตามขั้นตอนที่แสดงไว้ในรูปที่ 14 และแจ้งเจ้าหน้าที่ของหน่วยงานราชการที่เกี่ยวข้องร่วมตรวจสอบด้วย การแก้ไขปัญหาต้องมีความเป็นธรรมกับทุกฝ่ายและต้องแล้วเสร็จภายใน 30 วัน นับตั้งแต่ได้รับเรื่องร้องเรียน	- ชุมชนบริเวณใกล้เคียง ได้แก่ บ้านเหมืองแร่ หมู่ที่ 2, บ้านเขาแม่แก่ หมู่ที่ 4 และบ้านสายฝน หมู่ที่ 14 ตำบลทุ่งทอง	- ตลอดอายุประทานบัตร	ตามแนวทางที่ กพร. กำหนด	- บจก. สหชาติเศรษฐกิจ
	7. กรณีการทำเหมืองของโครงการก่อให้เกิดความเสียหายแก่ประชาชนให้ผู้ประกอบการรับผิดชอบชดเชยค่าความเสียหายอย่างยุติธรรมและรวดเร็ว	- ชุมชนบริเวณใกล้เคียง ได้แก่ บ้านเหมืองแร่ หมู่ที่ 2, บ้านเขาแม่แก่ หมู่ที่ 4 และบ้านสายฝน หมู่ที่ 14 ตำบลทุ่งทอง	- ตลอดอายุประทานบัตร	ตามแนวทางที่ กพร. กำหนด	- บจก. สหชาติเศรษฐกิจ

ลงนาม....

บริษัท สหชาติเศรษฐกิจ จำกัด

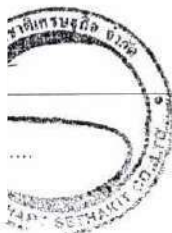

ลงนาม

บริษัท วี คอนซัลติ้ง เซอร์วิส จำกัด



วันที่ 26 กันยายน 2561

รับรองจำนวนหน้า 17 / 54

ตารางที่ 2 มาตรการป้องกันและแก้ไขผลกระทบสิ่งแวดล้อมในระยะดำเนินการทำเหมือง (ต่อ)

ผลกระทบสิ่งแวดล้อม	มาตรการป้องกันและแก้ไขผลกระทบสิ่งแวดล้อม	สถานที่ดำเนินการ	ระยะเวลาดำเนินการ	งบประมาณ	ผู้รับผิดชอบ
4.1 เศรษฐกิจและสังคม และการมีส่วนร่วมของประชาชน (ต่อ)	8. ให้ประชาสัมพันธ์ข้อมูลเกี่ยวกับการดำเนินงานของโครงการและมาตรการป้องกันและแก้ไขผลกระทบสิ่งแวดล้อมที่ผ่านความเห็นชอบจากสำนักงานนโยบายและแผนทรัพยากรธรรมชาติและสิ่งแวดล้อม โดยการติดประกาศไว้ในสถานที่ที่ประชาชนสามารถเข้าถึงได้ง่าย ได้แก่ ที่ทำการผู้ใหญ่บ้าน ศาลาประชาคมหมู่บ้าน ศาลาอเนกประสงค์ และหน่วยงานสาธารณสุขในพื้นที่ ให้ประชาชนในชุมชนใกล้เคียงและหน่วยงานสาธารณสุขในพื้นที่รับทราบอย่างทั่วถึงพร้อมทั้งรับฟังความคิดเห็น เพื่อปรับปรุงแก้ไขให้สอดคล้องกับความต้องการของชุมชนต่อไป	- ชุมชนบริเวณใกล้เคียง ได้แก่ บ้านเหมืองแร่ หมู่ที่ 2, บ้านเขาแม่แก่ หมู่ที่ 4 และบ้านสายฝน หมู่ที่ 14 ตำบลทุ่งทอง	- ตลอดอายุประทานบัตร	ตามแนวทางที่ กพร. กำหนด	- บจก. สหชาติเศรษฐกิจ
4.2 ความรับผิดชอบต่อสังคม	1. จัดให้มีตัวแทนของโครงการเข้าปรึกษาหารือกับชุมชน เกี่ยวกับการพัฒนาชุมชนร่วมกันอย่างเป็นขั้นเป็นตอน รวมถึงการสนับสนุนกิจกรรมของชุมชนเพื่อสร้างความสัมพันธ์ที่ดีกับประชาชนในชุมชนใกล้เคียง	- ชุมชนบริเวณใกล้เคียง โครงการ	- ตลอดอายุประทานบัตร	-	- บจก. สหชาติเศรษฐกิจ
	2. ให้สนับสนุนด้านการศึกษาและการกีฬาแก่นักเรียนโรงเรียนที่อยู่ในใกล้เคียงพื้นที่โครงการ	- ชุมชนบริเวณใกล้เคียง โครงการ	- ตลอดอายุประทานบัตร	อยู่ในงบดำเนินการ	- บจก. สหชาติเศรษฐกิจ
	3. ให้ช่วยกิจกรรมสาธารณประโยชน์ ได้แก่ การบริจาคเงินเพื่อนำมาปรับปรุงทางหรือใช้ประโยชน์ในกิจการสาธารณะ ตลอดจนการบริจาคเงินหรือสิ่งของช่วยกิจการสาธารณประโยชน์ต่อชุมชนข้างเคียงตามสมควร	- ชุมชนบริเวณใกล้เคียง โครงการ	- ตลอดอายุประทานบัตร	อยู่ในงบดำเนินการ	- บจก. สหชาติเศรษฐกิจ

ลงนาม.....

บริษัท สหชาติเศรษฐกิจ จำกัด



ลงนาม

บริษัท วี คอนซัลตัง เซอร์วิส จำกัด



วันที่ 26 กันยายน 2561

รับรองจำนวนหน้า 18 / 54

ตารางที่ 2 มาตรการป้องกันและแก้ไขผลกระทบสิ่งแวดล้อมในระยะดำเนินการทำเหมือง (ต่อ)

ผลกระทบสิ่งแวดล้อม	มาตรการป้องกันและแก้ไขผลกระทบสิ่งแวดล้อม	สถานที่ดำเนินการ	ระยะเวลาดำเนินการ	งบประมาณ	ผู้รับผิดชอบ
4.2 ความรับผิดชอบต่อสังคม (ต่อ)	4. ให้พิจารณาจ้างแรงงานในท้องถิ่นเป็นหลัก	- ชุมชนบริเวณใกล้เคียงโครงการ	- ตลอดอายุประทานบัตร	ไม่ต่ำกว่าอัตราค่าแรงขั้นต่ำ	- บจก. สหชาติเศรษฐกิจ
	5. ให้ดำเนินการชดเชยหรือช่วยเหลือโดยทันที ในกรณีที่กิจกรรมต่างๆ ของโครงการก่อให้เกิดความเดือดร้อนแก่ประชาชน	- ชุมชนบริเวณใกล้เคียงโครงการ	- ตลอดอายุประทานบัตร	อยู่ในงบดำเนินการ	- บจก. สหชาติเศรษฐกิจ
	6. ให้เข้าร่วมโครงการมาตรฐานความรับผิดชอบต่อสังคมของผู้ประกอบการอุตสาหกรรมแร่ (CSR-DPIM) ตามระเบียบของกรมอุตสาหกรรมพื้นฐานและการเหมืองแร่	- ชุมชนบริเวณใกล้เคียงโครงการ	- ตลอดอายุประทานบัตร	อยู่ในงบดำเนินการ	- บจก. สหชาติเศรษฐกิจ
4.3 สาธารณสุข	1. ปฏิบัติตามมาตรการป้องกันและแก้ไขผลกระทบสิ่งแวดล้อมด้านคุณภาพอากาศ เสียง แรงสั่นสะเทือนและหินปลิว และมาตรการด้านการคมนาคมอย่างเคร่งครัด	- พนักงานของโครงการ	- ตลอดอายุประทานบัตร	-	- บจก. สหชาติเศรษฐกิจ
	2. ให้จัดตั้งกองทุนเฝ้าระวังสุขภาพ ผู้ถือประทานบัตรจะต้องจัดตั้ง "กองทุนเฝ้าระวังภาวะสุขภาพ" ตามประกาศกรมอุตสาหกรรมพื้นฐานและการเหมืองแร่ เรื่องแนวทางการบริหารจัดการกองทุนเฝ้าระวังสุขภาพสำหรับโครงการเหมืองแร่ พ.ศ. 2559 เพื่อใช้ในกิจกรรมการเฝ้าระวังภาวะสุขภาพของชุมชน วัตถุประสงค์เพื่อเป็นค่าใช้จ่ายสำหรับการดำเนินกิจกรรมการเฝ้าระวังสุขภาพอนามัยหรือการตรวจสุขภาพของประชาชน รวมทั้งสนับสนุนกิจกรรมที่เกี่ยวข้องกับสาธารณสุขของชุมชน โดยมีคณะกรรมการมวลชนสัมพันธ์เป็นผู้กำกับดูแลในการใช้จ่ายงบประมาณในแต่ละปี ทั้งนี้ การบริหารจัดการกองทุนและการจัดการเงินกองทุนให้เป็นไปตามแนวทางที่กรมอุตสาหกรรมพื้นฐานและการเหมืองแร่กำหนด	- ชุมชนบริเวณใกล้เคียง ได้แก่ บ้านเหมืองแร่ หมู่ที่ 2, บ้านเขาแม่แก่ หมู่ที่ 4 และบ้านสายฝน หมู่ที่ 14 ตำบลทุ่งทอง	- ตลอดอายุประทานบัตร	ตามแนวทางที่ กพร. กำหนด	- บจก. สหชาติเศรษฐกิจ

ลงนาม.....

บริษัท สหชาติเศรษฐกิจ จำกัด

ลงนาม.....

บริษัท วี คอนซัลติ้ง เซอร์วิส จำกัด

โดย.....  
WVCS  
Consulting Service Co., Ltd.

วันที่ 26 กันยายน 2561

รับรองจำนวนหน้า 19 / 54

ตารางที่ 2 มาตรการป้องกันและแก้ไขผลกระทบสิ่งแวดล้อมในระยะดำเนินการทำเหมือง (ต่อ)

ผลกระทบสิ่งแวดล้อม	มาตรการป้องกันและแก้ไขผลกระทบสิ่งแวดล้อม	สถานที่ดำเนินการ	ระยะเวลาดำเนินการ	งบประมาณ	ผู้รับผิดชอบ
4.3 สาธารณสุข (ต่อ)	3. ให้เผยแพร่ข้อมูลผลการติดตามตรวจสอบผลกระทบสิ่งแวดล้อมต่อโรงพยาบาลส่งเสริมสุขภาพตำบลบ้านเหมืองแร่ พร้อมทั้งติดตั้งป้ายแสดงผลการตรวจวัดคุณภาพสิ่งแวดล้อมไว้บริเวณศาลาประชาคมหมู่บ้าน ให้สามารถมองเห็นได้อย่างชัดเจนปีละ 2 ครั้ง	- โรงพยาบาลส่งเสริมสุขภาพตำบลบ้านเหมืองแร่ - ชุมชนใกล้เคียง	- ตลอดอายุประทานบัตร	-	- บจก. สหชาติเศรษฐกิจ
	4. ให้ปฏิบัติตามแผนมวลชนสัมพันธ์อย่างต่อเนื่อง เพื่อรับฟังความคิดเห็นข้อเสนอแนะ หรือความต้องการของประชาชนในด้านต่างๆ เพื่อลดความตึงเครียด หรือความขัดแย้งจากการได้รับผลกระทบสิ่งแวดล้อมจากการทำเหมืองและกิจกรรมที่เกี่ยวข้องของโครงการ	- บริเวณชุมชนใกล้เคียง	- ตลอดอายุประทานบัตร	-	- บจก. สหชาติเศรษฐกิจ
4.4 อาชีวอนามัยและความปลอดภัย	1. ให้มีการตรวจสอบสุขภาพของพนักงานก่อนเข้าทำงาน ได้แก่ การตรวจโรคทั่วไป และการตรวจตามความเสี่ยงเฉพาะด้าน ได้แก่ สมรรถภาพปอด และสมรรถภาพการได้ยิน เพื่อเป็นการตรวจคัดกรองโรคเบื้องต้น และเป็นข้อมูลพื้นฐานสำหรับเปรียบเทียบกับผลตรวจสุขภาพประจำปีตลอดระยะเวลาที่มีการดำเนินโครงการ	- พนักงานของโครงการทุกคน	- ก่อนเข้าทำงานกับโครงการ	-	- บจก. สหชาติเศรษฐกิจ
	2. ให้มีการฝึกอบรมเกี่ยวกับข้อบังคับและคู่มือว่าด้วยความปลอดภัยในการทำงาน ให้กับพนักงานใหม่หรือพนักงานที่มีการเปลี่ยนหน้าที่การทำงาน เพื่อให้พนักงานสามารถปฏิบัติหน้าที่ได้อย่างถูกต้องและปลอดภัย ตลอดจนแจ้งให้ทราบถึงข้อมูลเกี่ยวกับอันตรายและวิธีป้องกันอันตรายที่อาจเกิดขึ้นจากการทำงานให้ทราบก่อนปฏิบัติงาน ตลอดจนให้อบรมพนักงานถึงวิธีการทำงานของเครื่องจักรกลแต่ละชนิดและอุปกรณ์แต่ละประเภทหรือเมื่อมีการเปลี่ยนแปลงเครื่องจักรใหม่ให้มั่นใจว่าพนักงานสามารถทำงานได้อย่างปลอดภัย	- พนักงานของโครงการทุกคน	- ก่อนเปิดดำเนินการและตลอดอายุประทานบัตร	-	- บจก. สหชาติเศรษฐกิจ

ลงนาม.....

บริษัท สหชาติเศรษฐกิจ จำกัด

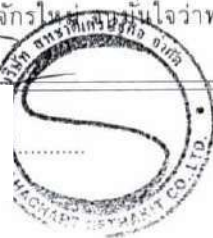

ลงนาม

บริษัท วี คอนซัลติง เซอร์วิส จำกัด



วันที่ 26 กันยายน 2561

รับรองจำนวนหน้า 20 / 54

ตารางที่ 2 มาตรการป้องกันและแก้ไขผลกระทบสิ่งแวดล้อมในระยะดำเนินการทำเหมือง (ต่อ)

ผลกระทบสิ่งแวดล้อม	มาตรการป้องกันและแก้ไขผลกระทบสิ่งแวดล้อม	สถานที่ดำเนินการ	ระยะเวลาดำเนินการ	งบประมาณ	ผู้รับผิดชอบ
4.4 อาชีวอนามัย และความปลอดภัย (ต่อ)	3. ให้จัดทำป้ายมาตรการ/นโยบายด้านความปลอดภัยและนโยบายด้านสิ่งแวดล้อม ตลอดจนป้ายเตือนต่างๆ เช่น เสียงดัง ฝุ่นละออง เป็นต้น เพื่อให้พนักงานได้มองเห็นชัดเจนก่อนที่จะเข้าไปบริเวณพื้นที่เหมืองแร่ และพื้นที่เสี่ยงของโครงการ และใช้เป็นแนวทางในการปฏิบัติของพนักงานก่อนเข้าพื้นที่ดังกล่าว โดยพนักงานต้องมีการสวมอุปกรณ์ป้องกันอันตรายตลอดระยะเวลาการทำงานในบริเวณพื้นที่ดังกล่าว	- พนักงานของโครงการทุกคน	- ตลอดอายุประทานบัตร	-	- บจก. สหชาติเศรษฐกิจ
	4. ให้จัดหาอุปกรณ์ป้องกันอันตรายส่วนบุคคลที่ได้มาตรฐานตามประกาศกรมสวัสดิการและคุ้มครองแรงงานกำหนด โดยให้เหมาะสมกับชนิดหรือประเภทของงานที่พนักงานปฏิบัติ	- พนักงานของโครงการทุกคน	- ตลอดอายุประทานบัตร	-	- บจก. สหชาติเศรษฐกิจ
	5. ให้กำหนดเป็นระเบียบปฏิบัติให้พนักงานของโครงการทุกคนต้องสวมใส่อุปกรณ์ป้องกันอันตรายส่วนบุคคลอย่างครบถ้วน และถูกต้องตามป้ายเตือนทุกครั้งก่อนเข้าเขตการทำเหมืองหรือพื้นที่เสี่ยงอันตราย และมีการจัดอบรมเกี่ยวกับวิธีการใช้และการบำรุงรักษาอุปกรณ์ป้องกันอันตราย อย่างถูกวิธี ตลอดจนการบำรุงรักษาอุปกรณ์ป้องกันอันตรายส่วนบุคคลตลอดระยะเวลาการใช้งาน	- พนักงานของโครงการทุกคน	- ตลอดอายุประทานบัตร	-	- บจก. สหชาติเศรษฐกิจ
	6. ให้มีการตรวจวัดและวิเคราะห์สภาวะการทำงานเกี่ยวกับระดับเสียงและระดับความเข้มข้นของฝุ่นละอองภายในบริเวณดำเนินโครงการ	- พนักงานของโครงการทุกคน	- ตลอดอายุประทานบัตร	-	- บจก. สหชาติเศรษฐกิจ

ลงนาม

บริษัท สหชาติเศรษฐกิจ จำกัด



ลงนาม

บริษัท วี คอนซัลติง เซอร์วิส จำกัด



วันที่ 26 กันยายน 2561

รับรองจำนวนหน้า 21 / 54

ตารางที่ 2 มาตรการป้องกันและแก้ไขผลกระทบสิ่งแวดล้อมในระยะดำเนินการทำเหมือง (ต่อ)

ผลกระทบสิ่งแวดล้อม	มาตรการป้องกันและแก้ไขผลกระทบสิ่งแวดล้อม	สถานที่ดำเนินการ	ระยะเวลาดำเนินการ	งบประมาณ	ผู้รับผิดชอบ
4.4 อาชีวอนามัยและความปลอดภัย (ต่อ)	7. ให้ลดระยะเวลาที่ต้องทำงานอยู่กับเสียงดังให้น้อยลง โดยให้สับเปลี่ยนหน้าที่ของพนักงานเพื่อไม่ให้ทำงานในแหล่งที่มีระดับเสียงเกิน 85 เดซิเบล (เอ) ติดต่อกันเป็นระยะเวลา 8 ชั่วโมง ตามกฎกระทรวงของกระทรวงแรงงาน เรื่อง กำหนดมาตรฐานในการบริหาร และการจัดการด้านความปลอดภัย อาชีวอนามัย และสภาพแวดล้อมในการทำงานเกี่ยวกับความร้อน แสงสว่าง และเสียง พ.ศ. 2549 เพื่อลดอัตราเสี่ยงต่ออันตรายจากเสียงดังต่อพนักงาน	- พนักงานของโครงการทุกคน	- ตลอดอายุประทานบัตร	-	- บจก. สหชาติเศรษฐกิจ
	8. ให้ดูแลรักษาเครื่องจักรและอุปกรณ์ต่างๆ ให้อยู่ในสภาพที่สมบูรณ์พร้อมใช้งานได้ดี	- พนักงานโครงการทุกคน	- ตลอดอายุประทานบัตร	-	- บจก. สหชาติเศรษฐกิจ
	9. ให้มีปัจจัยในการปฐมพยาบาลเบื้องต้น เพื่อช่วยเหลือคนงานได้ทันทั่วทั้งที่ เมื่อมีอุบัติเหตุเกิดขึ้น และมีรถสำหรับนำผู้ป่วยส่งโรงพยาบาลได้ทันทั่วทั้งที่	- พนักงานโครงการทุกคน	- ตลอดอายุประทานบัตร	-	- บจก. สหชาติเศรษฐกิจ
	10. ให้จัดหาผ้าชุบน้ำใช้ ที่พักอาศัย และส้วมที่ถูกสุขลักษณะแก่คนงาน	- พื้นที่โครงการ	- ตลอดอายุประทานบัตร	-	- บจก. สหชาติเศรษฐกิจ
	11. ให้มีหัวหน้างาน หรือผู้ที่ควบคุมการดำเนินงานแต่ละส่วนที่ผ่านการฝึกอบรมกับสถาบันส่งเสริมความปลอดภัย อาชีวอนามัย และสภาพแวดล้อมในการทำงาน หรือหน่วยงานที่กรมสวัสดิการและคุ้มครองแรงงานกำหนดหรือยอมรับ หรือเจ้าหน้าที่ความปลอดภัยในการทำงานวิชาชีพ (จป.วิชาชีพ) เป็นผู้ควบคุมการดำเนินงานเป็นประจำ เพื่อความปลอดภัยและป้องกันอุบัติเหตุสำหรับการทำเหมือง และมีบันทึกผลการตรวจไว้เป็นหลักฐาน เพื่อแสดงแก่พนักงานเจ้าหน้าที่	- พื้นที่โครงการ	- ตลอดอายุประทานบัตร	-	- บจก. สหชาติเศรษฐกิจ

ลงนาม.....

บริษัท สหชาติเศรษฐกิจ จำกัด



ลงนาม.....

บริษัท วี คอนซัลติ้ง เซอร์วิส จำกัด

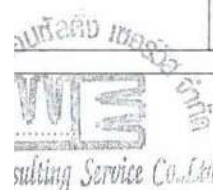

วันที่ 26 กันยายน 2561

รับรองจำนวนหน้า 22 / 54

ตารางที่ 2 มาตรการป้องกันและแก้ไขผลกระทบสิ่งแวดล้อมในระยะดำเนินการทำเหมือง (ต่อ)

ผลกระทบสิ่งแวดล้อม	มาตรการป้องกันและแก้ไขผลกระทบสิ่งแวดล้อม	สถานที่ดำเนินการ	ระยะเวลาดำเนินการ	งบประมาณ	ผู้รับผิดชอบ
4.4 อาชีวอนามัยและความปลอดภัย (ต่อ)	12. ปฏิบัติตามพระราชบัญญัติความปลอดภัย อาชีวอนามัย และสภาพแวดล้อมในการทำงาน พ.ศ. 2554 ตามกฎกระทรวงกำหนดมาตรฐานในการบริหาร จัดการ และดำเนินการด้านความปลอดภัย อาชีวอนามัย และสภาพแวดล้อมในการทำงานเกี่ยวกับความร้อน แสงสว่าง และเสียง พ.ศ. 2559 พระราชบัญญัติประกันสังคม พ.ศ. 2533 พระราชบัญญัติเงินทดแทน พ.ศ. 2537 และพระราชบัญญัติคุ้มครองแรงงาน พ.ศ. 2541 อย่างเคร่งครัด	- พื้นที่โครงการ	- ตลอดอายุประทานบัตร	-	- บจก. สหชาติเศรษฐกิจ
	13. ให้มีโครงการอนุรักษ์การไถ่คืน โดยกำหนดนโยบายการอนุรักษ์การไถ่คืน การเฝ้าระวังเสียงดัง การเฝ้าระวังการไถ่คืน และกำหนดหน้าที่ของผู้ที่เกี่ยวข้องในการดำเนินโครงการอนุรักษ์การไถ่คืน ตามประกาศกรมสวัสดิการคุ้มครองแรงงาน เรื่องหลักเกณฑ์และวิธีการจัดทำโครงการอนุรักษ์การไถ่คืนในสถานประกอบกิจการ พ.ศ. 2553	- พื้นที่โครงการ	- ตลอดอายุประทานบัตร	-	- บจก. สหชาติเศรษฐกิจ
4.5 ประวัติศาสตร์โบราณคดี และโบราณสถาน	- กำชับเจ้าหน้าที่ผู้ปฏิบัติงานบริเวณหน้าเหมืองให้หมั่นสังเกตหากพบโบราณวัตถุอย่างหนึ่งอย่างใดที่ฝังอยู่ใต้ดินหรือในชั้นแร่จะต้องหยุดดำเนินการทำเหมือง และรีบแจ้งต่อสำนักศิลปากรที่ 4 ลพบุรี เพื่อตรวจสอบก่อนที่จะดำเนินการทำเหมืองต่อไป	- บริเวณพื้นที่โครงการ	- ตลอดอายุประทานบัตร	-	- บจก. สหชาติเศรษฐกิจ
4.6 ทัศนียภาพ	- ดำเนินการฟื้นฟูสภาพพื้นที่ที่ผ่านการทำเหมืองตามแผนการฟื้นฟูที่กำหนดไว้อย่างเคร่งครัด เพื่อปรับปรุงสภาพภูมิทัศน์ให้สอดคล้องกับพื้นที่ข้างเคียง และสามารถใช้ประโยชน์พื้นที่ในด้านอื่นๆ ที่เหมาะสม ดังนี้	- บริเวณพื้นที่โครงการ	- ตลอดอายุประทานบัตร	ตามแผนการฟื้นฟูพื้นที่ผ่านการทำเหมืองแร่	- บจก. สหชาติเศรษฐกิจ

ลงนาม.....

บริษัท สหชาติเศรษฐกิจ จำกัด



ลงนาม..



บริษัท วี คอนซัลติ้ง เซอร์วิส จำกัด



วันที่ 26 กันยายน 2561

รับรองจำนวนหน้า 23 / 54

ตารางที่ 2 มาตรการป้องกันและแก้ไขผลกระทบสิ่งแวดล้อมในระยะดำเนินการทำเหมือง (ต่อ)

ผลกระทบสิ่งแวดล้อม	มาตรการป้องกันและแก้ไขผลกระทบสิ่งแวดล้อม	สถานที่ดำเนินการ	ระยะเวลาดำเนินการ	งบประมาณ	ผู้รับผิดชอบ
4.6 ทศนิยภาพ (ต่อ)	<p>1. แผนการฟื้นฟูช่วงที่ 1 (ปีที่ 1-3) กำหนดให้การฟื้นฟูสภาพพื้นที่ในช่วงนี้ ให้เริ่มดำเนินการโดยการปลูกพืชคลุมดินและไม้ยืนต้น บริเวณพื้นที่แนวกันเขตไม่ทำเหมืองระยะ 10 และ 50 เมตร จากทางสาธารณะ</p> <p>2. แผนการฟื้นฟูช่วงที่ 2 (ปีที่ 4-6) กำหนดให้ดำเนินการฟื้นฟูสภาพพื้นที่ในช่วงนี้ ให้เริ่มปลูกพืชคลุมดินและไม้ยืนต้น บริเวณพื้นที่ถมกลับบ่อเหมืองที่ 1 และ 2 เนื้อที่รวมประมาณ 102 ไร่ และบริเวณพื้นที่ทิ้งดินเนื้อที่ประมาณ 62.59 ไร่ และดูแลบำรุงรักษาต้นไม้ที่ปลูกไว้ที่ผ่านมา เนื้อที่ประมาณ 215 ไร่</p> <p>3. แผนการฟื้นฟูช่วงที่ 3 (ปีที่ 7-27) กำหนดให้การฟื้นฟูสภาพพื้นที่ในช่วงนี้ โดยรักษาสภาพหน้าเหมืองให้ปลอดภัย และการดูแลบำรุงรักษาพืชคลุมดินและต้นไม้ที่ปลูกไว้แล้วในการฟื้นฟูสภาพพื้นที่ช่วงที่ผ่านมา เนื้อที่ประมาณ 379.59 ไร่</p> <p>4. แผนการฟื้นฟูช่วงที่ 4 (ปีที่ 28-30) กำหนดให้การฟื้นฟูสภาพพื้นที่ในช่วงนี้ โดยการปลูกพืชคลุมดินและไม้ยืนต้นบริเวณพื้นที่ถมกลับในพื้นที่บ่อเหมืองที่ 3 รวมเป็นเนื้อที่ทั้งหมดประมาณ 41 ไร่ รวมทั้งบริเวณโดยรอบบ่อเหมือง และส่วนพื้นที่อื่นๆ เช่น โรงแต่งแร่ อู่ซ่อมรถ และพื้นที่ที่ไม่เกี่ยวข้องกับการทำเหมือง เนื้อที่ประมาณ 112.40 ไร่ โดยรักษาสภาพหน้าเหมืองให้ปลอดภัย ดูแลบำรุงรักษาพืชคลุมดิน และต้นไม้ที่ปลูกไว้ในช่วงนี้ และในช่วงที่ผ่านมา เนื้อที่ทั้งหมดประมาณ 532.99 ไร่</p>	- บริเวณพื้นที่โครงการ	- ตลอดอายุประทานบัตร	ตามแผนการฟื้นฟูพื้นที่ผ่านการทำเหมืองแล้ว	- บจก. สหชาติเศรษฐกิจ
ลงนาม.....		ลงนาม		วันที่ 26 กันยายน 2561 รับรองจำนวนหน้า 24 / 54	
	บริษัท สหชาติเศรษฐกิจ จำกัด		บริษัท วี คอนซิลติง เซอร์วิส จำกัด		

ตารางที่ 3 มาตรการติดตามตรวจสอบผลกระทบสิ่งแวดล้อม

คุณภาพสิ่งแวดล้อม	วิธีการติดตามตรวจสอบ	สถานที่ดำเนินการ	ระยะเวลาและความถี่ในการตรวจวัด	งบประมาณ	ผู้รับผิดชอบ
1. คุณภาพอากาศ	- ใช้เครื่องมือ High Volume Air Sampler ตรวจวัดปริมาณฝุ่นละอองแขวนลอยทั้งหมดในบรรยากาศ (TSP) และปริมาณฝุ่นละอองขนาดเล็กกว่า 10 ไมครอน (PM-10) เฉลี่ยในคาบ 24 ชั่วโมง เป็นระยะเวลา 3 วันต่อเนื่อง	- จำนวน 4 สถานี ได้แก่ (รูปที่ 15) 1.บ้านเหมืองใหม่ 2.โรงเรียนสหชาติเศรษฐกิจวิทยา 3.วัดหนองนมวัวสามัคคีธรรม 4.บ้านสายฝน (ด้านทิศเหนือ)	- กำหนดให้ทำการตรวจวัดปีละ 2 ครั้ง ในช่วงเดือนกุมภาพันธ์ และเดือนสิงหาคม	- 45,000 บาท/ครั้ง	- บจก. สหชาติเศรษฐกิจ
2. ระดับเสียง	- ใช้เครื่องมือวัดระดับเสียง (Sound Level Meter) ตรวจวัดระดับเสียงเฉลี่ยในคาบ 24 ชั่วโมง (Leq 24 hrs.) และระดับเสียงสูงสุด (Lmax) เป็นระยะเวลา 3 วันต่อเนื่อง	- จำนวน 4 สถานี ได้แก่ (รูปที่ 15) 1.บ้านเหมืองใหม่ 2.โรงเรียนสหชาติเศรษฐกิจวิทยา 3.วัดหนองนมวัวสามัคคีธรรม 4.บ้านสายฝน (ด้านทิศเหนือ)	- กำหนดให้ทำการตรวจวัดปีละ 2 ครั้ง ในช่วงเดือนกุมภาพันธ์ และเดือนสิงหาคม	- 22,500 บาท/ครั้ง	- บจก. สหชาติเศรษฐกิจ
3. แรงสั่นสะเทือน	- ใช้เครื่องมือวัดแรงสั่นสะเทือน (Vibration Meter) ทำการตรวจวัดค่าความเร็วอนุภาค (Particle Velocity) ค่าความถี่ (Frequency) ค่าการขจัด (Displacement) และแรงอัดอากาศ (Air Pressure) จากการระเบิดหินบริเวณหน้าเหมืองโครงการ	- จำนวน 2 สถานี ได้แก่ (รูปที่ 15) 1.บริเวณบ้านเหมืองใหม่ ด้านทิศ ตะวันตก ระยะประมาณ 200 เมตร 2.บ้านหนองนมวัว ด้านทิศ ตะวันออก ระยะประมาณ 800 เมตร	- กำหนดให้ทำการตรวจวัดปีละ 2 ครั้ง ในช่วงเดือนกุมภาพันธ์ และเดือนสิงหาคม	- 14,000 บาท/ครั้ง	- บจก. สหชาติเศรษฐกิจ

ลงนาม.....

บริษัท สหชาติเศรษฐกิจ จำกัด

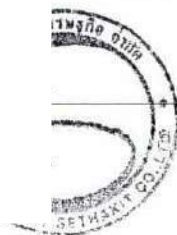

ลงนาม..

บริษัท วี คอนซัลตัง เซอร์วิส จำกัด



วันที่ 26 กันยายน 2561

รับรองจำนวนหน้า 25 / 54

ตารางที่ 3 มาตรการติดตามตรวจสอบผลกระทบสิ่งแวดล้อม (ต่อ)

คุณภาพสิ่งแวดล้อม	วิธีการติดตามตรวจสอบ	สถานที่ดำเนินการ	ระยะเวลาและความถี่ในการตรวจวัด	งบประมาณ	ผู้รับผิดชอบ
4. คุณภาพน้ำ	- เก็บตัวอย่างน้ำผิวดิน และน้ำใต้ดิน เพื่อนำไปวิเคราะห์ดัชนีคุณภาพน้ำ ได้แก่ ความเป็นกรด-ด่าง (pH) ความขุ่น ปริมาณตะกอนแขวนลอยทั้งหมด ปริมาณตะกอนละลายทั้งหมด ความกระด้าง ชัลเฟต เหล็ก ตะกั่ว แคดเมียม และสารหนู	- จำนวน 6 สถานี ได้แก่ (รูปที่ 15) 1. คลองเทียน (ก่อนผ่านโครงการ) 2. คลองเทียน (หลังผ่านโครงการ) 3. คลองอุดม 4. น้ำชุมเหมืองในโครงการ 5. น้ำบาดาลบ้านเหมืองใหม่ 6. น้ำบาดาลบ้านหนองนมวัว	- กำหนดให้ทำการตรวจวัด ปีละ 2 ครั้ง ในช่วงเดือนกุมภาพันธ์ และเดือนสิงหาคม	- 14,000 บาท/ครั้ง	- บจก. สหชาติเศรษฐกิจ
5. คุณค่าต่อคุณภาพชีวิต	- สำรวจการเปลี่ยนแปลงสภาพเศรษฐกิจและสังคม ความคิดเห็นด้านสิ่งแวดล้อมและความคิดเห็นต่อโครงการ และวิเคราะห์การเปลี่ยนแปลงด้านเศรษฐกิจสังคม และสิ่งแวดล้อม ความวิตกกังวล ผลกระทบสิ่งแวดล้อม และข้อเสนอแนะต่อโครงการ - สถิติอุบัติเหตุจากโครงการต่อชุมชนหรือประชาชน บริเวณใกล้เคียงโครงการ สาเหตุและการป้องกัน - สถิติข้อเรียกร้อง สาเหตุและการป้องกันแก้ไข	- ชุมชนที่อยู่บริเวณใกล้เคียงในรัศมี 3 กิโลเมตร และผู้นำชุมชน รวมทั้งชุมชนที่อยู่ริมเส้นทาง และพื้นที่อ่อนไหว ได้แก่ - บ้านเหมืองแร่ หมู่ที่ 2 - บ้านเขาแม่แก่ หมู่ที่ 4 - บ้านสายฝน หมู่ที่ 14 - รพ.สต.บ้านเหมืองแร่ และรพ.สต.บ้านหนองคู - โรงเรียนสหชาติเศรษฐกิจวิทยา และโรงเรียนประชาอุปถัมภ์ - วัดสหชาติประชาธรรม และวัดทุ่งทองวนาราม (วัดหนองนมวัว)	- ทำการสำรวจ ปีละ 1 ครั้ง จนสิ้นอายุประทานบัตร	- 30,000 บาท/ครั้ง	- บจก. สหชาติเศรษฐกิจ

ลงนาม.....

(นางเสกดา ชวภาเบงน)  
บริษัท สหชาติเศรษฐกิจ จำกัด

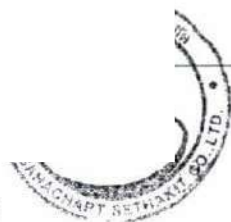

ลงนาม....

บริษัท วี คอนซัลติ้ง เซอร์วิส จำกัด



วันที่ 26 กันยายน 2561

รับรองจำนวนหน้า 26 / 54

ตารางที่ 3 มาตรการติดตามตรวจสอบผลกระทบสิ่งแวดล้อม (ต่อ)

คุณภาพสิ่งแวดล้อม	วิธีการติดตามตรวจสอบ	สถานที่ดำเนินการ	ระยะเวลาและความถี่ในการตรวจวัด	งบประมาณ	ผู้รับผิดชอบ
6. อาชีวอนามัยและความปลอดภัย	- ตรวจสอบสุขภาพพนักงานก่อนเข้าทำงานกับโครงการ เพื่อเป็นการตรวจคัดกรองโรคเบื้องต้น ได้แก่ สุขภาพทั่วไป การมองเห็น สมรรถภาพปอด การเอกซเรย์ปอด และสมรรถภาพการได้ยิน และเป็นข้อมูลพื้นฐานสำหรับเปรียบเทียบระหว่างการดำเนินโครงการต่อไป	- พนักงานของโครงการทุกคน	- ก่อนเข้าทำงานกับโครงการ	- 2,000 บาท/คน	- บจก. สหชาติเศรษฐกิจ
	- การตรวจสอบสุขภาพประจำปีของพนักงานของโครงการ ได้แก่ สุขภาพทั่วไป การมองเห็น สมรรถภาพปอด การเอกซเรย์ปอด และสมรรถภาพการได้ยิน ซึ่งก่อนทำการทดสอบสมรรถภาพการได้ยินจะต้องให้พนักงานงดสัมผัสเสียงดัง อย่างน้อย 14 ชั่วโมง รวมทั้งจัดทำบันทึกสถิติการเกิดอุบัติเหตุ สาเหตุ และสรุปรายงานเป็นประจำทุกปี ตลอดระยะเวลาดำเนินโครงการ	- พนักงานของโครงการทุกคน	- ปีละ 1 ครั้ง ในช่วงเดือนสิงหาคม	- 30,000 บาท/ครั้ง	- บจก. สหชาติเศรษฐกิจ
	- ให้ตรวจวัดปริมาณฝุ่นละอองขนาดเล็ก (Respirable Dust) ที่ตัวบุคคลของพนักงานในขณะปฏิบัติงาน บริเวณหน้าเหมือง ตามมาตรฐานวิธีการตรวจวัด PARTICULATES NOT OTHERWISE REGULATED, RESPIRABLE of NIOSH 600 : NIOSH : National Institute of Occupational Safety and Health, OSHA : Occupational Safety and Health Administration, ACGIH: American Conference of Government Industrial Hygienists	- พนักงานของโครงการทุกคน	- กำหนดให้ทำการตรวจวัด ปีละ 2 ครั้ง ในช่วงเดือนกุมภาพันธ์ และเดือนสิงหาคม	- 10,000 บาท/ครั้ง	- บจก. สหชาติเศรษฐกิจ

ลงนาม.....

บริษัท สหชาติเศรษฐกิจ จำกัด



ลงนาม...

บริษัท วี คอนซัลติ้ง เซอร์วิส จำกัด



วันที่ 26 กันยายน 2561

รับรองจำนวนหน้า 27 / 54

ตารางที่ 3 มาตรการติดตามตรวจสอบผลกระทบสิ่งแวดล้อม (ต่อ)

คุณภาพสิ่งแวดล้อม	วิธีการติดตามตรวจสอบ	สถานที่ดำเนินการ	ระยะเวลาและความถี่ในการตรวจวัด	งบประมาณ	ผู้รับผิดชอบ
6. อาชีวอนามัยและความปลอดภัย (ต่อ)	- ให้ตรวจวัดระดับเสียงและวิเคราะห์สภาวะการทำงานที่เกี่ยวข้องกับเสียงด้วยเครื่องวัดปริมาณเสียงสะสม (Noise Dosimeter) ในขณะปฏิบัติงานของพนักงานบริเวณหน้าเหมือง	- พนักงานของโครงการทุกคน	- กำหนดให้ทำการตรวจวัด ปีละ 2 ครั้ง ในช่วงเดือนกุมภาพันธ์ และเดือนสิงหาคม	10,000 บาทต่อครั้ง	- บจก. สหชาติเศรษฐกิจ
7. ทัศนียภาพ	- ให้รายงานผลการดำเนินงานปลูกไม้ยืนต้นตามแผนฟื้นฟูพื้นที่เพื่อลดผลกระทบด้านทัศนียภาพ ดังนี้ 1. แผนการฟื้นฟูช่วงที่ 1 (ปีที่ 1-3) กำหนดให้การฟื้นฟูสภาพพื้นที่ในช่วงนี้ ให้เริ่มดำเนินการโดยการปลูกพืชคลุมดินและไม้ยืนต้น บริเวณพื้นที่แนวกันเขตไม่ทำเหมืองระยะ 10 และ 50 เมตรจากทางสาธารณะ 2. แผนการฟื้นฟูช่วงที่ 2 (ปีที่ 4-6) กำหนดให้ดำเนินการฟื้นฟูสภาพพื้นที่ในช่วงนี้ ให้เริ่มปลูกพืชคลุมดินและไม้ยืนต้น บริเวณพื้นที่ถล่มกลับบ่อเหมืองที่ 1 และ 2 เนื้อที่รวมประมาณ 102 ไร่ และบริเวณพื้นที่ทิ้งดินเนื้อที่ประมาณ 62.59 ไร่ และดูแลบำรุงรักษาต้นไม้ที่ปลูกไว้ที่ผ่านมา เนื้อที่ประมาณ 215 ไร่	- พื้นที่โครงการ	- รายงานผลการดำเนินงานปีละ 1 ครั้ง ในช่วงเดือนสิงหาคม ตลอดอายุประทานบัตร	ตามแผนการฟื้นฟูพื้นที่ผ่านการทำเหมืองแร่	- บจก. สหชาติเศรษฐกิจ

ลงนาม...

บริษัท สหชาติเศรษฐกิจ จำกัด



ลงนาม...

บริษัท วี คอนซัลติ้ง เซอร์วิส จำกัด



วันที่ 26 กันยายน 2561

รับรองจำนวนหน้า 28 / 54

ตารางที่ 3 มาตรการติดตามตรวจสอบผลกระทบสิ่งแวดล้อม (ต่อ)

คุณภาพสิ่งแวดล้อม	วิธีการติดตามตรวจสอบ	สถานที่ดำเนินการ	ระยะเวลาและความถี่ในการตรวจวัด	งบประมาณ	ผู้รับผิดชอบ
7. ทศนียภาพ (ต่อ)	<p>3. แผนการฟื้นฟูช่วงที่ 3 (ปีที่ 7-27) กำหนดให้การฟื้นฟูสภาพพื้นที่ในช่วงนี้ โดยรักษาสภาพหน้าเหมืองให้ปลอดภัย และการดูแลบำรุงรักษาพืชคลุมดินและต้นไม้ที่ปลูกไว้แล้วในการฟื้นฟูสภาพพื้นที่ช่วงที่ผ่านมา เนื้อที่ประมาณ 379.59 ไร่</p> <p>4. แผนการฟื้นฟูช่วงที่ 4 (ปีที่ 28-30) กำหนดให้การฟื้นฟูสภาพพื้นที่ในช่วงนี้ โดยการปลูกพืชคลุมดินและไม้ยืนต้นบริเวณพื้นที่ถมกลับในพื้นที่บ่อเหมืองที่ 3 รวมเป็นเนื้อที่ทั้งหมดประมาณ 41 ไร่ รวมทั้งบริเวณโดยรอบบ่อเหมือง และส่วนพื้นที่อื่นๆ เช่น โรงแต่งแร่ อู่ซ่อมรถ และพื้นที่ที่ไม่เกี่ยวข้องกับการทำเหมือง เนื้อที่ประมาณ 112.40 ไร่ โดยรักษาสภาพหน้าเหมืองให้ปลอดภัย ดูแลบำรุงรักษาพืชคลุมดิน และต้นไม้ที่ปลูกไว้ในช่วงนี้ และในช่วงที่ผ่านมา เนื้อที่ทั้งหมดประมาณ 532.99 ไร่</p>	- พื้นที่โครงการ	- รายงานผลการดำเนินงานปีละ 1 ครั้ง ในช่วงเดือนสิงหาคม ตลอดอายุประทานบัตร	ตามแผนการฟื้นฟูพื้นที่ผ่านการทำเหมืองแร่	- บจก. สหชาติเศรษฐกิจ

หมายเหตุ : - ให้รายงานผลการตรวจวัดคุณภาพสิ่งแวดล้อมเสนอต่อสำนักงานนโยบายและแผนทรัพยากรธรรมชาติและสิ่งแวดล้อม กรมอุตสาหกรรมพื้นฐานและการเหมืองแร่ และโรงพยาบาลส่งเสริมสุขภาพตำบลบ้านเหมืองแร่ ทั่วทุกครั้งที่มีการตรวจวัดจะต้องมีกิจกรรมการทำเหมือง และจัดบันทึกสภาพแวดล้อมบริเวณพื้นที่ทำการตรวจวัดและบริเวณใกล้เคียงโดยรอบ

ลงนาม.....		ลงนาม...		วันที่ 26 กันยายน 2561 รับรองจำนวนหน้า 29 / 54
บริษัท สหชาติเศรษฐกิจ จำกัด		บริษัท วี คอนซัลติ้ง เซอร์วิส จำกัด		

คณะกรรมการมวลชนสัมพันธ์

ฝ่ายผู้ประกอบการเหมืองแร่

- บริษัท สหชาติเศรษฐกิจ จำกัด
- เจ้าหน้าที่ประชาสัมพันธ์
- เจ้าหน้าที่สิ่งแวดล้อม
- เจ้าหน้าที่บุคคล

ฝ่ายเจ้าหน้าที่ราชการในท้องถิ่น

- นายกองค์การบริหารส่วนตำบลทุ่งทอง หรือตัวแทน
- ผอ. โรงเรียนสหชาติเศรษฐกิจวิทยา หรือตัวแทน
- ผอ. โรงเรียนประชาอุปถัมภ์ หรือตัวแทน
- ผอ.รพ.สต.บ้านเหมืองแร่ หรือตัวแทน
- สาธารณสุขอำเภอหนองบัว หรือตัวแทน
- พัฒนาการชุมชนอำเภอหนองบัวหรือตัวแทน
- เกษตรอำเภอหนองบัว หรือตัวแทน

ฝ่ายชุมชน

- ผู้ใหญ่บ้าน หรือตัวแทนชาวบ้าน บ้านเหมืองแร่ หมู่ที่ 2
- ผู้ใหญ่บ้าน หรือตัวแทนชาวบ้าน บ้านเขาแม่แก่ หมู่ที่ 4
- ผู้ใหญ่บ้าน หรือตัวแทนชาวบ้าน บ้านสายฝน หมู่ที่ 14

อำนาจหน้าที่

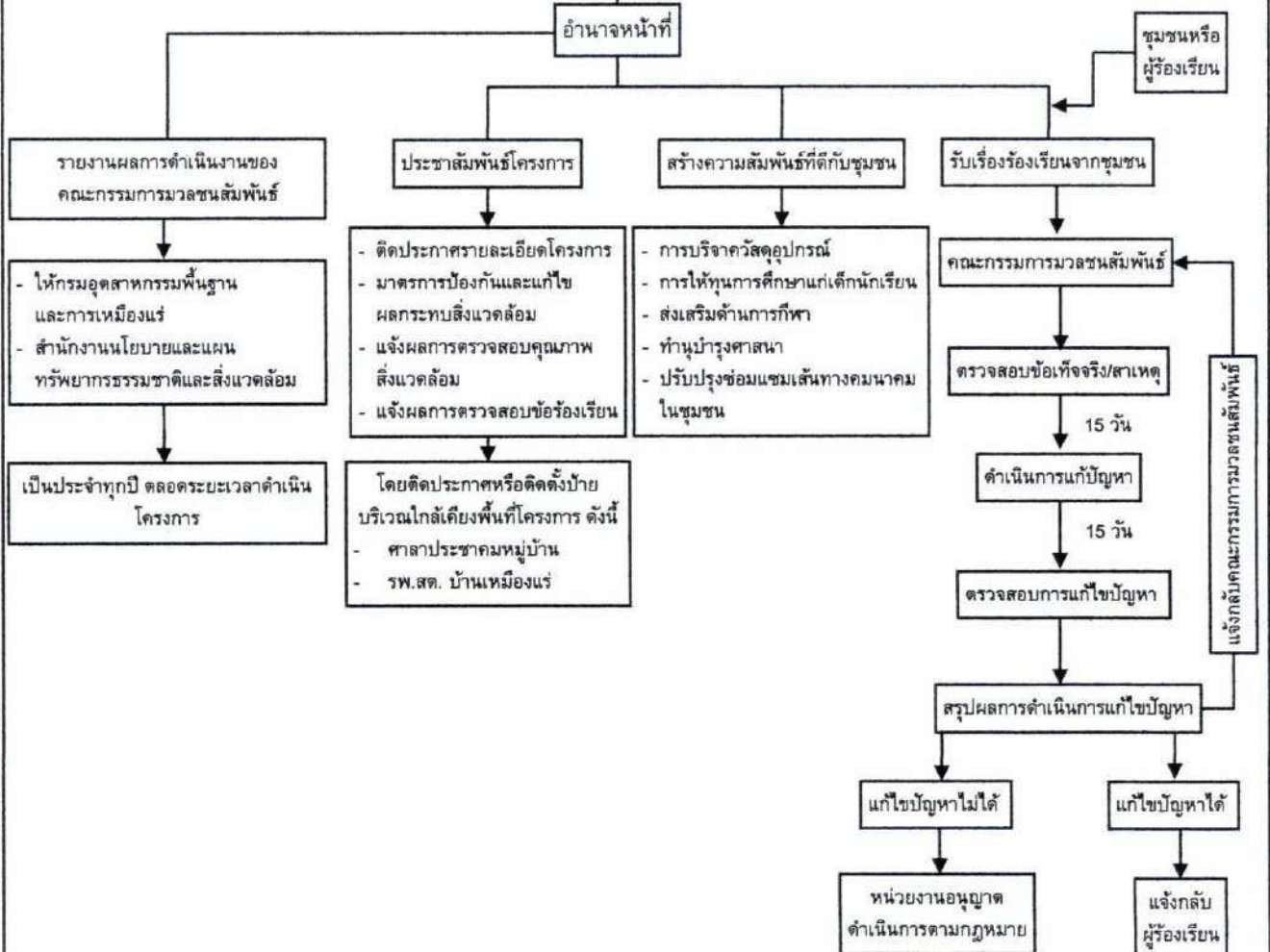

ตงขั้นตอนการพิจารณาข้อร้องเรียนและหาแนวทางแก้ไข

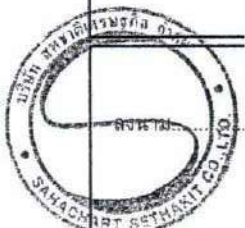

บริษัท สหชาติเศรษฐกิจ จำกัด

..... ลงนาม

บริษัท วี คอนซัลตัง เซอร์วิส จำกัด  
We Consult and Service You

วันที่ 26 กันยายน 2561

รับรองจำนวนหน้า 43 / 54

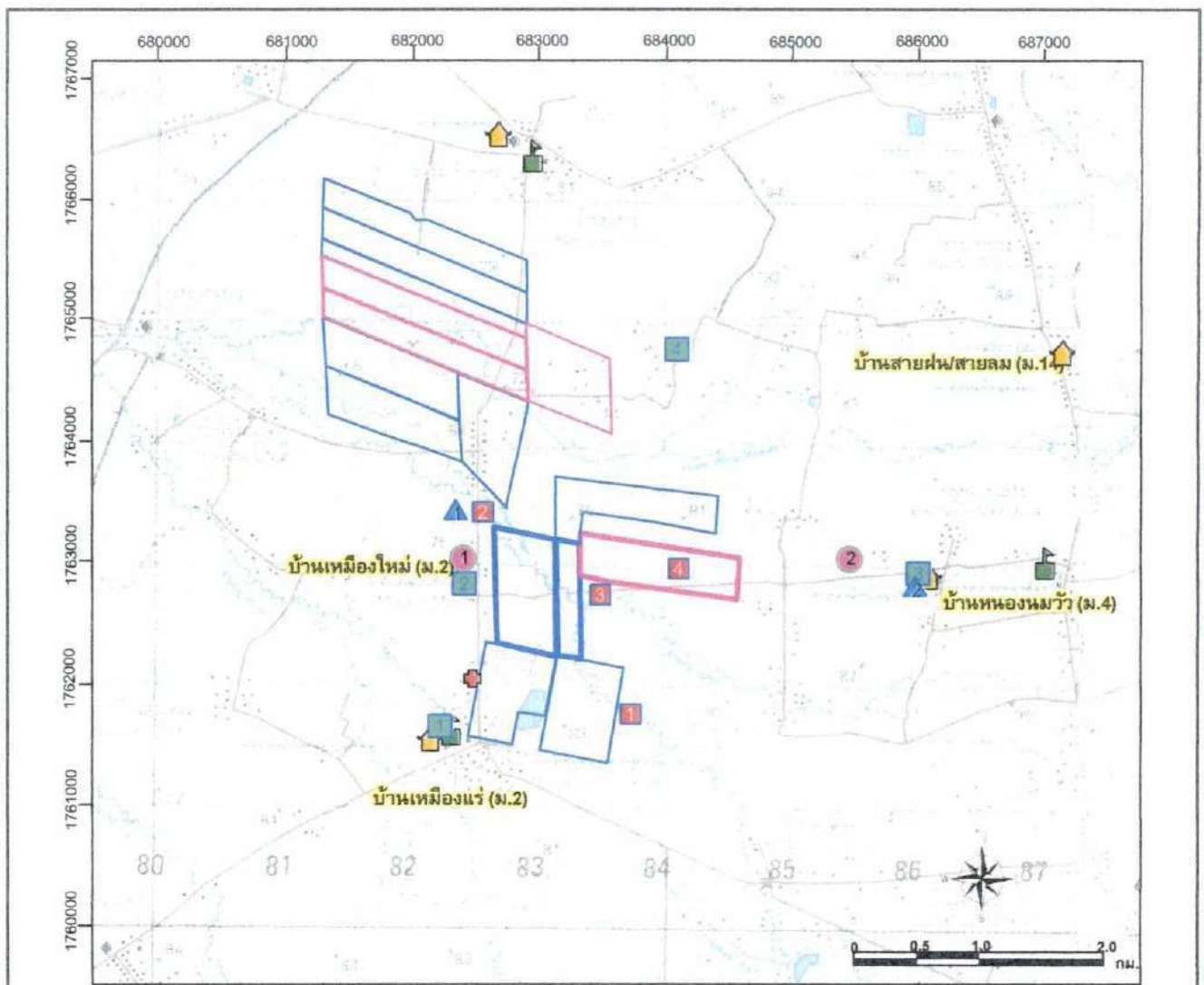

ที่มา : แผนที่ภูมิประเทศ มาตรฐาน 1:50,000 ลำดับชุด L7018 ระวาง 5140 IV (กรมแผนที่ทหาร, 2540)

#### สัญลักษณ์ :



คำขอประทานบัตรที่ 9/2559  
ร่วมโครงการทำเหมืองเดียวกันกับ  
ประทานบัตรที่ 29596/15929  
และประทานบัตรที่ 29536/15091



คำขอประทานบัตร



ประทานบัตร



วัด



โรงเรียน



โรงพยาบาลส่งเสริมสุขภาพตำบล

#### จุดติดตามตรวจสอบอากาศและเสียง



ร.สหชาติเศรษฐกิจ



บ้านเมืองใหม่



วัดหนองนมวัวสามัคคีธรรม



บ้านสายฝน (ด้านทิศเหนือ)

#### จุดติดตามตรวจสอบน้ำผิวดิน



คลองเทียนก่อนไหลผ่านพื้นที่โครงการ



คลองเทียนหลังไหลผ่านพื้นที่โครงการ



คลองอุดม



น้ำขุมเหมืองในโครงการ

#### จุดติดตามตรวจสอบแรงสั่นสะเทือน



บ้านเมืองใหม่



บ้านหนองนมวัว

#### จุดติดตามตรวจสอบน้ำใต้ดิน



น้ำบาดาลบ้านเมืองใหม่



น้ำบาดาลบ้านหนองนมวัว

#### จุดติดตามตรวจสอบคุณภาพสิ่งแวดล้อมของโครงการ

..... ลงนาม .....

วันที่ 26 กันยายน 2561

รับรองจำนวนหน้า 44 / 54

บริษัท สหชาติเศรษฐกิจ จำกัด

บริษัท วี คอนซัลติ้ง เซอร์วิส จำกัด

W Consultancy Service Co., Ltd.



# เอกสารแนบ 2

สำเนาประธานบัตร



## ประทานบัตร

เพื่อการทำเหมืองประเภทที่ ๒

ประทานบัตรเลขที่ ๑๖๘๐๑ / ๑๖๔๒๘

ออกให้แก่ บริษัท สหชาติเสริมธุรกิจ จำกัด อายุ ..... ปี สัญชาติ ไทย

หมายเลขบัตรประจำตัวประชาชน/ ทะเบียนนิติบุคคลเลขที่ ๐๑๐๕๕๐๑๐๑๑๖๐

บ้านเลขที่/สำนักงานเลขที่ ๒๕ อาคาร ๔ เอ - ต.กรอก/ซอย พหลโยธิน ๓ (ซอยลือชา)

พหลโยธิน หมู่ที่ ..... ตำบล/แขวง ..... สามแสนใน

เขต ..... พญาไท จังหวัด กรุงเทพมหานคร

ทำเหมืองแร่ประเภทที่ ๒ ชนิดแร่ ..... ยิปซัมและแอนไฮไดรต์

ณ ตำบล ..... ห้วยทอง อำเภอ ..... หนองบัว จังหวัด นครสวรรค์

มีอายุ ๓๐ ปี นับแต่วันที่ ๒๑ เดือน สิงหาคม พ.ศ. ๒๕๖๓ ถึงวันที่ ๒๐ เดือน สิงหาคม พ.ศ. ๒๕๙๓

จำนวนเนื้อที่ ๒๕๕ ไร่ ๒ งาน ๖๕ ตารางวา ตามแผนที่แนบท้ายประทานบัตรฉบับนี้

โดยมีเงื่อนไขสาระสำคัญที่กำหนดไว้ตามลำดับ ดังต่อไปนี้

- |   |                      |
|---|----------------------|
| (๑) แผนที่แนบท้ายประทานบัตร   | แสดงไว้ในลำดับที่ ๒  |
| (๒) เงื่อนไขการอนุญาตประทานบัตร   | แสดงไว้ในลำดับที่ ๓  |
| (๓) แผนผังโครงการทำเหมือง   | แสดงไว้ในลำดับที่ ๔  |
| (๔) มาตรการป้องกันและแก้ไขผลกระทบสิ่งแวดล้อม  | แสดงไว้ในลำดับที่ ๕  |
| (๕) บันทึกข้อตกลงการจ่ายผลประโยชน์พิเศษแก่รัฐ   | แสดงไว้ในลำดับที่ ๖  |
| (๖) บันทึกการต่ออายุประทานบัตร  | แสดงไว้ในลำดับที่ ๗  |
| (๗) บันทึกการโอนประทานบัตร  | แสดงไว้ในลำดับที่ ๘  |
| (๘) บันทึกการสวมสิทธิ   | แสดงไว้ในลำดับที่ ๙  |
| (๙) บันทึกการเปลี่ยนชื่อหรือสถานภาพ   | แสดงไว้ในลำดับที่ ๑๐ |
| (๑๐) บันทึกการเปลี่ยนแปลง กรณีขอเพิ่มเติมชนิดของแร่ที่จะทำเหมือง<br>วิธีการทำเหมือง แผนผังโครงการทำเหมือง เงื่อนไขเพิ่มเติม และ<br>ประเภทของการทำเหมือง | แสดงไว้ในลำดับที่ ๑๑ |
| (๑๑) บันทึกการรับช่วงการทำเหมือง  | แสดงไว้ในลำดับที่ ๑๒ |
| (๑๒) บันทึกการเปลี่ยนแปลงการคืนพื้นที่บางส่วน   | แสดงไว้ในลำดับที่ ๑๓ |
| (๑๓) แผนงานที่แสดงการเปลี่ยนแปลงเขตการคืนพื้นที่บางส่วน   | แสดงไว้ในลำดับที่ ๑๔ |

ออกให้ ณ วันที่ ๒๑ เดือน สิงหาคม พ.ศ. ๒๕๖๓

(นายวิชาญ หับเพ็ง)  
อธิบดีกรมอุตสาหกรรมพื้นฐานและการเหมืองแร่

แผนที่แนบท้ายประทานบัตรที่ ๑๖๕๐๑ / ๑๖๕๒๔

คำขอที่ ๕ / ๒๕๕๕

ลำดับชุด L 7018 ระยะเวลาที่ 514

อ. 683400 เมตร

น. 1763600 เมตร

GN.

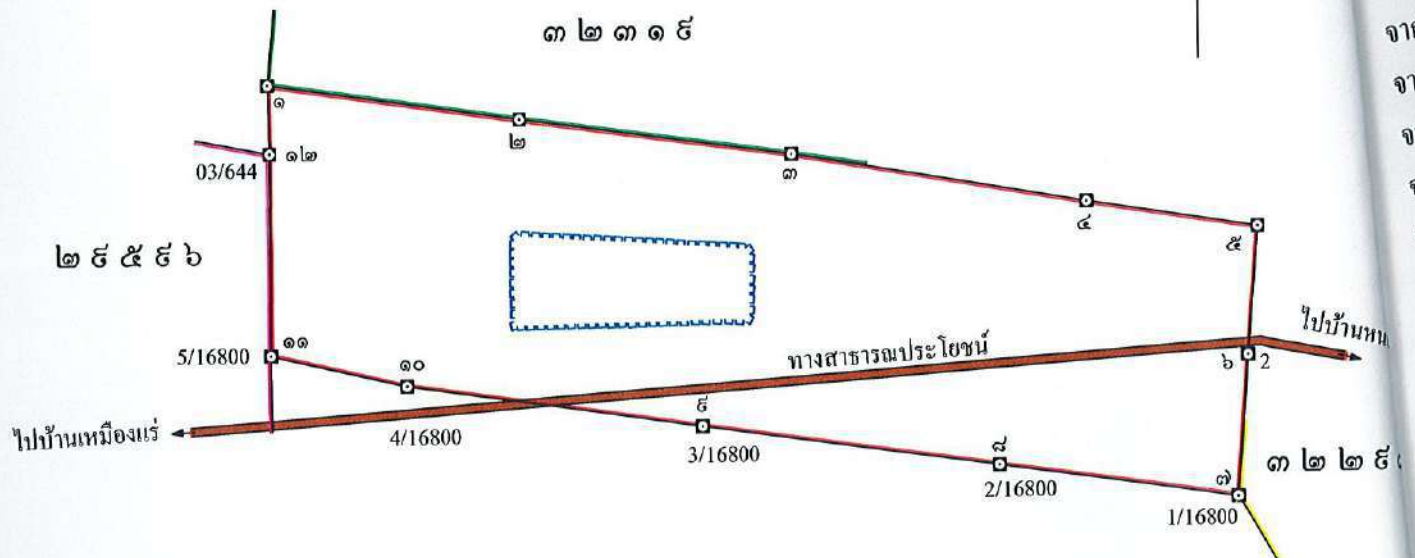

เนื้อที่ ๒๕๕ ไร่ ๒ งาน ๖๕ ตารางวา

มาตราส่วน ๑ : ๑๐,๐๐๐

จากมุมหมายเลข ๑ ถึงมุมหมายเลข ๒ ทิศ ๕๘ องศา ๑๕ ลิปดา ระยะ ๓๓๗.๗๔๕ เมตร  
 จากมุมหมายเลข ๒ ถึงมุมหมายเลข ๓ ทิศ ๕๗ องศา ๕๗ ลิปดา ระยะ ๓๖๕.๔๘๖ เมตร  
 จากมุมหมายเลข ๓ ถึงมุมหมายเลข ๔ ทิศ ๕๕ องศา ๔๗ ลิปดา ระยะ ๓๕๖.๓๒๗ เมตร  
 จากมุมหมายเลข ๔ ถึงมุมหมายเลข ๕ ทิศ ๕๘ องศา ๕๓ ลิปดา ระยะ ๒๒๕.๗๑๕ เมตร  
 จากมุมหมายเลข ๕ ถึงมุมหมายเลข ๖ ทิศ ๑๘๔ องศา ๓๒ ลิปดา ระยะ ๑๓๕.๔๘๗ เมตร





# ประธานบัตร

ประธานบัตรที่ ๕๕๕๖/๑๕๕๖  
 ประธานบัตรฉบับนี้ออกให้แก่ นพิต สหชาติเกษตรกร จำกัด อายุ ..... ปี สัญชาติ ไทย  
 อยู่บ้านเลขที่ ๕๕ ตรอก/ซอย พหลโยธิน ๓ (สีลม)  
 ถนน พหลโยธิน หมู่ที่ ..... ตำบล/แขวง อำเภอเมือง  
 อำเภอ/เขต พหลโยธิน จังหวัด กรุงเทพมหานคร  
 เพื่อใช้ทำเหมือง (บนบก/ในทะเล) นพิต  
 ณ ตำบล พหลโยธิน อำเภอ เมือง จังหวัด นครสวรรค์  
 มีอายุ ๑๐ ปี นับแต่วันที่ ๒๓ เดือน ธันวาคม พ.ศ. ๒๕๕๓  
 และสิ้นสุดในวันที่ ๒๖ เดือน ธันวาคม พ.ศ. ๒๕๖๓  
 เป็นเนื้อที่ ๑๕๐ ไร่ ๓ งาน ๑๕ ตารางวา

ภายในเขตที่กำหนดตามแผนที่แนบท้ายประธานบัตร โดยมีรายละเอียดที่กำหนดไว้ตามลำดับดัง ต่อไปนี้

- |  |                     |
|--|---------------------|
| (1) แผนที่แนบท้ายประธานบัตร  | แสดงไว้ในลำดับที่ 1 |
| (2) เงื่อนไขการอนุญาตประธานบัตร  | แสดงไว้ในลำดับที่ 2 |
| (3) แผนผังโครงการทำเหมือง  | แสดงไว้ในลำดับที่ 3 |
| (4) มาตรการป้องกันและแก้ไขผลกระทบสิ่งแวดล้อม   | แสดงไว้ในลำดับที่ 4 |
| (5) การชำระค่าธรรมเนียมเพื่อใช้เนื้อที่<br>ในการทำเหมืองประจำปี  | แสดงไว้ในลำดับที่ 5 |
| (6) การเพิ่มเติมชนิดของแร่ที่จะทำเหมือง<br>การเปลี่ยนแปลงวิธีการทำเหมือง<br>แผนผังโครงการทำเหมืองและเงื่อนไข | แสดงไว้ในลำดับที่ 6 |
| (7) บันทึกการต่ออายุประธานบัตร   | แสดงไว้ในลำดับที่ 7 |
| (8) บันทึกการโอนประธานบัตร   | แสดงไว้ในลำดับที่ 8 |
| (9) บันทึกการหยุดการทำเหมือง   | แสดงไว้ในลำดับที่ 9 |

ออกให้ ณ วันที่ ๒๓ เดือน ธันวาคม พ.ศ. ๒๕๕๓

รัฐมนตรีว่าการกระทรวงอุตสาหกรรม

ประทับตราประจำตำแหน่ง

แผนที่แนบท้ายประทานบัตรที่..... ๒๙๕๙๖ / ๑๕๙๓๙

คำขอที่..... ๕๐ / ๒๕๕๐

ระวางที่

๑๗๖๕ เทห์

๑๗๖๕ เทห์

GN.

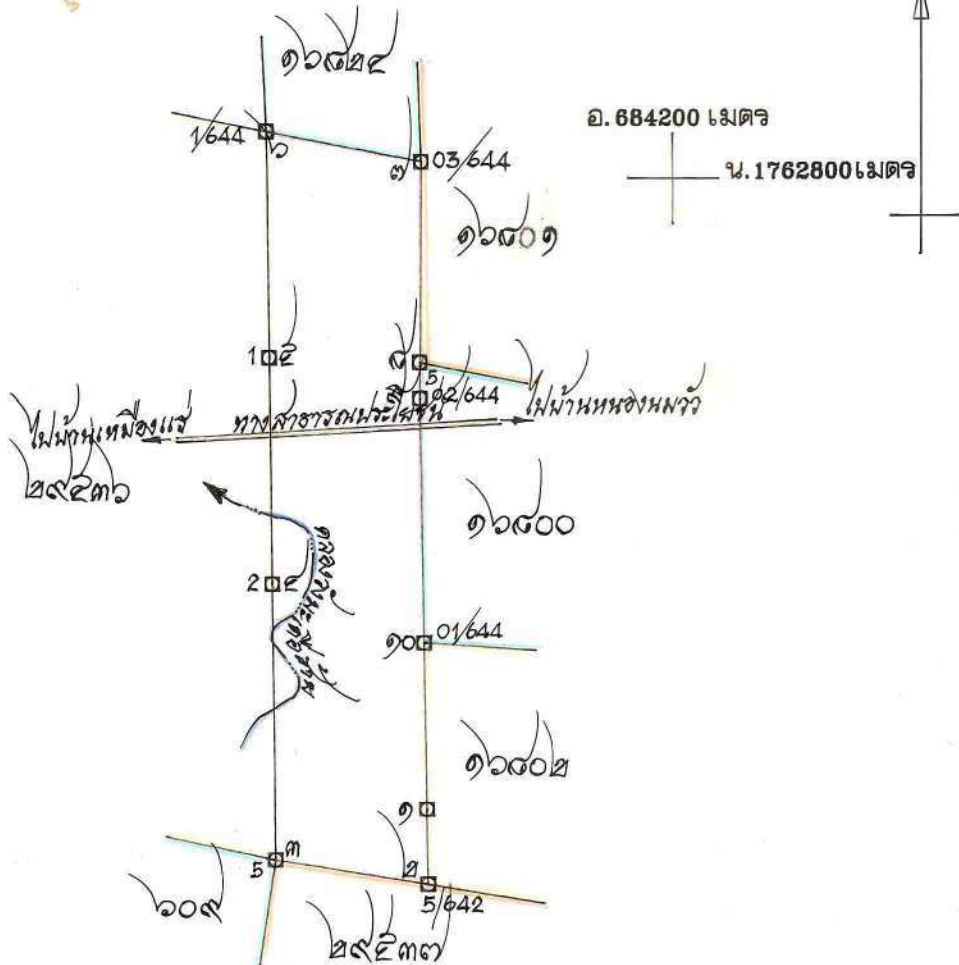

เนื้อที่..... ๑๕๐ ไร่..... ๓ งาน..... ๑๕ ตารางวา

มาตราส่วน..... ๑:๑๐,๐๐๐

จากมุมหมายเลข..... ๑	ถึงมุมหมายเลข..... ๒	ทิศ..... ๑๙๕	องศา..... ๕๕	ลิปดา..... ๕๐	ระยะ..... ๕๐	วา
จากมุมหมายเลข..... ๒	ถึงมุมหมายเลข..... ๓	ทิศ..... ๒๙๕	องศา..... ๐๕	ลิปดา..... ๑๐๕	ระยะ..... ๑๐๕	วา
จากมุมหมายเลข..... ๓	ถึงมุมหมายเลข..... ๔	ทิศ..... ๓๕๕	องศา..... ๐๕	ลิปดา..... ๑๐๕	ระยะ..... ๑๐๕	วา
จากมุมหมายเลข..... ๔	ถึงมุมหมายเลข..... ๕	ทิศ..... ๓๕๕	องศา..... ๐๕	ลิปดา..... ๑๐๕	ระยะ..... ๑๐๕	วา
จากมุมหมายเลข..... ๕	ถึงมุมหมายเลข..... ๖	ทิศ..... ๓๕๕	องศา..... ๐๕	ลิปดา..... ๑๐๕	ระยะ..... ๑๐๕	วา





## ประธานบัตร

ประเภทบัตรที่ ๑๕๖๒ / ๑๕๐๗๒  
 ประเภทบัตรฉบับนี้ออกให้แก่ บริษัท สหชาติเครื่องจักร จำกัด อายุ \_\_\_\_\_ ปี สัญชาติ ไทย  
 อยู่บ้านเลขที่ ๔๙ ตรอก/ซอย \_\_\_\_\_ หมู่ที่ \_\_\_\_\_ ตำบล/แขวง สามเสนใน  
พหลโยธิน อำเภอ \_\_\_\_\_ จังหวัด กรุงเทพมหานคร  
 เพื่อให้ทำเหมือง (บนบก/ในทะเล) ผืนนา  
 ขนาดบด หนึ่งไร่ อำเภอ หนองเสือ จังหวัด นครสวรรค์  
 มีอายุ ๓๕ ปี นับแต่วันที่ ๒๓ เดือน เมษายน พ.ศ. ๒๕๕๐  
 และสิ้นอายุวันที่ ๒๓ เดือน เมษายน พ.ศ. ๒๕๖๕  
 เป็นเนื้อที่ ๑๕๖ ไร่ ๑ งาน ๕๐ ตารางวา

ภายในเขตที่กำหนดตามแผนที่แนบท้ายประทานบัตร โดยมีรายละเอียดที่กำหนดไว้ตามลำดับดัง ต่อไปนี้

- |     |  |                     |
|-----|--|---------------------|
| (1) | แผนที่แนบท้ายประทานบัตร  | แสดงไว้ในลำดับที่ 1 |
| (2) | เงื่อนไขการอนุญาตประทานบัตร  | แสดงไว้ในลำดับที่ 2 |
| (3) | แผนผังโครงการทำเหมือง  | แสดงไว้ในลำดับที่ 3 |
| (4) | มาตรการป้องกันและแก้ไขผลกระทบสิ่งแวดล้อม   | แสดงไว้ในลำดับที่ 4 |
| (5) | การชำระค่าธรรมเนียมเพื่อใช้เนื้อที่<br>ในการทำเหมืองประจำปี  | แสดงไว้ในลำดับที่ 5 |
| (6) | การเพิ่มเติมชนิดของแร่ที่จะทำเหมือง<br>การเปลี่ยนแปลงวิธีการทำเหมือง<br>แผนผังโครงการทำเหมืองและเงื่อนไข | แสดงไว้ในลำดับที่ 6 |
| (7) | บันทึกการต่ออายุประทานบัตร   | แสดงไว้ในลำดับที่ 7 |
| (8) | บันทึกการโอนประทานบัตร   | แสดงไว้ในลำดับที่ 8 |
| (9) | บันทึกการหยุดการทำเหมือง   | แสดงไว้ในลำดับที่ 9 |

ออกให้ ณ วันที่ ๒๓๗ เดือน ธันวาคม พ.ศ. ๒๕๕๐

รัฐมนตรีว่าการกระทรวงอุตสาหกรรม  
ประทับตราประจำตำแหน่ง

รายการที่  $\left. \begin{array}{cc} ๑๗๖๕ & ๑๗๖๖ \\ ๑๗๖๗ & ๑๗๖๘ \end{array} \right\} ๑๗๖๕$

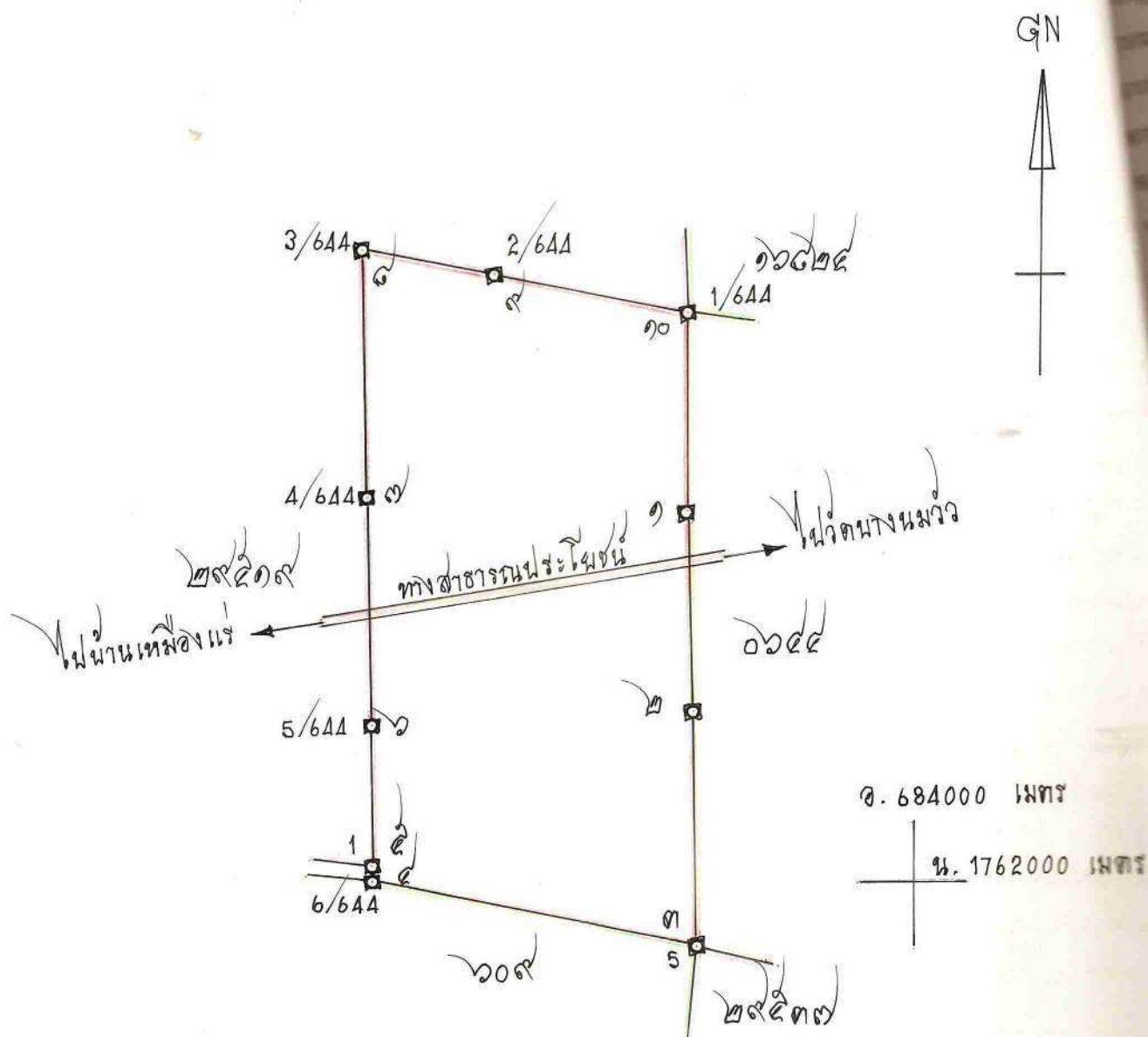

เนื้อที่ ๒๕ ไร่ ๑ งาน ๑๓ ตารางวา

มาตราส่วน...๑:๑๐,๐๐๐

จากมุมหมายเลข.....๑.....	ถึงมุมหมายเลข.....๒.....	ทิศ.....๑๗๙.....	องศา.....๐๖.....	ลิปดา.....๐๒๐.....	ระยะ.....๑๒๐.....	วา.....
จากมุมหมายเลข.....๑.....	ถึงมุมหมายเลข.....๓.....	ทิศ.....๑๗๙.....	องศา.....๐๖.....	ลิปดา.....๐๒๐.....	ระยะ.....๑๒๐.....	วา.....
จากมุมหมายเลข.....๑.....	ถึงมุมหมายเลข.....๔.....	ทิศ.....๑๘๑.....	องศา.....๑๑.....	ลิปดา.....๐๒๐.....	ระยะ.....๑๒๐.....	วา.....
จากมุมหมายเลข.....๔.....	ถึงมุมหมายเลข.....๕.....	ทิศ.....๑.....	องศา.....๕๓.....	ลิปดา.....๐๒๐.....	ระยะ.....๑.....	วา.....
จากมุมหมายเลข.....๕.....	ถึงมุมหมายเลข.....๖.....	ทิศ.....๑.....	องศา.....๕๓.....	ลิปดา.....๐๒๐.....	ระยะ.....๑๑๖.....	วา.....

ลำดับที่ 1

[illegible]

ตายมือซ้าย

ผู้เขียน

C.

ถายมอช

...ผู้ทาน

(

ตายมือชี้

ผู้ตรวจ

(

บันทึกการต่ออายุประธานบัตร

ครั้งที่ 1 ประธานบัตรนี้ อธิบดี อนุญาตให้ต่ออายุออกไปอีก.....ปี  
ตั้งแต่วันที่ ๑๓ เดือน มีนาคม พ.ศ. ๒๕๖๖ ถึงวันที่ ๑๒ เดือน มีนาคม  
พ.ศ. ๒๕๗๑ รวมเป็น ๓๐ ปี

อธิบดีกรมอุตสาหกรรมพื้นฐานและการเหมืองแร่  
ผู้บันทึกการต่ออายุ

ครั้งที่ 2 ประธานบัตรนี้ รัฐมนตรีอนุญาตให้ต่ออายุออกไปอีก.....ปี  
ตั้งแต่วันที่.....เดือน.....พ.ศ.....ถึงวันที่.....เดือน.....  
พ.ศ.....รวมเป็น.....ปี

อธิบดีกรมทรัพยากรธรณี  
ผู้บันทึกการต่ออายุ

ครั้งที่ 3 ประธานบัตรนี้ รัฐมนตรีอนุญาตให้ต่ออายุออกไปอีก.....ปี  
ตั้งแต่วันที่.....เดือน.....พ.ศ.....ถึงวันที่.....เดือน.....  
พ.ศ.....รวมเป็น.....ปี

อธิบดีกรมทรัพยากรธรณี  
ผู้บันทึกการต่ออายุ

ครั้งที่ 4 ประธานบัตรนี้ รัฐมนตรีอนุญาตให้ต่ออายุออกไปอีก.....ปี  
ตั้งแต่วันที่.....เดือน.....พ.ศ.....ถึงวันที่.....เดือน.....  
พ.ศ.....รวมเป็น.....ปี

อธิบดีกรมทรัพยากรธรณี  
ผู้บันทึกการต่ออายุ

## เอกสารแนบ

3

การอนุญาตเข้าทำประโยชน์หรืออาศัยภายใน  
เขตป่าสงวนแห่งชาติ



ที่ นว ๐๐๑๔.๓/ ๒๑๗/๕๓

ศาลากลางจังหวัดนครสวรรค์  
ถนนสวรรคร์วิถี นว ๖๐๐๐๐

๒๑ สิงหาคม ๒๕๖๐

เรื่อง บริษัท สหชาติเศรษฐกิจ จำกัด การขออนุญาตเข้าทำประโยชน์หรืออยู่อาศัยภายในเขตป่าสงวนแห่งชาติ เพื่อทำเหมืองแร่ดิบซึ่มและแอนไฮไดรต์ ตามคำขอประทานบัตรที่ ๙/๒๕๕๙ ลงวันที่ ๒๓ สิงหาคม ๒๕๕๙

เรียน อธิบดีกรมป่าไม้

- สิ่งที่ส่งมาด้วย
๑. สำเนาคำขออนุญาตเข้าทำประโยชน์หรืออยู่อาศัยภายในเขตป่าสงวนแห่งชาติ (ป.ส.๒๑) พร้อมเอกสารที่เกี่ยวข้อง จำนวน ๖๐ แผ่น
  ๒. รายงานการตรวจสภาพป่าพร้อมภาพถ่าย (ป.ส.๒๒) ของเจ้าหน้าที่สำนักงานทรัพยากรธรรมชาติและสิ่งแวดล้อมจังหวัดนครสวรรค์และเจ้าหน้าที่สำนักจัดการทรัพยากรป่าไม้ที่ ๔ สาขานครสวรรค์ จำนวน ๑๔ แผ่น
  ๓. บันทึกการตรวจสอบของคณะกรรมการตามคำสั่งจังหวัดนครสวรรค์ ที่ ๙๘๔/๒๕๖๐ ลงวันที่ ๔ เมษายน พ.ศ. ๒๕๖๐ จำนวน ๑๒ แผ่น
  ๔. ภาพถ่ายออร์โธรี มาตราส่วน ๑:๔,๐๐๐ จำนวน ๑ แผ่น
  ๕. แผนที่ท้ายกฎกระทรวง ฉบับที่ ๑,๒๓๙ (พ.ศ. ๒๕๓๘) จำนวน ๑ แผ่น
  ๖. แผนที่แสดงชั้นคุณภาพลุ่มน้ำ จำนวน ๑ แผ่น
  ๗. แผนที่แสดงการจำแนกการใช้ประโยชน์ทรัพยากรที่ดินและป่าไม้ จำนวน ๑ แผ่น
  ๘. บันทึกหัวข้อรายงานการสำรวจพื้นที่ขอประทานบัตรทับที่ป่าไม้ จำนวน ๕ แผ่น
  ๙. แผนที่สังเขปแสดงบริเวณที่ขออนุญาตฯ พร้อมระบุค่าพิกัดที่ได้จากระบบ GPS จำนวน ๑ แผ่น
  ๑๐. บันทึกการตรวจสอบตามนโยบายรัฐมนตรีว่าการกระทรวงทรัพยากรธรรมชาติและสิ่งแวดล้อม จำนวน ๓ แผ่น
  ๑๑. ภาพถ่ายทางอากาศ (Google Earth) จำนวน ๑ แผ่น
  ๑๒. สำเนาประทานบัตรที่ ๑๖๘๐๑/๑๔๗๔๓ ลงวันที่ ๒๖ เมษายน ๒๕๓๗ จำนวน ๑ ฉบับ
  ๑๓. สำเนาทะเบียนที่ดินให้เข้าทำประโยชน์หรืออยู่อาศัยภายในเขตป่าสงวนแห่งชาติ เล่มที่ ๑๑๓ ฉบับที่ ๗๑ ลงวันที่ ๒๖ กันยายน ๒๕๕๐ จำนวน ๑ ฉบับ

ด้วยจังหวัดนครสวรรค์ ได้รับคำขอ ของ บริษัท สหชาติเศรษฐกิจ จำกัด (โดยนายเลิศ ภักดีภูมิ กรรมการผู้จัดการ) สำนักงานใหญ่ตั้งอยู่เลขที่ ๒๙ อาคาร ๔ เจ ซอยพหลโยธิน ๓ (ซอยสี่ขา) ถนนพหลโยธิน แขวงสามเสนใน เขตพญาไท กรุงเทพฯ ฯ ขออนุญาตเข้าทำประโยชน์หรืออยู่อาศัยภายในเขตป่าสงวนแห่งชาติ ป่าเขาสูงและป่าเขาพระ เพื่อทำเหมืองแร่ดิบซึ่มและแอนไฮไดรต์ บริเวณท้องที่หมู่ที่ ๒ ตำบลทุ่งทอง อำเภอหนองบัว จังหวัดนครสวรรค์ ตามคำขอประทานบัตรที่ ๙/๒๕๕๙ เนื้อที่ ๒๙๙ ไร่ ๒ งาน ๖๙ ตารางวา ซึ่งเป็นพื้นที่เดียวกันกับพื้นที่ตามประทานบัตรที่ ๑๖๘๐๑/๑๔๗๔๓ จะหมดอายุสัมปทาน

/ในวันที่ ...

ในวันที่ ๒๕ เมษายน ๒๕๖๑ และใบอนุญาตให้เข้าทำประโยชน์หรืออยู่อาศัยภายในเขตป่าสงวนแห่งชาติ เล่มที่ ๑๑๓ ฉบับที่ ๗๑ ลงวันที่ ๒๖ กันยายน ๒๕๕๐ จะหมดอายุในวันที่ ๒๕ กันยายน ๒๕๖๐ พร้อมเอกสารที่เกี่ยวข้องที่ส่งมาด้วย ๑

จังหวัดนครสวรรค์ ได้ตรวจสอบเอกสารหลักฐานแล้วถูกต้องครบถ้วน จึงได้มอบหมายให้เจ้าหน้าที่สำนักงานทรัพยากรธรรมชาติและสิ่งแวดล้อมจังหวัดนครสวรรค์ ออกไปตรวจสอบสภาพป่าร่วมกับเจ้าหน้าที่สำนักจัดการทรัพยากรป่าไม้ที่ ๔ สาขานครสวรรค์ และได้รับรายงานผลการตรวจสอบสภาพป่าว่าอยู่ในหลักเกณฑ์ตามระเบียบกรมป่าไม้ว่าด้วยการอนุญาตให้เข้าทำประโยชน์หรืออยู่อาศัยภายในเขตป่าสงวนแห่งชาติ พ.ศ. ๒๕๔๘ มีความเห็นควรอนุญาต (สิ่งที่ส่งมาด้วย ๒) พร้อมทั้งคณะกรรมการตามคำสั่งจังหวัดนครสวรรค์ ที่ ๙๘๔/๒๕๖๐ ลงวันที่ ๔ เมษายน พ.ศ. ๒๕๖๐ ได้ร่วมกันตรวจสอบสภาพป่าผลการตรวจสอบเป็นไปตามแนวทางที่กระทรวงมหาดไทยกำหนดและมีความเห็นควรอนุญาต (สิ่งที่ส่งมาด้วย ๓) จังหวัดนครสวรรค์ จึงได้พิจารณาแล้วเห็นว่าการขออนุญาตเข้าทำประโยชน์หรืออยู่อาศัยภายในเขตป่าสงวนแห่งชาติ ของ บริษัท สหชาติเศรษฐกิจ จำกัด เพื่อทำเหมืองแร่ยิปซัมและแอนไฮไดรต์เป็นการขออนุญาตในพื้นที่เดิมเคยได้รับอนุญาต บริษัทฯ ได้ปฏิบัติตามเงื่อนไขถูกต้องครบถ้วน ที่ผ่านมาดำเนินกิจการด้วยความเรียบร้อย ไม่เคยปรากฏกระทำความผิดกฎหมายว่าด้วยการป่าไม้แต่อย่างใด และอยู่ในหลักเกณฑ์ที่จะขออนุญาตได้ จึงมีความเห็นเห็นควรอนุญาตให้ บริษัท สหชาติเศรษฐกิจ จำกัด เข้าทำประโยชน์หรืออยู่อาศัยภายในเขตป่าสงวนแห่งชาติ ป่าเขาสูงและป่าเขาพระ ท้องที่หมู่ที่ ๒ ตำบลทุ่งทอง อำเภอหนองบัว จังหวัดนครสวรรค์ เพื่อทำเหมืองแร่ยิปซัมและแอนไฮไดรต์ ตามคำขอประทานบัตรที่ ๙/๒๕๕๙ เนื้อที่ ๒๙๙ ไร่ ๒ งาน ๖๙ ตารางวา ได้ตามความประสงค์

จึงเรียนมาเพื่อโปรดทราบและพิจารณา

ขอแสดงความนับถือ

รองผู้ว่าราชการจังหวัดนครสวรรค์ ปฏิบัติราชการแทน  
ผู้ว่าราชการจังหวัดนครสวรรค์

สำนักงานทรัพยากรธรรมชาติ  
และสิ่งแวดล้อมจังหวัดนครสวรรค์  
ส่วนทรัพยากรธรรมชาติ

## เอกสารแนบ 4

ภาพประกอบมาตรการป้องกันและแก้ไขผลกระทบ  
สิ่งแวดล้อม และมาตรการติดตามตรวจสอบ  
คุณภาพสิ่งแวดล้อม

รูปที่ 1 กล่องรับเรื่องราวร้องทุกข์ความเดือดร้อน



รูปที่ 2 แนวเวนพื้นที่ไม่ทำเหมืองจากทางสาธารณะ



## รูปที่ 3 หน้าเหมืองปัจจุบันของโครงการ



พื้นที่ประทานบัตรที่ 16801/16428



พื้นที่ถมกลับในประทานบัตรที่ 29596/15929



พื้นที่ถมกลับและพื้นที่ประทานบัตรที่ 29536/15091

## รูปที่ 4 ป้ายแสดงขอบเขตพื้นที่โครงการ และป้ายแสดงข้อมูลเกี่ยวกับโครงการ



ประธานบัตรที่ 16801/16428



ประธานบัตรที่ 29536/15091

## รูปที่ 5 คันทันดิน และแนวต้นไม้บนคันทำนบดิน





รูปที่ 6 เครื่องเจาะระเบิด



รูปที่ 7 การฉีดพรมน้ำบนเส้นทางขนส่งแร่



รูปที่ 8 ป้ายจำกัดความเร็ว



รูปที่ 9 การปิดคลุมผ้าใบรถบรรทุก



รูปที่ 10 จุดซังน้ำหนักรถบรรทุก



รูปที่ 11 ป้ายแสดงเวลาระเบิด



รูปที่ 12 คุระบายน้ำ



## รูปที่ 13 ปอดักตะกอนของโครงการ



ปอดักตะกอน 1



ปอดักตะกอน 2



ปอดักตะกอน 3

## รูปที่ 14 ทางเบี่ยงเบนทางน้ำ (คลองเทียม)



รูปที่ 15 ป้ายเตือนห้ามล่าสัตว์ และห้ามจุดไฟเผาป่า



รูปที่ 16 การอบรมพนักงานขับรถบรรทุก



รูปที่ 17 สภาพเส้นทางขนส่งแร่





รูปที่ 18 การติดป้ายประชาสัมพันธ์ผลการติดตามตรวจสอบคุณภาพสิ่งแวดล้อม



## รูปที่ 19 การอบรมความปลอดภัยในการทำงาน



## รูปที่ 20 ป้ายนโยบายด้านความปลอดภัย และนโยบายด้านสิ่งแวดล้อม



ป้ายนโยบายด้านความปลอดภัย



ป้ายนโยบายด้านสิ่งแวดล้อม

## รูปที่ 21 อุปกรณ์ป้องกันอันตรายส่วนบุคคล



รูปที่ 22 การอบรมเกี่ยวกับวิธีการใช้และการบำรุงรักษาอุปกรณ์ป้องกันอันตราย



รูปที่ 23 อุปกรณ์ปฐมพยาบาลเบื้องต้น



รูปที่ 24 น้ำดื่ม ที่พักอาศัย และห้องสุขาที่ถูกสุขลักษณะ



น้ำดื่ม



ที่พักอาศัย



ห้องสุขา

รูปที่ 25 การถมกลับบ่อเหมืองเดิมด้วยเปลือกดินหรือหินดินทรายที่ได้จากการทำเหมือง



รูปที่ 26 ป้อมเจ้าหน้าที่ประจำโครงการเหมืองแร่และรถบรรทุกน้ำพร้อมใช้งาน



เจ้าหน้าที่ประจำโครงการเหมืองแร่



รถบรรทุกน้ำ

รูปที่ 27 การตรวจวัดคุณภาพอากาศ ระหว่างวันที่ 10-13 กุมภาพันธ์ 2568



บ้านเหมืองใหม่



โรงเรียนสหชาติเศรษฐกิจวิทยา



วัดหนองนมวัวสามัคคีธรรม



บ้านสายฝน (ด้านทิศเหนือ)

รูปที่ 28 การตรวจวัดระดับเสียง ระหว่างวันที่ 10-13 กุมภาพันธ์ 2568



บ้านเหมืองใหม่



โรงเรียนสหชาติเศรษฐกิจวิทยา



วัดหนองนมวัวสามัคคีธรรม



บ้านสายฝน (ด้านทิศเหนือ)

## รูปที่ 29 การตรวจวัดค่าความล้นสะเทือน วันที่ 11 กุมภาพันธ์ 2568



บ้านเหมืองใหม่ ด้านทิศตะวันตก



บ้านหนองนมวัว ด้านทิศตะวันออก

## รูปที่ 30 การเก็บตัวอย่างน้ำ วันที่ 13 กุมภาพันธ์ 2568



คลองเทียน (ก่อนผ่านโครงการ)



คลองเตียน (หลังผ่านโครงการ)



คลองอุดม



น้ำขุมเหมืองในโครงการ



น้ำบาดาลบ้านเหมืองใหม่



น้ำบาดาลบ้านหนองนมวัว

รูปที่ 31 การตรวจวัดปริมาณฝุ่นละอองขนาดเล็ก (Respirable Dust) วันที่ 10 กุมภาพันธ์ 2568



พนักงานของโครงการ คนที่ 1



พนักงานของโครงการ คนที่ 2



พนักงานของโครงการ คนที่ 3



พนักงานของโครงการ คนที่ 4



พนักงานของโครงการ คนที่ 5



พนักงานของโครงการ คนที่ 6



พนักงานของโครงการ คนที่ 7



พนักงานของโครงการ คนที่ 8



พนักงานของโครงการ คนที่ 9



พนักงานของโครงการ คนที่ 10

รูปที่ 32 การตรวจวัดระดับความดังเสียง (Noise Dosimeter) วันที่ 10 กุมภาพันธ์ 2568



## เอกสารแนบ

# 5

รายงานแผนและผลการดำเนินงานด้านการ  
ฟื้นฟูพื้นที่การทำเหมือง

# รายงานผลและแผนการดำเนินงาน ด้านการฟื้นฟูพื้นที่การทำเหมือง ประจำปี พ.ศ. 2567

โครงการเหมืองแร่ใยหิน

ประทานบัตรที่ 16801/16428 ร่วมแผนผังเดียวกันกับ แปลงประทานบัตร 29596/15929 และ  
แปลงประทานบัตร 29536/15091

**จัดทำโดย**

**บริษัท สหชาติเศรษฐกิจ จำกัด**

174 ม.2 ต.ทุ่งทอง อ.หนองบัว จ.นครสวรรค์



รายงานผลและแผนการดำเนินงานด้านการฟื้นฟูพื้นที่ทำเหมือง  
ประจำปี พ.ศ. 2567



โครงการเหมืองแร่yipซัม

ประทานบัตรที่ 16801/16428, ร่วมแผนผังการทำเหมืองเดียวกันกับ  
แปลงประทานบัตรที่ 29596/15929 และแปลงประทานบัตรที่ 29536/15091

ของ

บริษัท สหชาติเศรษฐกิจ จำกัด  
ตำบลทุ่งทอง อำเภอหนองบัว จังหวัดนครสวรรค์

ส่งรายงานเมื่อเดือน มิถุนายน 2568

รายงานแผนและผลการดำเนินงานด้านการฟื้นฟูพื้นที่ทำเหมือง  
เสนอต่อกรมอุตสาหกรรมพื้นฐานและการเหมืองแร่  
และสำนักงานนโยบายและแผนทรัพยากรธรรมชาติและสิ่งแวดล้อม

---

**1. ความเป็นมาของโครงการ**

สืบเนื่องจากหนังสือสำนักงานนโยบายและแผนทรัพยากรธรรมชาติและสิ่งแวดล้อม ที่ ทส 10102/13751 ลงวันที่ 2 ตุลาคม 2561 โดยคณะกรรมการผู้ชำนาญการมีมติเห็นชอบรายงานการประเมินผลกระทบสิ่งแวดล้อม โครงการเหมืองแร่ใยหินและแอนไฮไดรต์ของบริษัท สหชาติเศรษฐกิจ จำกัด คำขอประทานบัตรที่ 9/2559 (หมายเลขประทานบัตรที่ 16801/16428) ร่วมแผนผังประทานบัตรที่ 29596/15929 และประทานบัตรที่ 29536/15091 ซึ่งกำหนดให้ผู้ยื่นคำขอประทานบัตรปฏิบัติตามมาตรการป้องกันและแก้ไขผลกระทบสิ่งแวดล้อม ที่เสนอไว้ในรายงานฯ ให้รายงานผลการดำเนินการตามแผนการฟื้นฟูสภาพพื้นที่ ทุก 1 ปี แก่สำนักงานนโยบาย และแผนทรัพยากรธรรมชาติและสิ่งแวดล้อม และกรมอุตสาหกรรมพื้นฐานและการเหมืองแร่ เพื่อจะได้พิจารณา ถึงความก้าวหน้าของโครงการในการปรับปรุงสภาพแวดล้อม ตามรูปแบบรายงานที่กรมอุตสาหกรรมพื้นฐานและ การเหมืองแร่กำหนด

**2. ข้อมูลการทำเหมืองและการฟื้นฟูในปัจจุบัน**

โครงการเหมืองแร่ใยหินและแอนไฮไดรต์ กลุ่มแปลงคำขอประทานบัตรที่ 9/2559 (หมายเลขประทานบัตรที่ 16801/16428) ร่วมแผนผังประทานบัตรที่ 29596/15929 และประทานบัตรที่ 29536/15091 ของบริษัท สหชาติเศรษฐกิจ จำกัด ตั้งอยู่ที่ตำบลทุ่งทอง อำเภอหนองบัว จังหวัดนครสวรรค์ ดังรูปที่ 1 มีพื้นที่ 3 ประทาน บัตร ปัจจุบันดำเนินการทำเหมือง 2 ประทานบัตร โดยมีรายละเอียดพื้นที่ดังนี้

- ประทานบัตรที่ 16801/16428 มีเนื้อที่ 299-2-96 ไร่ กำลังดำเนินการทำเหมือง (ดังเอกสารแนบ 1)
- ประทานบัตรที่ 29596/15929 มีเนื้อที่ 129-3-18 ไร่ อยู่ระหว่างการขอประทานบัตรใหม่ (ดังเอกสารแนบ 2)
- ประทานบัตรที่ 29536/15091 มีเนื้อที่ 296-1-93 ไร่ กำลังดำเนินการทำเหมือง (ดังเอกสารแนบ 3)

โดยทางบริษัทฯ ได้ดำเนินการทำเหมืองตามมาตรการป้องกันและแก้ไขผลกระทบสิ่งแวดล้อม และ มาตรการติดตามตรวจสอบคุณภาพสิ่งแวดล้อมกำหนด อย่างเคร่งครัด

# เอกสารแนบ

---

# เอกสารแนบ

1

แบบรายงานแผนและผลการดำเนินงานด้านการฟื้นฟู  
พื้นที่ทำเหมืองประทานบัตรที่ 16801/16428



รายงานแผนและผลการดำเนินงานด้านการฟื้นฟูพื้นที่ที่ทำเหมือง  
เสนอต่อกรมอุตสาหกรรมพื้นฐานและการเหมืองแร่ และ  
สำนักงานนโยบายและแผนทรัพยากรธรรมชาติและสิ่งแวดล้อม  
การรายงานครั้งที่ 1/2567 วันที่ ..... เดือน กรกฎาคม พ.ศ. 2568

1. ข้อมูลประทานบัตร

ชื่อผู้ถือประทานบัตร..... บริษัท สหชาติเศรษฐกิจ จำกัด  
ผู้รับช่วงทำเหมือง.....  
รวมแผนผังโครงการทำเหมืองเดียวกับประทานบัตรที่ 29536/15091 และประทานบัตรที่ 29596/15929  
หมายเลขประทานบัตร..... 16801/16428 ..... หมายเลขคำขอประทานบัตรเดิม..... 9/2559 .....  
ที่ตั้งตำบล..... พังทอง อำเภอ..... นอนงบัว จังหวัด..... นครสวรรค์  
ชนิดแร่..... ยิปซัมและแอนไฮไดรต์ ..... วิธีการทำเหมือง..... เหมืองเปิด  
อายุประทานบัตร..... 30 ..... ปี เริ่มตั้งแต่ ..... 21 สิงหาคม 2563 ..... วันสิ้นอายุ..... 20 สิงหาคม 2593 .....  
ต่ออายุประทานบัตรครั้งที่..... - ..... อธิปไตยอนุญาตให้ต่ออายุออกไปอีก..... - ..... ปี  
เริ่มตั้งแต่ ..... - ..... วันสิ้นอายุ..... - ..... รวมเป็น..... - ..... ปี  
เนื้อที่ประทานบัตรทั้งหมด..... 299 - 2 - 69 ..... ไร่ โดยกรรมสิทธิ์ที่ดินมีดังนี้  
☐ ที่กรรมสิทธิ์ (ระบุประเภท เช่น โฉนด, นส.๓ก., นส.๓ ฯลฯ)..... ไร่  
☒ ที่รัฐ (ระบุประเภท เช่น ป่าสงวน, สปก)..... ป่าสงวนเขาสูง-เขาพระ จำนวน 299 - 2 - 69 ..... ไร่  
☐ อื่น ๆ (ระบุ)..... ไร่



## 2. ข้อมูลการทำเหมืองปัจจุบัน

สภาพปัจจุบัน ☒ เปิดการทำเหมือง ☐ หยุดการทำเหมือง  
 พื้นที่ที่ใช้ในการทำเหมืองและกิจกรรมเกี่ยวเนื่องทั้งหมดในปัจจุบัน..... 185 - 3 - 94 ไร่  
 จำนวนหน้าเหมือง/บ่อเหมืองปัจจุบัน..... 1 ..... แห่ง  
 ขนาด (ระบุขนาดแต่ละแห่งตามลำดับ)..... 148 - 3 - 00 ไร่  
 พื้นที่เก็บกองเปลือกดินและเศษหิน..... - ..... แห่ง  
 ขนาด (ระบุขนาดแต่ละแห่งตามลำดับ)..... - ..... ไร่  
 พื้นที่โรงแต่งแร่/สำนักงาน/บ้านพัก/ ฯลฯ รวม..... 37 - 0 - 95 ไร่  
 จำนวนขุมเหมืองที่ไม่ใช่ทำเหมืองแล้ว..... - ..... แห่ง ขนาด..... - ..... ไร่ ลึก..... - ..... เมตร  
 พื้นที่ที่ผ่านการทำเหมืองแล้ว..... 148 - 3 - 00 ไร่ พื้นที่ทำการฟื้นฟูแล้ว..... - ..... ไร่

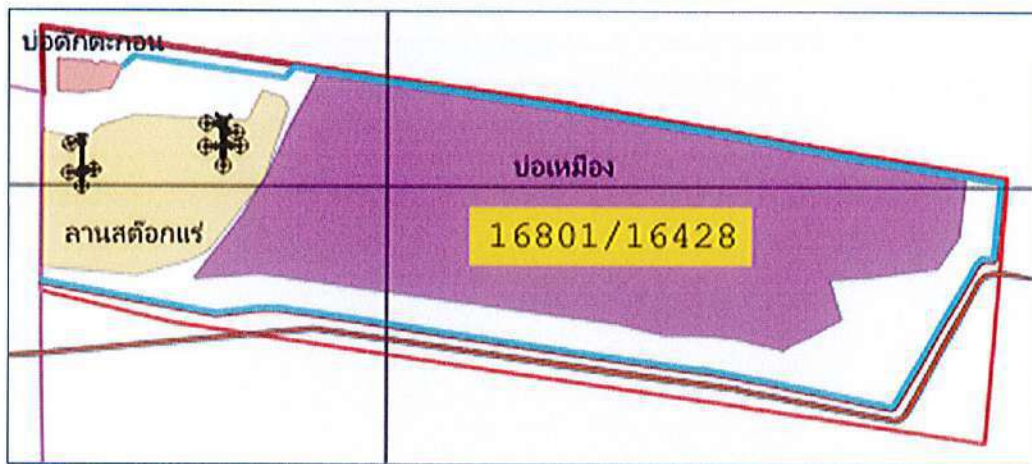

รูปที่ 2 รูปแสดงผังการทำเหมืองประทานบัตรที่ 16801/16428 ในปัจจุบัน

3. รูปแบบการใช้ประโยชน์ที่ดินภายหลังสิ้นสุดการทำเหมือง (พร้อมแนบแบบแผนผังการฟื้นฟูพื้นที่ในภาพรวมซึ่งสอดคล้องกับแผนผังโครงการทำเหมือง โดยเฉพาะครั้งแรกของการรายงาน และทุกครั้งที่มีการเปลี่ยนแปลง รูปแบบการใช้พื้นที่สุดท้าย)

- ☒ พัฒนาเป็นแหล่งน้ำสาธารณะ      ☐ พัฒนาเป็นทุ่งหญ้าธรรมชาติ/ทุ่งหญ้าเลี้ยงสัตว์
- ☐ พัฒนาเป็นพื้นที่เกษตรกรรม      ☒ ปลูกสร้างสวนป่า

อื่น ๆ (ระบุ)..... เมื่อสิ้นสุดการทำเหมืองจะทำการปรับปรุงหน้าเหมืองให้เกิดความปลอดภัย และทำการปลูกต้นไม้พร้อมกับพืชคลุมดิน พร้อมกับพัฒนาให้เป็นบ่อเก็บกักน้ำ สำหรับการเกษตรบริเวณใกล้เคียง ตามมาตรการป้องกันและแก้ไขผลกระทบสิ่งแวดล้อม และมาตรการติดตามตรวจสอบผลกระทบสิ่งแวดล้อม

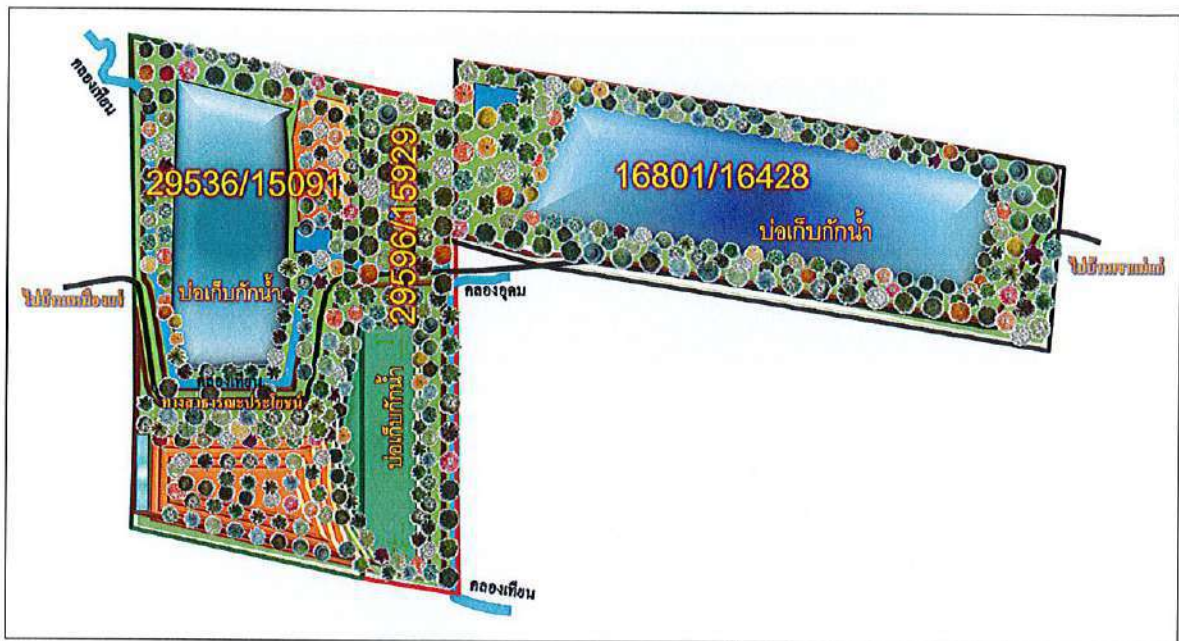

รูปที่ 3 รูปแสดงผังการใช้ประโยชน์ที่ดินภายหลังสิ้นสุดการทำเหมือง

4. ผลการดำเนินการในช่วง 1 ปีที่ผ่านมา (พร้อมแนบแผนผังแสดงพื้นที่ดำเนินการปรับปรุงและฟื้นฟูสภาพพื้นที่ ที่ใช้ทำเหมืองและภาพถ่ายการดำเนินงาน)

☒ การปรับสภาพและฟื้นฟูพื้นที่บริเวณหน้าเหมือง

จำนวน..... 1 .....แห่ง เนื้อที่..... 20 - 0 - 00 .....ไร่

วิธีดำเนินการ (ให้อธิบายลักษณะของหน้าเหมือง, ความปลอดภัย).....  
ปรับสภาพหน้าเหมืองควบคู่ไปกับการทำเหมือง ลักษณะเป็นชั้นบันได มีความลาดชัน.....  
และความสูงเป็นไปตามที่มาตรการในรายงานป้องกันและแก้ไขผลกระทบสิ่งแวดล้อมกำหนด.....

☐ การปรับสภาพและฟื้นฟูกองเก็บเปลือกดินและเศษหิน

จำนวน..... - .....แห่ง เนื้อที่..... - .....ไร่

วิธีดำเนินการ ..... - .....  
.....  
.....

☐ การปรับสภาพและฟื้นฟูชุมชนเหมืองที่ไม่ใช้ในการทำเหมืองแล้ว

จำนวน..... - .....แห่ง ขนาดกขย(xล)..... - .....เมตร

วิธีดำเนินการ..... - .....

☒ การปรับสภาพและฟื้นฟูระบบป้องกันการชะล้างตะกอนดินจากบริเวณหน้าเหมืองที่เก็บกองเปลือกดิน/เศษหิน และบริเวณอื่น ๆ อาทิเช่น คันทำนบดินและคูระบายน้ำและบ่อ

ดักตะกอนจำนวน..... 1 .....แห่ง ขนาด (กxย)..... 6 x 2,730 ..... เมตร

วิธีดำเนินการ .....ซ่อมแซมและปรับปรุงทำนบคันดิน และคูระบายน้ำให้ใช้งานได้ดี.....

☒ การปลูกต้นไม้ระหว่างพื้นที่ว่างทั่วไปในเขตพื้นที่ประทานบัตร รวมเนื้อที่..... 47 - 3 - 91 .....ไร่

วิธีดำเนินการ..... ปลูกต้นไม้ยืนต้นโตเร็ว เสริมแนว Buffer Zone และบริเวณพื้นที่ว่าง  
พร้อมทั้งดูแลต้นไม้ที่ปลูกไว้แล้ว.....

☐ การปรับสภาพและฟื้นฟูพื้นที่บริเวณโรงแต่งแร่/โรงโม่หิน เนื้อที่..... - .....ไร่

วิธีดำเนินการ..... - .....

☐ การปรับสภาพและฟื้นฟูพื้นที่บริเวณสำนักงาน/บ้านพัก เนื้อที่..... - .....ไร่

วิธีดำเนินการ..... - .....

งบประมาณดำเนินงานทั้งหมดโดยประมาณ..... 44,655 .....บาท

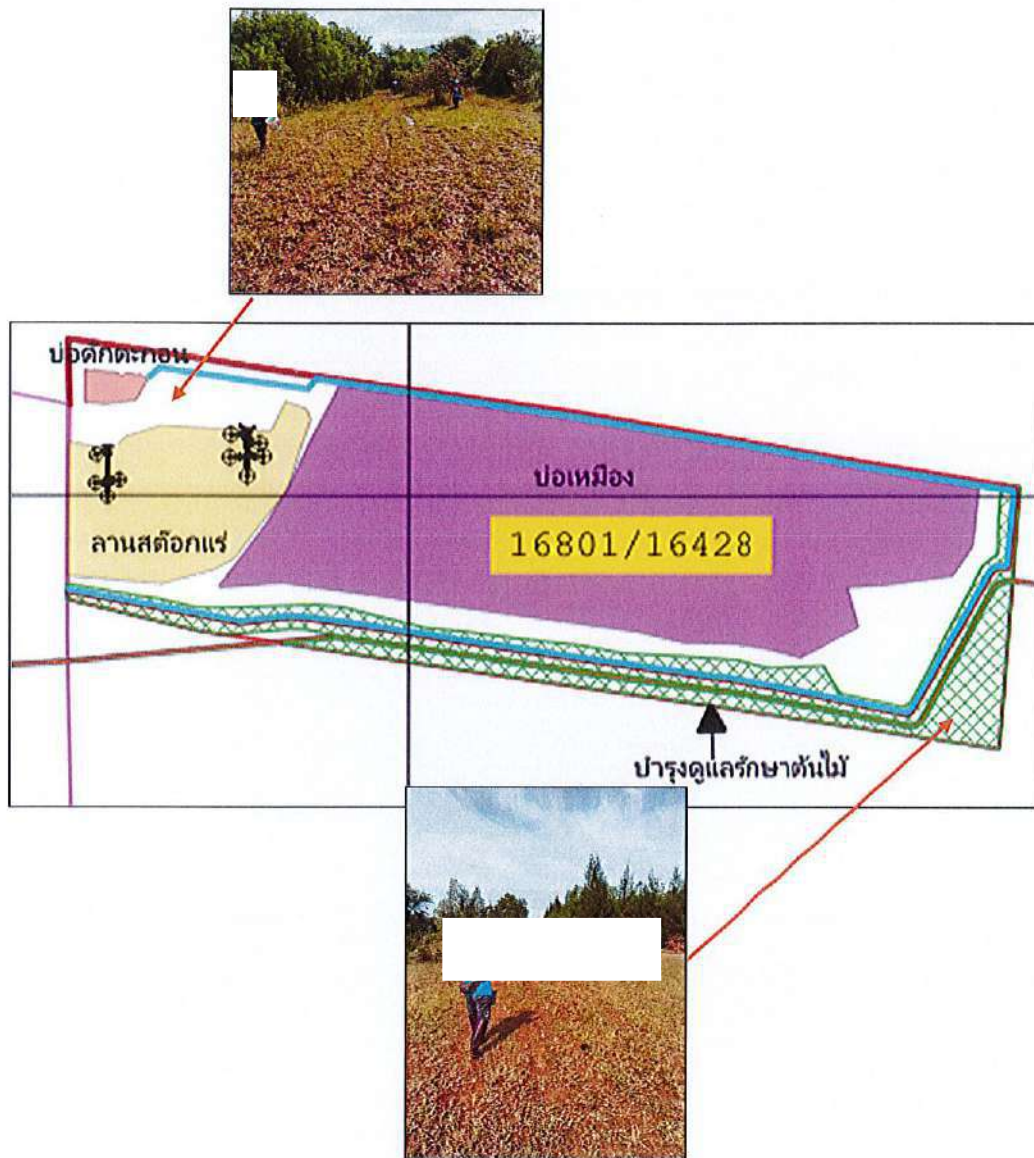

รูปที่ 4 รูปแสดงผังการฟื้นฟูประทุนบัตรที่ 16801/16428 ในรอบ 1 ปี ที่ผ่านมา

## 5. แผนการดำเนินงานในช่วง 1 ปีข้างหน้า

5.1. แผนการดำเนินงานที่จะจัดทำในช่วง 1 ปีข้างหน้า (พร้อมแนบแผนผังแสดงตำแหน่งที่จะดำเนินการใน 1 ปีข้างหน้า)

☒ การปรับปรุงสภาพและฟื้นฟูบริเวณหน้าเหมือง

จำนวน.....1.....แห่ง เนื้อที่..... 8 – 2 – 50 .....ไร่

วิธีดำเนินการ...ทำการปรับเสถียรภาพของหน้าเหมืองควบคู่ไปกับการทำเหมือง โดยทำเหมือง.....  
.....ในลักษณะขั้นบันไดขนาดความสูงตามมาตรการในรายงานการป้องกันและแก้ไขผลกระทบ.....  
.....สิ่งแวดล้อมกำหนด.....

☐ การปรับปรุงสภาพและฟื้นฟูกองเก็บเปลือกดินและเศษหิน

จำนวน.....-.....แห่ง เนื้อที่.....-.....ไร่

วิธีดำเนินการ.....-

☐ การปรับปรุงสภาพและฟื้นฟูชุมชนเหมืองที่ไม่ใช้ในการทำเหมืองแล้ว

จำนวน.....-.....แห่ง ขนาด กxยx(ส)..... 65 – 85 -(10).....เมตร

วิธีดำเนินการ.....-

☒ การปรับปรุงสภาพและฟื้นฟูระบบป้องกันการชะล้างตะกอนดินจากบริเวณหน้าเหมือง ที่เก็บกองเปลือกดิน/เศษหิน และบริเวณอื่น ๆ อาทิเช่น คันทำนบดินและคุระบายน้ำและบ่อดักตะกอน

จำนวน.....1.....แห่ง ขนาด (กxยxล).....-.....เมตร

วิธีดำเนินการ...ซ่อมแซมปรับปรุงทำนบกั้นดิน บ่อดักตะกอน และคุระบายน้ำ ให้ใช้งานได้ดี.....

☒ การปลูกต้นไม้ระหว่างพื้นที่ว่างทั่วไปในเขตพื้นที่ประทานบัตร รวมเนื้อที่..... 47 – 3 – 91 .....ไร่

วิธีดำเนินการ...ปลูกต้นไม้ยืนต้นโตเร็ว เสริมแนว Buffer Zone และบริเวณพื้นที่ว่าง.....

☐ การปรับปรุงสภาพและฟื้นฟูพื้นที่บริเวณโรงแต่งแร่/โรงโม่หิน เนื้อที่.....-.....ไร่

วิธีดำเนินการ.....-

☐ การปรับปรุงสภาพและฟื้นฟูพื้นที่บริเวณสำนักงาน/บ้านพัก เนื้อที่.....-.....ไร่

วิธีดำเนินการ.....-

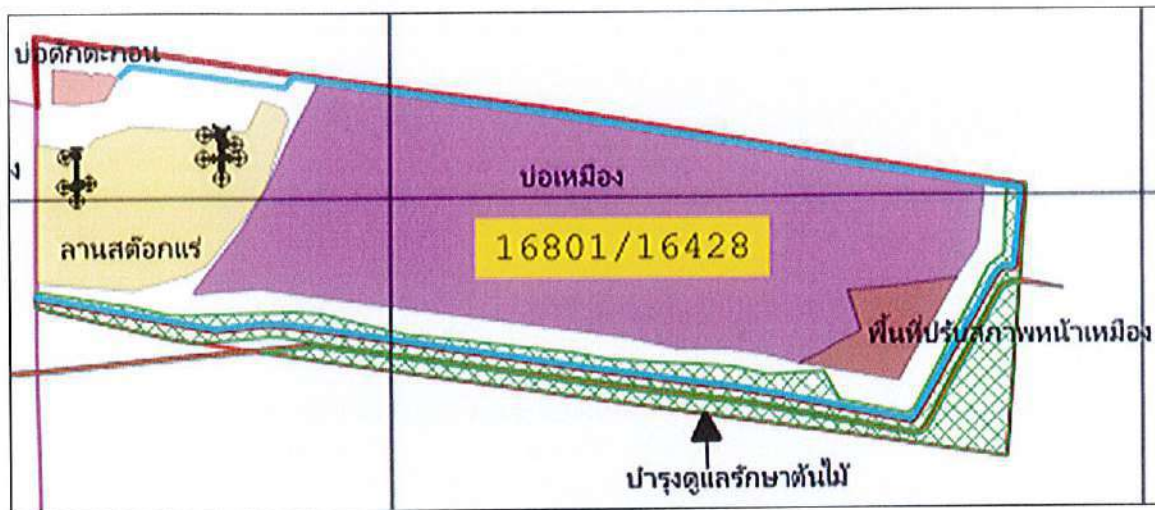

รูปที่ 5 รูปแสดงผังการฟื้นฟูประทุนบัตรที่ 16801/16428 ใน 1 ปี ข้างหน้า

## 5.2. การจัดเตรียมงบประมาณ

งบประมาณสำหรับดำเนินงานตามแผนงาน.....	540,012	บาท
งบประมาณสำหรับการบำรุงรักษาพื้นที่ที่ฟื้นฟูแล้ว.....	86,040	บาท

ปัญหาและอุปสรรคที่ต้องการความช่วยเหลือ/สนับสนุนจากกรมอุตสาหกรรมพื้นฐานและการเหมืองแร่  
และหรือส่วนราชการอื่นๆ

วิธีดำเนินการ.....  
.....

(ลงชื่อ).. ..

(.....)

ตำแหน่ง.....หัวหน้าแผนกสิ่งแวดล้อม.....ผู้จัดทำรายงาน

รับรองข้อมูลถูกต้องและเห็นชอบกับแผนการดำเนินการ

(ลงชื่อ)... ..

(.....)

ตำแหน่ง.....วิศวกรควบคุม



นาย ธีรศักดิ์ ธีรศักดิ์  
ทำขึ้น

นาย ธีรศักดิ์ ธีรศักดิ์  
นาย ธีรศักดิ์ ธีรศักดิ์



## เอกสารแนบ

# 2

แบบรายงานแผนและผลการดำเนินงานด้านการฟื้นฟู  
พื้นที่ทำเหมืองประทานบัตรที่ 29596/15929



พร. 233

รายงานแผนและผลการดำเนินงานด้านการฟื้นฟูพื้นที่ที่ทำเหมือง  
เสนอต่อกรมอุตสาหกรรมพื้นฐานและการเหมืองแร่ และ  
สำนักงานนโยบายและแผนทรัพยากรธรรมชาติและสิ่งแวดล้อม

การรายงานครั้ง 1/2567 วันที่ เดือน กรกฎาคม พ.ศ. 2568

1. ข้อมูลประทานบัตร

ชื่อผู้ถือประทานบัตร บริษัท สหชาติเศรษฐกิจ จำกัด

(สิ้นอายุประทานบัตร)

ผู้รับช่วงการทำเหมือง

หมายเลขประทานบัตร 29596/15929 หมายเลขคำขอประทานบัตรเดิม 50/2540

ที่ตั้งตำบล ห้วยทอง อำเภอ หนองบัว จังหวัด นครสวรรค์

ชนิดแร่ ยิปซัมและแอนไฮไดรต์ วิธีการทำเหมือง เหมืองเปิด

อายุประทานบัตร 10 ปี เริ่มตั้งแต่ 27 เมษายน 2553 วันสิ้นอายุ 26 ธันวาคม 2563

ต่ออายุครั้งที่ - อธิบดีอนุญาตให้ต่ออายุออกไปอีก อยู่ระหว่างการขอประทานบัตรใหม่ ปี

เริ่มต้นตั้งแต่ - วันสิ้นอายุ - รวมเป็น - ปี

เนื้อที่ประทานบัตรทั้งหมด 120-3-18 ไร่ โดยกรรมสิทธิ์ที่ดินมีดังนี้

☐ ที่กรรมสิทธิ์ (ระบุประเภท เช่น โฉนด, นส.๓ก., นส.๓ ฯลฯ) ไร่

☒ ที่รัฐ (ระบุประเภท เช่น ป่าสงวน, สปก.) ป่าสงวนเขาสูง-เขาพระ จำนวน 120-3-18 ไร่

☐ อื่น ๆ (ระบุ) ไร่

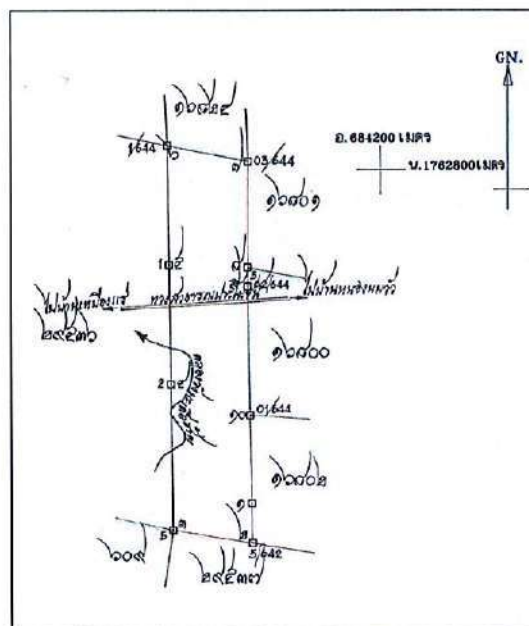

รูปที่ 1 แผนที่ประทานบัตร 29596/15929

## 2. ข้อมูลการทำเหมืองปัจจุบัน

สภาพปัจจุบัน

☐ เปิดการทำเหมือง☒ หยุดการทำเหมือง

(อยู่ระหว่างการขอประทานบัตรใหม่)

พื้นที่ที่ใช้ในการทำเหมืองและกิจกรรมเกี่ยวเนื่องทั้งหมดในปัจจุบัน.....ไร่

จำนวนหน้าเหมือง/บ่อเหมืองปัจจุบัน.....แห่ง

ขนาด (ระบุขนาดแต่ละแห่งตามลำดับ.....ไร่

พื้นที่เก็บกองเปลือกดินและเศษหิน.....แห่ง

ขนาด (ระบุขนาดแต่ละแห่งตามลำดับ.....ไร่

พื้นที่โรงแต่งแร่/สำนักงาน/บ้านพัก/ ฯลฯ รวม.....ไร่

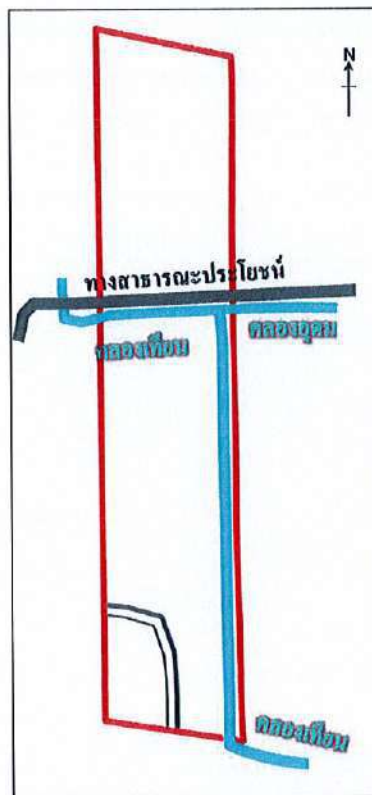

รูปที่ 2 แผนผังการทำเหมืองในปัจจุบัน

จำนวนขุมเหมืองที่ไม่ใช่ทำเหมืองแล้ว.....แห่ง ขนาด.....ไร่ ลึก.....เมตร

พื้นที่ที่ผ่านการทำเหมืองแล้ว.....ไร่ พื้นที่ที่ทำการฟื้นฟูแล้ว.....ไร่

3. รูปแบบการใช้ประโยชน์ที่ดินภายหลังสิ้นสุดการทำเหมือง (พร้อมแนบแบบแผนผังการฟื้นฟูพื้นที่ในภาพรวม ซึ่งสอดคล้องกับแผนผังโครงการทำเหมือง โดยเฉพาะครั้งแรกของการรายงาน และทุกครั้งที่มีการเปลี่ยนแปลงรูปแบบการใช้พื้นที่สุดท้าย)

☒ พัฒนาเป็นแหล่งน้ำสาธารณะ

☐ พัฒนาเป็นทุ่งหญ้าธรรมชาติ/ทุ่งหญ้าเลี้ยงสัตว์

☐ พัฒนาเป็นพื้นที่เกษตรกรรม

☒ ปลูกร้างสวนป่า

อื่น ๆ (ระบุ).....เมื่อสิ้นสุดการทำเหมืองจะทำการปรับปรุงหน้าเหมืองให้เกิดความปลอดภัย.....

.....และทำการปลูกต้นไม้พร้อมกับพืชคลุมดิน เป็นสวนป่าชุมชน ส่วนบริเวณ.....

บ่อเหมืองจะพัฒนาให้เป็นแหล่งกักเก็บน้ำเพื่อประโยชน์ของเกษตรกร.....

บริเวณใกล้เคียงต่อไปต่อไป.....

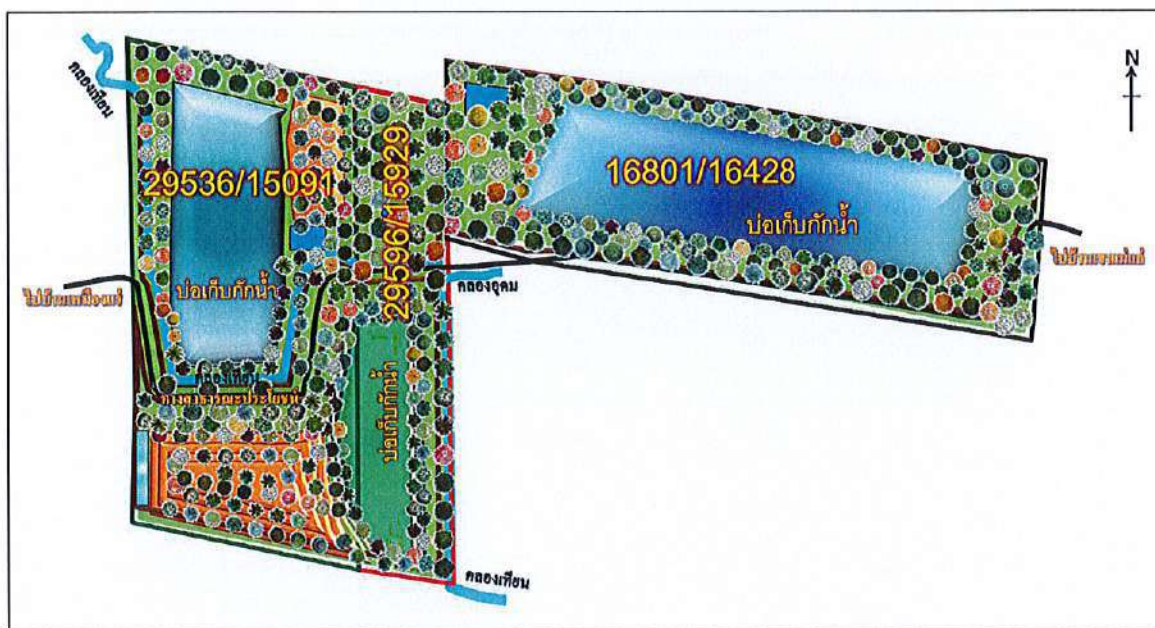

รูปที่ 3 แผนผังการใช้ประโยชน์ที่ดินภายหลังสิ้นสุดการทำเหมือง

4. ผลการดำเนินการในช่วง 1 ปีที่ผ่านมา (พร้อมแนบแผนผังแสดงพื้นที่ดำเนินการปรับปรุงและฟื้นฟู สภาพพื้นที่ที่ใช้ทำเหมือง และภาพถ่ายการดำเนินงาน)

☐ การปรับสภาพและฟื้นฟูพื้นที่บริเวณหน้าเหมือง

จำนวน.....-.....แห่ง เนื้อที่.....ไร่

วิธีดำเนินการ (ให้อธิบายลักษณะของหน้าเหมือง, ความปลอดภัย).....

.....

.....

- ☐ การปรับสภาพและฟื้นฟูกองเก็บเปลือกดินและเศษหิน  
จำนวน.....-.....แห่ง เนื้อที่.....-.....ไร่  
วิธีดำเนินการ .....
- ☐ การปรับสภาพและฟื้นฟูชุมชนเหมืองที่ไม่ใช้ในการทำเหมืองแล้ว  
จำนวน.....-.....แห่ง ขนาดกขย(ขล).....-.....เมตร  
วิธีดำเนินการ.....
- ☐ การปรับสภาพและฟื้นฟูระบบป้องกันการชะล้างตะกอนดินจากบริเวณหน้าเหมือง ที่เก็บกองเปลือกดิน/เศษหิน และบริเวณอื่น ๆ อาทิเช่น คันทำนบดินและคูระบายน้ำและบ่อดักตะกอน  
จำนวน.....-.....แห่ง ขนาด (กขยขล).....-..... เมตร  
วิธีดำเนินการ .....
- ☐ การปลูกต้นไม้ระหว่างพื้นที่ว่างทั่วไปในเขตพื้นที่ประทานบัตร รวมเนื้อที่.....-.....ไร่  
วิธีดำเนินการ .....
- ☐ การปรับสภาพและฟื้นฟูพื้นที่บริเวณโรงแต่งแร่/โรงโม่หิน เนื้อที่.....-.....ไร่  
วิธีดำเนินการ .....
- ☐ การปรับสภาพและฟื้นฟูพื้นที่บริเวณสำนักงาน/บ้านพัก เนื้อที่.....-.....ไร่  
วิธีดำเนินการ.....  
งบประมาณดำเนินงานทั้งหมดโดยประมาณ.....-.....บาท

##### 5. แผนการดำเนินงานในช่วง 1 ปีข้างหน้า

5.1 แผนการดำเนินงานที่จะจัดทำในช่วง 1 ปีข้างหน้า (พร้อมแนบแผนผังแสดงตำแหน่งที่จะดำเนินการใน 1 ปีข้างหน้า)

- ☐ การปรับสภาพและฟื้นฟูพื้นที่บริเวณหน้าเหมือง  
จำนวน.....-.....แห่ง เนื้อที่.....-.....ไร่  
วิธีดำเนินการ .....
- ☐ การปรับสภาพและฟื้นฟูกองเก็บเปลือกดินและเศษหิน  
จำนวน.....-.....แห่ง เนื้อที่.....-.....ไร่  
วิธีดำเนินการ .....
- ☐ การปรับสภาพและฟื้นฟูชุมชนเหมืองที่ไม่ใช้ในการทำเหมืองแล้ว  
จำนวน.....-.....แห่ง เนื้อที่.....-.....ไร่  
วิธีดำเนินการ .....

จำนวน.....แห่ง ขนาด (กxยxล).....เมตร

วิธีดำเนินการ .....

- ☐ การปรับสภาพและฟื้นฟูระบบป้องกันการชะล้างตะกอนดินจากบริเวณหน้าเหมือง ที่เก็บกองเปลือกดิน/เศษหิน และบริเวณอื่น ๆ อาทิเช่น คันทำนบดินและคูระบายน้ำและบ่อดักตะกอน  
จำนวน.....แห่ง ขนาด (กxยxล).....เมตร  
วิธีดำเนินการ .....

- ☐ การปลูกต้นไม้ระหว่างพื้นที่ว่างทั่วไปในเขตพื้นที่ประทานบัตร รวมเนื้อที่.....ไร่  
วิธีดำเนินการ .....

- ☐ การปรับสภาพและฟื้นฟูพื้นที่บริเวณโรงแต่งแร่/โรงโม่หิน เนื้อที่.....ไร่  
วิธีดำเนินการ .....

- ☐ การปรับสภาพและฟื้นฟูพื้นที่บริเวณสำนักงาน/บ้านพัก เนื้อที่.....ไร่  
วิธีดำเนินการ.....

การจัดเตรียมงบประมาณ

งบประมาณสำหรับดำเนินงานตามแผนงาน.....บาท

งบประมาณสำหรับการบำรุงรักษาพื้นที่ที่ฟื้นฟูแล้ว.....บาท

ปัญหาและอุปสรรคที่ต้องการความช่วยเหลือ/สนับสนุนจากกรมอุตสาหกรรมพื้นฐานและการเหมืองแร่  
และหรือส่วนราชการอื่นๆ

วิธีดำเนินการ .....

(ลงชื่อ).....

(.....)

ตำแหน่ง.....หัวหน้าแผนกสิ่งแวดล้อม.....ผู้จัดทำรายงาน

รับรองข้อมูลถูกต้องและเห็นชอบกับแผนการดำเนินการ

(ลงชื่อ)

(.....)

ตำแหน่ง.....วิศวกรควบคุม

**ใบอนุญาตประกอบวิชาชีพวิศวกรรมควบคุม**  
**Thailand Professional Engineering License**

เลขประจำตัวประชาชน (ID) 3

ชื่อตัวและชื่อสกุล **นาย ณัฐพงษ์ สดายุพันธ์**  
 Title/Name Surname **Mr. Natthapong Stanupant**

เลขทะเบียน **ศมม.51** License No. 151570  
 เลขที่สมาชิกสภาฯ Member No.

ระดับ **สามัญวิศวกร** สาขา **เหมืองแร่ งานเหมืองแร่**  
 Level Professional Eng Discipline Mining Eng. MN

วันอนุญาต [Redacted] วันหมดอายุ [Redacted]  
 Date of Issue Date of Expiry

ลายเซ็น [Redacted] (ลายเซ็นในใบอนุญาต (Signature))

*ใบนี้มอบหมายให้ [Redacted] รับผิดชอบ*

*นาย ณัฐพงษ์ สดายุพันธ์*



**สภาวิศวกร**  
**COUNCIL OF ENGINEERS**  
[www.coe.or.th](http://www.coe.or.th)

**ขอรับรองสำเนาถูกต้อง**  
*[Signature]*  
**(นาย ณัฐพงษ์ สดายุพันธ์)**

## เอกสารแนบ

# 3

แบบรายงานแผนและผลการดำเนินงานด้านการฟื้นฟู  
พื้นที่ทำเหมืองประทานบัตรที่ 29536/15091



รายงานแผนและผลการดำเนินงานด้านการฟื้นฟูพื้นที่ที่ทำเหมือง  
เสนอต่อกรมอุตสาหกรรมพื้นฐานและการเหมืองแร่ และ  
สำนักงานนโยบายและแผนทรัพยากรธรรมชาติและสิ่งแวดล้อม  
การรายงานครั้งที่ 1/2567 วันที่.....เดือน กรกฎาคม พ.ศ. 2568

1. ข้อมูลประทานบัตร

ชื่อผู้ถือประทานบัตร.....บริษัท สหชาติเศรษฐกิจ จำกัด  
ผู้รับช่วงทำเหมือง.....  
รวมแผนผังโครงการทำเหมืองเดียวกับประทานบัตรที่ 29596/15929 และประทานบัตรที่ 16801/16428  
หมายเลขประทานบัตร.....29536/15091.....หมายเลขคำขอประทานบัตรเดิม.....6/2537  
ที่ตั้งตำบล.....ทุ่งทอง.....อำเภอ.....หนองบัว.....จังหวัด.....นครสวรรค์  
ชนิดแร่.....ยิปซัม.....วิธีการทำเหมือง.....เหมืองเปิด  
อายุประทานบัตร.....25.....ปี เริ่มตั้งแต่.....27 เมษายน 2540.....วันสิ้นอายุ.....26 เมษายน 2565  
ต่ออายุประทานบัตรครั้งที่.....1.....อธิบดีอนุญาตให้ต่ออายุออกไปอีก.....5.....ปี  
เริ่มตั้งแต่.....13 มีนาคม 2566.....วันสิ้นอายุ.....12 มีนาคม 2571.....รวมเป็น.....30.....ปี  
เนื้อที่ประทานบัตรทั้งหมด.....296 - 1 - 93.....ไร่ โดยกรรมสิทธิ์ที่ดินมีดังนี้  
☐ ที่กรรมสิทธิ์ (ระบุประเภท เช่น โฉนด, นส.๓ก., นส.๓ ฯลฯ).....ไร่  
☒ ที่รัฐ (ระบุประเภท เช่น ป่าสงวน, สปก.).....ป่าสงวนเขาสูง-เขาพระ จำนวน 296 - 1 - 93.....ไร่  
☐ อื่น ๆ (ระบุ).....ไร่

แผนที่คำขอต่ออายุประทานบัตรที่ ๑/๒๕๖๔  
 ประทานบัตรที่ ๒๙๕๓๖/๑๕๐๙๑  
 ของบริษัท สหชาติเศรษฐกิจ จำกัด  
 ที่ ตำบลทุ่งทอง อำเภอหนองบัว จังหวัดนครสวรรค์  
 ลำดับชุด L7018 ระวาง 5040 IV  
 มาตรฐาน ๑ : ๑๐,๐๐๐

ค่าที่กักตุน ณ ที่ เข็ม ที่มุมหมายเลข ๑  
 เหนือ 1762865.036 เมตร  
 ออก 683332.235 เมตร

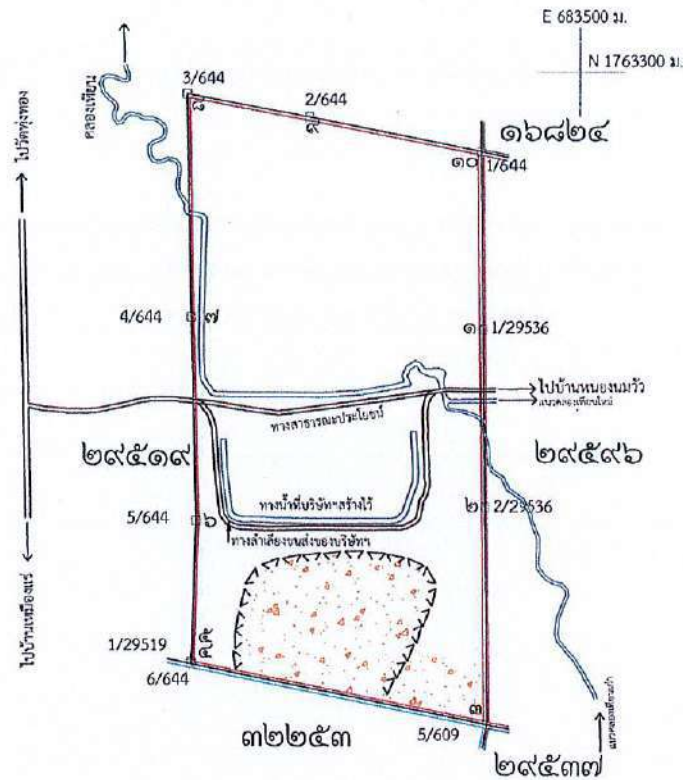

#### หมายเหตุ

- คือ ประทานบัตรที่ ๒๙๕๓๖/๑๕๐๙๑ เนื้อที่ ๒๙๖ - ๑ - ๙๓ ไร่  
 คือ พื้นที่ที่ผ่านการทำเหมืองมาแล้ว เนื้อที่ประมาณ ๔๙ - ๒ - ๒๐ ไร่

ผู้เขียน

นายช่างรังวัดชำนาญงาน

รูปที่ 1 รูปแสดงแผนที่ประทานบัตรที่ 29536/15091

## 2. ข้อมูลการทำเหมืองปัจจุบัน

สภาพปัจจุบัน ☒ เปิดการทำเหมือง ☐ หยุดการทำเหมือง

พื้นที่ที่ใช้ในการทำเหมืองและกิจกรรมเกี่ยวเนื่องทั้งหมดในปัจจุบัน..... 101 - 1 - 00 ไร่

จำนวนหน้าเหมือง/บ่อเหมืองปัจจุบัน..... 1 ..... แห่ง

ขนาด (ระบุขนาดแต่ละแห่งตามลำดับ)..... 51 - 0 - 14 ไร่

พื้นที่เก็บกองเปลือกดินและเศษหิน..... - ..... แห่ง

ขนาด (ระบุขนาดแต่ละแห่งตามลำดับ)..... - ..... ไร่

พื้นที่โรงแต่งแร่/สำนักงาน/บ้านพัก/ ฯลฯ รวม..... - ..... ไร่

จำนวนขุมเหมืองที่ไม่ใช่ทำเหมืองแล้ว..... - ..... แห่ง ขนาด..... ไร่ ลึก..... เมตร

พื้นที่ที่ผ่านการทำเหมืองแล้ว..... 100 - 2 - 34 ไร่ พื้นที่ทำการฟื้นฟูแล้ว..... 8 - 0 - 87 ไร่

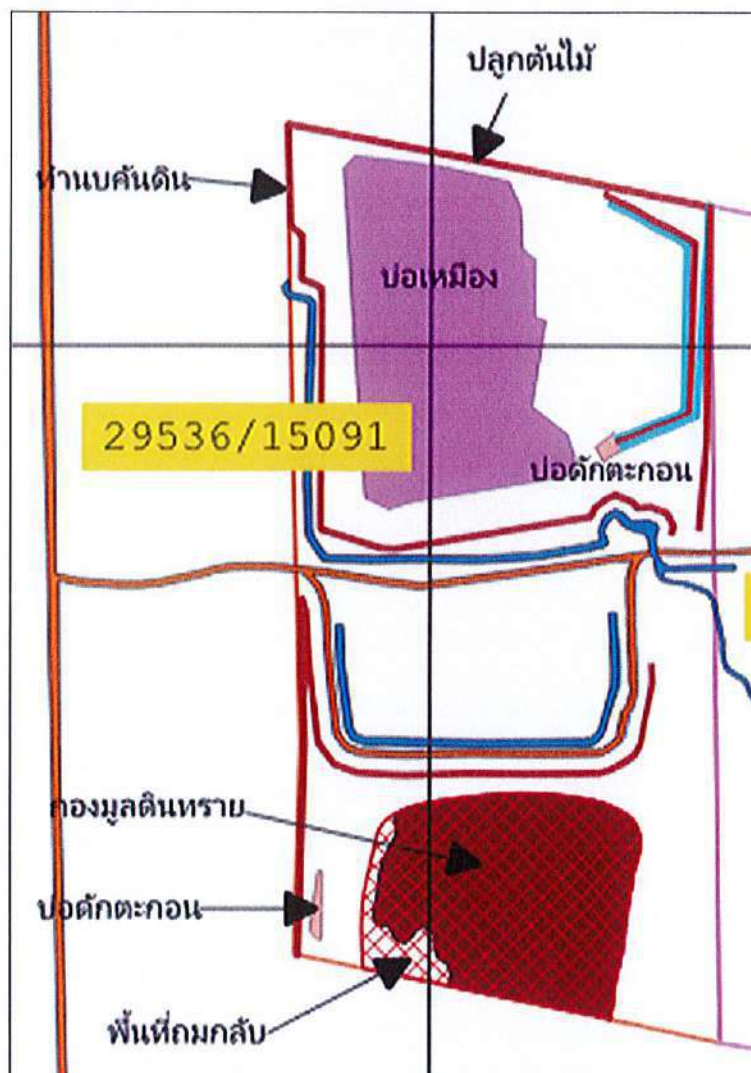

รูปที่ 2 รูปแสดงผังการทำเหมืองประทานบัตรที่ 29536/15091 ในปัจจุบัน

3. รูปแบบการใช้ประโยชน์ที่ดินภายหลังสิ้นสุดการทำเหมือง (พร้อมแนบแนบแผนผังการฟื้นฟูพื้นที่ในภาพรวมซึ่งสอดคล้องกับแผนผังโครงการทำเหมือง โดยเฉพาะครั้งแรกของการรายงาน และทุกครั้งที่มีการเปลี่ยนแปลง รูปแบบการใช้พื้นที่สุดท้าย)

☒ พัฒนาเป็นแหล่งน้ำสาธารณะ

☐ พัฒนาเป็นทุ่งหญ้าธรรมชาติ/ทุ่งหญ้าเลี้ยงสัตว์

☐ พัฒนาเป็นพื้นที่เกษตรกรรม

☒ ปลูกสร้างสวนป่า

อื่น ๆ (ระบุ)..... เมื่อสิ้นสุดการทำเหมืองจะทำการปรับปรุงหน้าเหมืองให้เกิดความปลอดภัย และทำการปลูกต้นไม้พร้อมกับพืชคลุมดิน พร้อมทั้งพัฒนาให้เป็นบ่อเก็บกักน้ำ สำหรับการเกษตรบริเวณใกล้เคียงตามมาตรการป้องกันและแก้ไขผลกระทบสิ่งแวดล้อม และมาตรการติดตามตรวจสอบผลกระทบสิ่งแวดล้อม

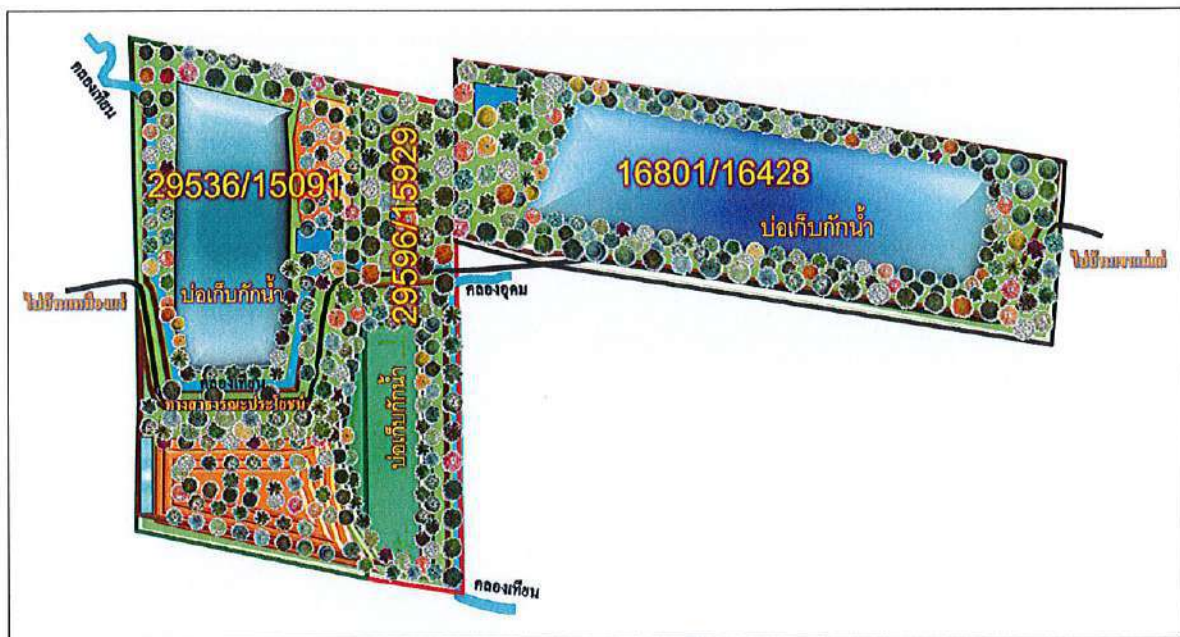

รูปที่ 3 รูปแสดงผังการใช้ประโยชน์ที่ดินภายหลังสิ้นสุดการทำเหมือง

4. ผลการดำเนินการในช่วง 1 ปีที่ผ่านมา (พร้อมแนบแผนผังแสดงพื้นที่ดำเนินการปรับปรุงและฟื้นฟูสภาพพื้นที่ ที่ใช้ทำเหมืองและภาพถ่ายการดำเนินงาน)

☒ การปรับสภาพและฟื้นฟูพื้นที่บริเวณหน้าเหมือง

จำนวน.....1.....แห่ง เนื้อที่..... 91 - 2 - 84 .....ไร่

วิธีดำเนินการ (ให้อธิบายลักษณะของหน้าเหมือง, ความปลอดภัย).....

ปรับสภาพหน้าเหมืองควบคู่ไปกับการทำเหมือง ลักษณะเป็นชั้นบันได มีความลาดชัน  
และความสูงเป็นไปตามที่มาตรการในรายงานป้องกันและแก้ไขผลกระทบสิ่งแวดล้อมกำหนด

☒ การปรับสภาพและฟื้นฟูกองเก็บเปลือกดินและเศษหิน

จำนวน.....1.....แห่ง เนื้อที่..... 40 - 2 - 87 .....ไร่

วิธีดำเนินการ .....เทกองมูลดินทรายและปรับพื้นที่ให้เรียบ

☐ การปรับสภาพและฟื้นฟูชุมชนเมืองที่ไม่ใช้ในการทำเหมืองแล้ว

จำนวน.....-.....แห่ง ขนาด กxย(ขล).....-.....เมตร

วิธีดำเนินการ.....-

☒ การปรับสภาพและฟื้นฟูระบบป้องกันการชะล้างตะกอนดินจากบริเวณหน้าเหมือง  
ที่เก็บกองเปลือกดิน/เศษหิน และบริเวณอื่น ๆ อาทิเช่น คันทำนบดินและคูระบายน้ำและบ่อ

ดักตะกอนจำนวน.....1.....แห่ง ขนาด (กxย)..... 6 x 900 ..... เมตร

วิธีดำเนินการ .....ซ่อมแซมและปรับปรุงทำนบกั้นดิน และคูระบายน้ำให้ใช้งานได้ดี

☒ การปลูกต้นไม้ระหว่างพื้นที่ว่างทั่วไปในเขตพื้นที่ประทานบัตร รวมเนื้อที่..... 53 - 2 - 2 .....ไร่

วิธีดำเนินการ.....ปลูกต้นไม้ยืนต้นโตเร็วบริเวณด้านทิศเหนือ เสริมแนว Buffer Zone และ  
บริเวณพื้นที่ว่าง

☐ การปรับสภาพและฟื้นฟูพื้นที่บริเวณโรงแต่งแร่/โรงโม่หิน เนื้อที่.....-.....ไร่

วิธีดำเนินการ.....-

☐ การปรับสภาพและฟื้นฟูพื้นที่บริเวณสำนักงาน/บ้านพัก เนื้อที่.....-.....ไร่

วิธีดำเนินการ.....-

งบประมาณดำเนินงานทั้งหมดโดยประมาณ..... 73,360 .....บาท

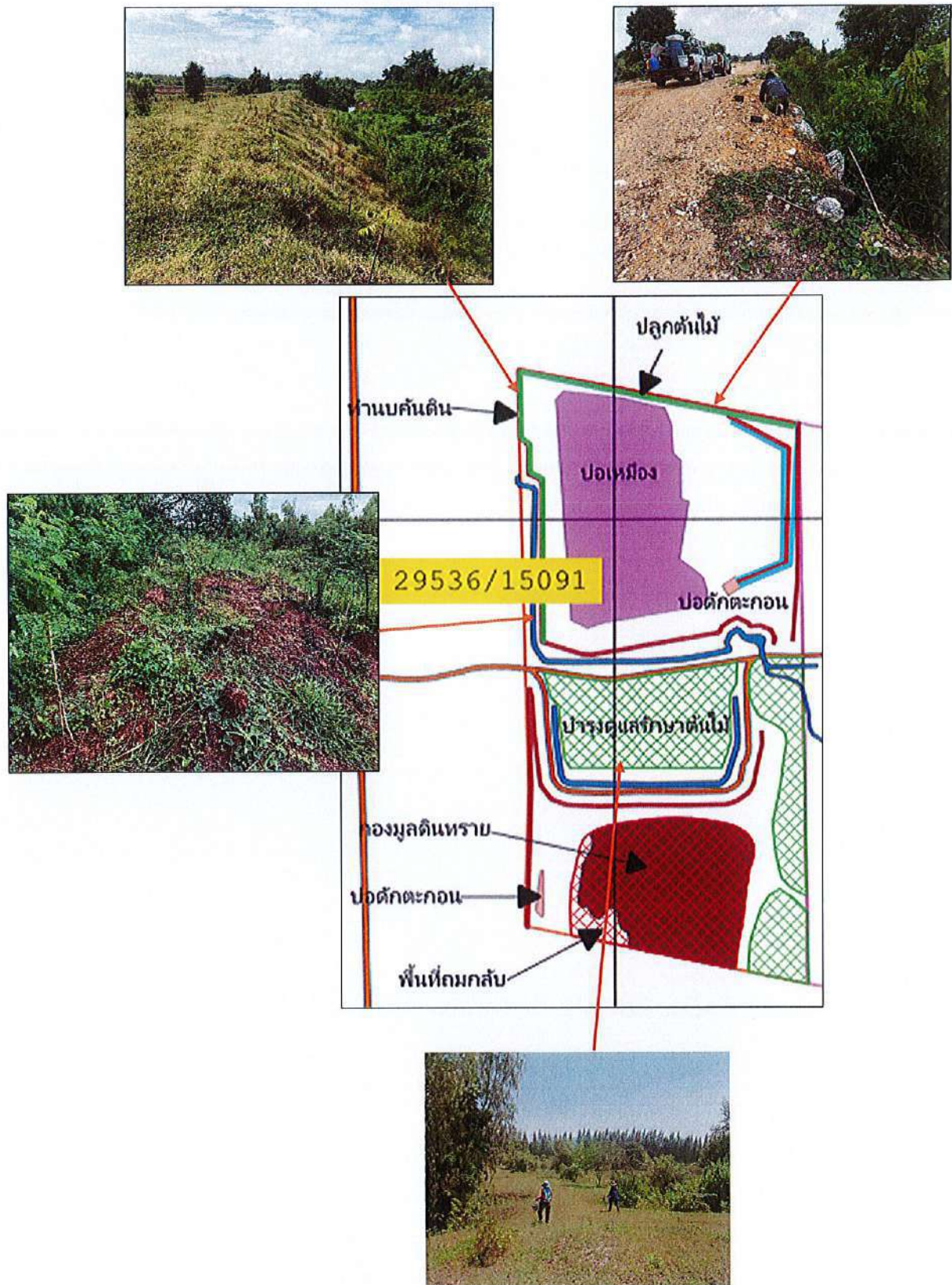

รูปที่ 4 รูปแสดงผังการฟื้นฟูประทุนบัตรที่ 29536/15091 ในรอบ 1 ปี ที่ผ่านมา

## 5. แผนการดำเนินงานในช่วง 1 ปีข้างหน้า

5.1. แผนการดำเนินงานที่จะจัดทำในช่วง 1 ปีข้างหน้า (พร้อมแนบแผนผังแสดงตำแหน่งที่จะดำเนินการใน 1 ปีข้างหน้า)

☒ การปรับปรุงสภาพและฟื้นฟูบริเวณหน้าเหมือง

จำนวน.....1.....แห่ง เนื้อที่..... 3 - 3 - 54 .....ไร่

วิธีดำเนินการ.....ทำการปรับเสถียรภาพของหน้าเหมืองควบคู่ไปกับการทำเหมือง โดยทำเหมือง.....

.....ในลักษณะขั้นบันไดขนาดความสูงตามมาตรการในรายงานการป้องกันและแก้ไขผลกระทบ.....

.....สิ่งแวดล้อมกำหนด.....

☒ การปรับปรุงสภาพและฟื้นฟูกองเก็บเปลือกดินและเศษหิน

จำนวน.....1.....แห่ง เนื้อที่..... 2 - 1 - 46 .....ไร่

วิธีดำเนินการ.....เทกองมูลดินทรายและปรับพื้นที่ให้เรียบ.....

☐ การปรับปรุงสภาพและฟื้นฟูชุมชนเหมืองที่ไม่ใช้ในการทำเหมืองแล้ว

จำนวน.....-.....แห่ง ขนาด กxยx(ส)..... 65 - 85 -(10).....เมตร

วิธีดำเนินการ.....-.....

☒ การปรับปรุงสภาพและฟื้นฟูระบบป้องกันการชะล้างตะกอนดินจากบริเวณหน้าเหมือง ที่เก็บกอง

เปลือกดิน/เศษหิน และบริเวณอื่น ๆ อาทิเช่น คันทำนบดินและคูระบายน้ำและบ่อดักตะกอน

จำนวน.....1.....แห่ง ขนาด (กxยxล).....-.....เมตร

วิธีดำเนินการ.....ซ่อมแซมปรับปรุงทำนบคันดิน บ่อดักตะกอน และคูระบายน้ำ ให้ใช้งานได้ดี.....

☒ การปลูกต้นไม้ระหว่างพื้นที่ว่างทั่วไปในเขตพื้นที่ประทานบัตร รวมเนื้อที่..... 53 - 2 - 2 .....ไร่

วิธีดำเนินการ.....ปลูกต้นไม้ยืนต้นโตเร็ว เสริมแนว Buffer Zone และบริเวณพื้นที่ว่าง.....

☐ การปรับปรุงสภาพและฟื้นฟูพื้นที่บริเวณโรงแต่งแร่/โรงโม่หิน เนื้อที่.....-.....ไร่

วิธีดำเนินการ.....-.....

☐ การปรับปรุงสภาพและฟื้นฟูพื้นที่บริเวณสำนักงาน/บ้านพัก เนื้อที่.....-.....ไร่

วิธีดำเนินการ.....-.....

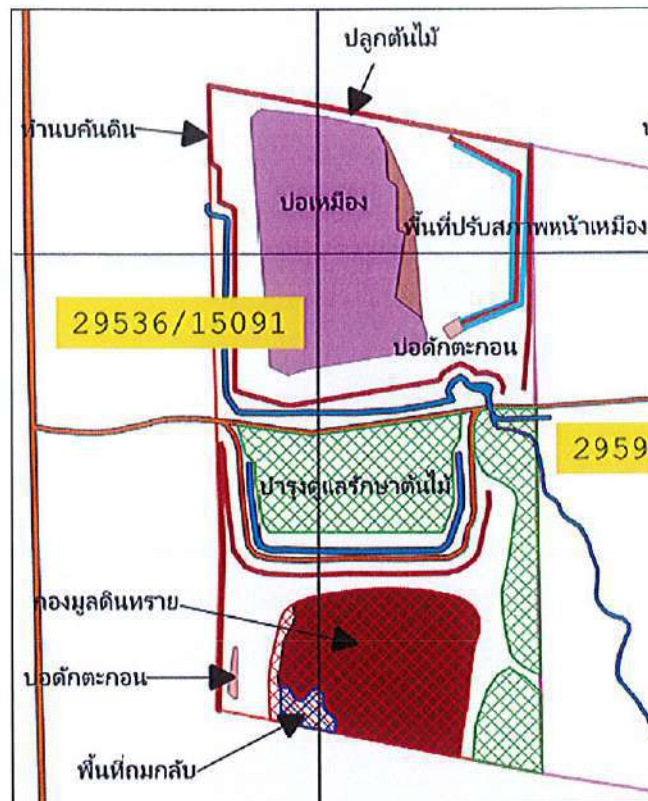

รูปที่ 5 รูปแสดงผังการฟื้นฟูประทุนบัตรที่ 29536/15091 ใน 1 ปี ข้างหน้า

## 5.2. การจัดเตรียมงบประมาณ

งบประมาณสำหรับดำเนินงานตามแผนงาน.....บาท

งบประมาณสำหรับการบำรุงรักษาพื้นที่ที่ฟื้นฟูแล้ว..... 91,800.....บาท

ปัญหาและอุปสรรคที่ต้องการความช่วยเหลือ/สนับสนุนจากกรมอุตสาหกรรมพื้นฐานและการเหมืองแร่ และหรือส่วนราชการอื่นๆ

วิธีดำเนินการ.....

(ลงชื่อ)

..

)

ตำแหน่ง.....หัวหน้าแผนกสิ่งแวดล้อม.....ผู้จัดทำรายงาน

รับรองข้อมูลถูกต้องและเห็นชอบกับแผนการดำเนินการ

(ลงชื่อ)....

(...

ตำแหน่ง.....วิศวกรควบคุม.....



ก. สมิต ธรรมาคำ เห็น

วิจิตร วรรณ นว แสง แสงธรรมาน

ขอรับรองสำเนาถูกต้อง





## เอกสารแนบ

6

เอกสารแต่งตั้งคณะกรรมการมวลงสนสัมพันธ์



### ประกาศแต่งตั้งคณะกรรมการมวลชนสัมพันธ์

เนื่องด้วย บริษัท สหชาติเศรษฐกิจ จำกัด ผู้ประกอบกิจการทำเหมืองแร่ปิซัมและแอนไฮไดรต์ บริเวณหมู่ 2 บ้านเหมืองแร่ ตำบลทุ่งทอง อำเภอหนองบัว จังหวัดนครสวรรค์ มีภารกิจที่ต้องดำเนินการให้สอดคล้อง ตามเงื่อนไขแนบท้ายประทานบัตร ของกรมอุตสาหกรรมพื้นฐานและการเหมืองแร่ และมาตรการป้องกันและแก้ไขผลกระทบสิ่งแวดล้อมและมาตรการติดตามตรวจสอบคุณภาพสิ่งแวดล้อม คำขอประทานบัตรที่ 9/2559 (16801/16428) ร่วมแผนผังโครงการทำเหมืองเดียวกันกับ ประทานบัตรที่ 29596/15929 และประทานบัตรที่ 29536/15091 โดยดำเนินการให้สอดคล้องตามประกาศ กรมอุตสาหกรรมพื้นฐานและการเหมืองแร่ เรื่อง แนวทางการบริหารจัดการกองทุนพัฒนาหมู่บ้านรอบพื้นที่ เหมืองแร่ พ.ศ.2559 และประกาศกรมอุตสาหกรรมพื้นฐานและการเหมืองแร่ เรื่อง แนวทางการบริหารจัดการกองทุนเพื่อระงับสุขภาพชุมชนสำหรับโครงการเหมืองแร่ พ.ศ.2559 เพื่อให้การดำเนินงาน ของคณะกรรมการมวลชนสัมพันธ์เป็นไปด้วยความเรียบร้อย สอดคล้องกับวัตถุประสงค์ของบริษัท ฯ ที่ต้องการส่งเสริมให้ทุกภาคส่วนที่เกี่ยวข้องเข้ามามีส่วนร่วม ในการให้ความคิดเห็นและเสนอแนะ การประกอบกิจการเหมืองแร่ และร่วมบริหารจัดการกองทุนพัฒนาหมู่บ้านรอบพื้นที่เหมืองแร่ และกองทุน เพื่อระงับสุขภาพชุมชน เพื่อให้บริษัทฯ และชุมชนอยู่ร่วมกันอย่างเกื้อกูล ก่อให้เกิดการพัฒนาอย่างยั่งยืน ทางบริษัทฯ จึงขอประกาศดังนี้

ข้อ 1. ขอยกเลิกประกาศคำสั่งแต่งตั้งคณะกรรมการมวลชนสัมพันธ์ ฉบับวันที่ 10 พฤษภาคม พ.ศ. 2562

ข้อ 2. ให้มี “คณะกรรมการมวลชนสัมพันธ์ บริษัท สหชาติเศรษฐกิจ จำกัด” ประกอบด้วย

- |   |                     |
|---|---------------------|
| 1. เจ้าอาวาสวัดสหชาติประชาธรรม หรือผู้แทน                         | กรรมการ             |
| 2. เจ้าอาวาสวัดทุ่งทองวนาราม หรือผู้แทน                           | กรรมการ             |
| 3. เจ้าอาวาสวัดสายลมเจริญธรรม หรือผู้แทน                          | กรรมการ             |
| 4. เกษตรอำเภอหนองบัว หรือผู้แทน                                   | กรรมการ             |
| 5. พัฒนาการอำเภอหนองบัว หรือผู้แทน                                | กรรมการ             |
| 6. สาธารณสุขอำเภอหนองบัว หรือผู้แทน                               | กรรมการ             |
| 7. ผู้อำนวยการโรงเรียนสหชาติเศรษฐกิจวิทยา หรือผู้แทน              | กรรมการ             |
| 8. ผู้อำนวยการโรงเรียนประชาอุปถัมภ์ หรือผู้แทน                    | กรรมการ             |
| 9. ผู้อำนวยการโรงพยาบาลส่งเสริมสุขภาพตำบลบ้านเหมืองแร่ หรือผู้แทน | กรรมการ             |
| 10. นายกองค์การบริหารส่วนตำบลทุ่งทอง หรือผู้แทน                   | กรรมการ             |
| 11. ผู้ใหญ่บ้านหมู่ 2 บ้านเหมืองแร่ หรือผู้แทน                    | กรรมการ             |
| 12. ผู้ใหญ่บ้านหมู่ 4 บ้านเขาแม่แก่ หรือผู้แทน                    | กรรมการ             |
| 13. ผู้ใหญ่บ้านหมู่ 14 บ้านสายฝน หรือผู้แทน                       | กรรมการ             |
| 14. ผู้จัดการเหมืองแร่ บริษัท สหชาติเศรษฐกิจ จำกัด                | กรรมการ             |
| 15. ผู้ช่วยผู้จัดการเหมืองแร่ บริษัท สหชาติเศรษฐกิจ จำกัด         | กรรมการ             |
| 16. หัวหน้าแผนกสิ่งแวดล้อม บริษัท สหชาติเศรษฐกิจ จำกัด            | กรรมการและเลขานุการ |
| 17. เจ้าหน้าที่สิ่งแวดล้อม บริษัท สหชาติเศรษฐกิจ จำกัด            | กรรมการและเลขานุการ |



ข้อ 3. ให้คณะกรรมการมวลชนสัมพันธ์ บริษัท สหชาติเศรษฐกิจ จำกัด ตามข้อ 2. มีอำนาจหน้าที่และความรับผิดชอบ ดังต่อไปนี้

(1). พิจารณาให้ความเห็นชอบ แก้ไข เพิ่มเติม ระเบียบบริหารกองทุนพัฒนาหมู่บ้านรอบพื้นที่เหมืองแร่ และกองทุนเฝ้าระวังสุขภาพชุมชน เพื่อเป็นกรอบการดำเนินงานของคณะกรรมการฯ รวมทั้งแต่งตั้งผู้มีอำนาจลงนามเบิกจ่ายงบประมาณ

(2). พิจารณาให้ความเห็นชอบแผนการดำเนินกิจกรรม หรือโครงการพัฒนาหมู่บ้านรอบพื้นที่เหมืองแร่ และการเบิกจ่ายงบประมาณกองทุนพัฒนาหมู่บ้านรอบพื้นที่เหมืองแร่ และกองทุนเฝ้าระวังสุขภาพชุมชน

(3). ตรวจสอบ เสนอแนะให้ความคิดเห็นผลการดำเนินงานของกองทุนพัฒนาหมู่บ้านรอบพื้นที่เหมืองแร่ และกองทุนเฝ้าระวังสุขภาพชุมชน และรายงานผลการดำเนินงานให้กับหน่วยงานที่เกี่ยวข้องรับทราบ

(4). ประชาสัมพันธ์ข้อมูลโครงการ พร้อมทั้งตรวจสอบข้อร้องเรียนชุมชนว่าได้รับผลกระทบจากการประกอบกิจการโครงการเหมืองแร่ยับยั้งและแอนไฮโดรต์ของบริษัท สหชาติเศรษฐกิจ จำกัด หากมีข้อร้องเรียน จากชุมชนต้องติดตามการแก้ไขให้เป็นธรรมแก่ทุกฝ่าย จนแล้วเสร็จภายในระยะเวลาที่กำหนด

(5). ดำเนินการอื่นๆ ตามที่ได้รับมอบหมาย

ประกาศ ณ วันที่.....1..... เดือน.....มิถุนายน..... พ.ศ.2564

กรรมการผู้จัดการ  
บริษัท สหชาติเศรษฐกิจ จำกัด

## เอกสารแนบ

7

บัญชีกองทุนพัฒนาหมู่บ้านรอบพื้นที่เหมืองแร่

สำนักงาน สาขาหนองบัว  
办事处  
OFFICE

ธนาคารกสิกรไทย  
开泰银行 KASIKORNBANK



เลขที่บัญชี  
帐户号码  
A/C NO.

ชื่อ 帐户名称 NAME

บจก. สหชาติเศรษฐกิจ เพื่อ  
กองทุนพัฒนาหมู่บ้านรอบพื้นที่เหมืองแร่  
ปบ. 16801/16428

เงินฝากนี้ได้รับความคุ้มครองจากสถาบันคุ้มครองเงินฝากตามจำนวนที่กำหนดไว้ในกฎหมาย  
此存款在法定限额内受存款保险机构保障。This deposit shall be protected by the Deposit Protection Agency in the amount specified in the relevant laws.

สาขาผู้ให้บริการ 0872  
บัญชีเงินฝากออมทรัพย์

KH027269

ธนาคารไม่มีนโยบาย ะบบ เก็บสมุดบัญชีทุกประเภทของลูกค้า  
本行无为客户保管任何账户存折的政策 The Bank will not hold customer passbooks of any type

	วันที่ 日期 DATE	คำย่อ 代码 CODE	ถอน 取款 WITHDRAWAL	ฝาก 存款 DEPOSIT	ยอด 余额 BALANCE	พนักงาน 出纳员号码 TELLER NO.
1	28/10/24	CS		30,002.00	368,138.25	K0597928
2	11/12/24	CS		58,110.00	310,028.25	K0566355
3	20/12/24	INN		1,236.84	311,265.09	PCB09400
4	20/12/24	TXN		12.37	311,252.72	PCB09400
5	24/12/24	PC		60,948.00	372,200.72	K0597928
6	27/01/25	TRN		500,000.00	872,200.72	ACM10015
7	24/03/25	CS		50,000.00	822,200.72	K0641149
8	20/06/25	INN		1,321.70	823,522.42	PCB09400
9	20/06/25	TXN		13.22	823,509.20	PCB09400
10	24/06/25	CS		100,000.00	723,509.20	K0597928
11						

## เอกสารแนบ

8

รายงานแผนและผลการดำเนินงาน  
บริหารจัดการกองทุน



บริษัท สหชาติเศรษฐกิจ จำกัด  
SAHACHART SETHAKIT CO., LTD.

ที่ SS-ENV 010/2568

เขียนที่.....บริษัท สหชาติเศรษฐกิจ จำกัด.....

เลขที่ 174 ม.2 ต.ทุ่งทอง อ.หนองบัว จ.นครสวรรค์

สำเนา

วันที่ 28 เดือน มิถุนายน พ.ศ. 2568

เรื่อง ส่งรายงานแผนและผลการดำเนินงานบริหารจัดการกองทุน สำหรับโครงการเหมืองแร่ ของ บริษัท สหชาติเศรษฐกิจ จำกัด ประจำปี 2567

เรียน อุตสาหกรรมจังหวัดนครสวรรค์

- สิ่งที่ส่งมาด้วย
1. รายงานแผนและผลการดำเนินงานบริหารจัดการกองทุนฯ สำหรับโครงการเหมืองแร่ ประทานบัตรที่ 16801/16428 จำนวน 1 เล่ม
  2. รายงานแผนและผลการดำเนินงานบริหารจัดการกองทุนฯ สำหรับโครงการเหมืองแร่ ประทานบัตรที่ 29538/15093 จำนวน 1 เล่ม
  3. รายงานแผนและผลการดำเนินงานบริหารจัดการกองทุนฯ สำหรับโครงการเหมืองแร่ ประทานบัตรที่ 29539/15094 จำนวน 1 เล่ม
  4. รายงานแผนและผลการดำเนินงานบริหารจัดการกองทุนฯ สำหรับโครงการเหมืองแร่ ประทานบัตรที่ 29536/15091 จำนวน 1 เล่ม
  5. รายงานแผนและผลการดำเนินงานบริหารจัดการกองทุนฯ สำหรับโครงการเหมืองแร่ ประทานบัตรที่ 29537/15092 จำนวน 1 เล่ม
  6. รายงานแผนและผลการดำเนินงานบริหารจัดการกองทุนฯ สำหรับโครงการเหมืองแร่ ประทานบัตรที่ 32253/16045 จำนวน 1 เล่ม
  4. รายงานแผนและผลการดำเนินงานบริหารจัดการกองทุนฯ สำหรับโครงการเหมืองแร่ ประทานบัตรที่ 32282/16540 จำนวน 1 เล่ม
  5. รายงานแผนและผลการดำเนินงานบริหารจัดการกองทุนฯ สำหรับโครงการเหมืองแร่ ประทานบัตรที่ 662/16541 จำนวน 1 เล่ม
  6. รายงานแผนและผลการดำเนินงานบริหารจัดการกองทุนฯ สำหรับโครงการเหมืองแร่ ประทานบัตรที่ 32321/16542 จำนวน 1 เล่ม

ตามที่ บริษัท สหชาติเศรษฐกิจ จำกัด ผู้ประกอบการเหมืองแร่ใยหินและแอสเบสโตส ตั้งอยู่ที่ตำบลทุ่งทอง อำเภอหนองบัว จังหวัดนครสวรรค์ ได้จัดตั้งกองทุนพัฒนาหมู่บ้านรอบพื้นที่เหมืองแร่และกองทุนเฝ้าระวังสุขภาพชุมชน ตามมาตรการป้องกันและแก้ไขผลกระทบสิ่งแวดล้อม และมาตรการติดตามตรวจสอบผลกระทบสิ่งแวดล้อม

บัดนี้ ทางบริษัทฯ ได้จัดทำรายงานเสร็จเรียบร้อยแล้ว จึงขอส่งรายงานแผนและผลการดำเนินงานบริหารจัดการกองทุนฯ สำหรับโครงการเหมืองแร่ ประจำปี พ.ศ. 2567 ของ บริษัท สหชาติเศรษฐกิจ จำกัด ดังรายงานที่ส่งมาด้วย

จึงเรียนมาเพื่อทราบและโปรดพิจารณา

ขอแสดงความนับถือ

ผู้จัดการเหมืองแร่ บริษัท สหชาติเศรษฐกิจ จำกัด

# เอกสารแนบ 8

หนังสือนำเสนอรายงานแผนและผลการดำเนินงาน  
บริหารจัดการกองทุน

รายงานแผนและผลการดำเนินงานบริหารจัดการกองทุน  
ประธานบัตรที่ 16801/16428



# รายงานแผนและผลการดำเนินงาน บริหารจัดการกองทุน สำหรับโครงการเหมืองแร่ ประจำปี 2567

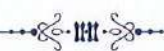

โครงการทำเหมืองแร่ใยหินและแอนไฮไดรต์  
ประทานบัตรที่ 16801/16428

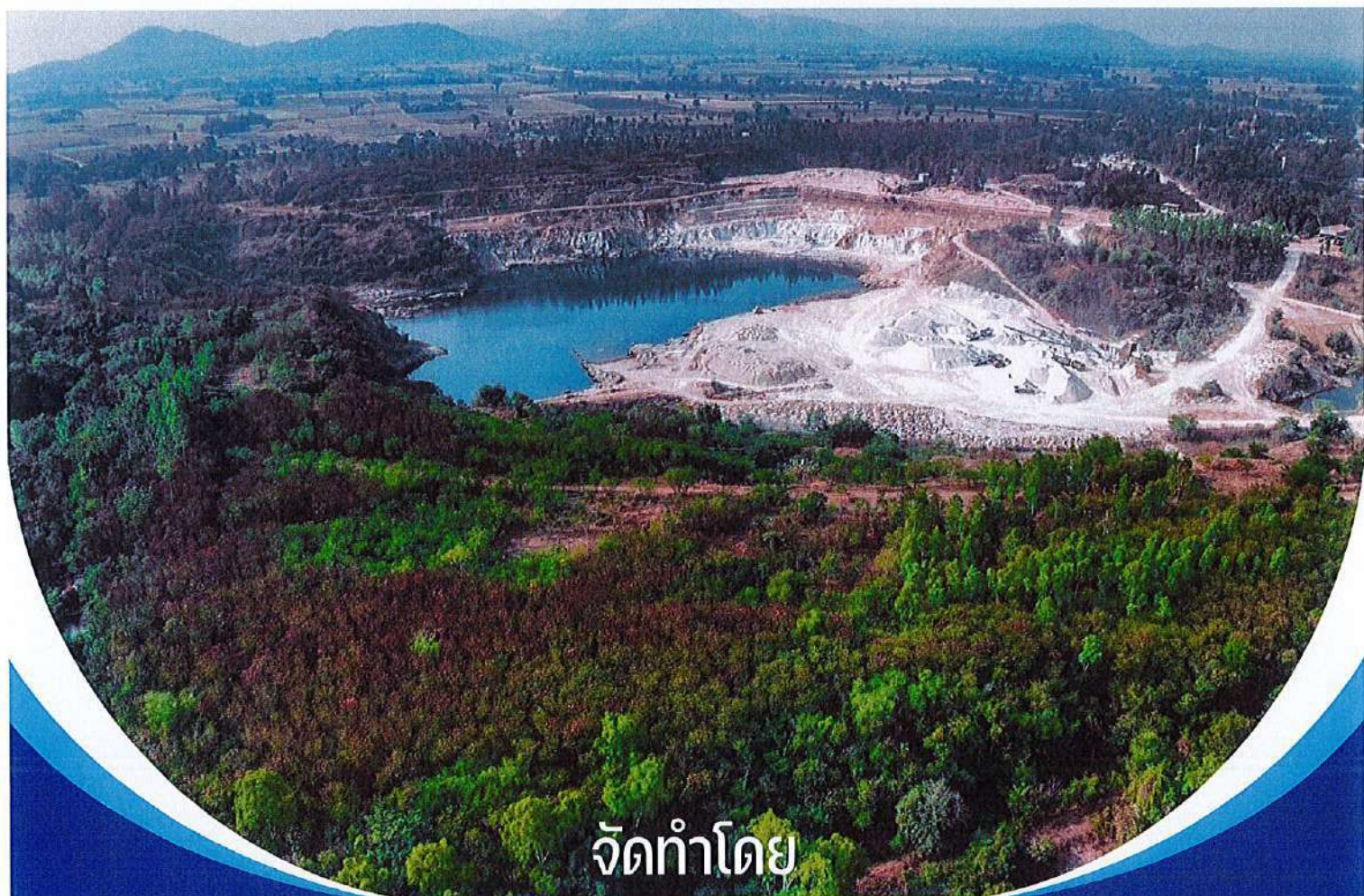

จัดทำโดย

บริษัท สหชาติเศรษฐกิจ จำกัด

174 หมู่ 2 ตำบลทุ่งทอง อำเภอหนองบัว จังหวัดนครสวรรค์

☐ ก่อนเปิดการทำเหมือง  
☒ ครั้งที่.....1/2567.....

รายงานแผนและผลการดำเนินงานบริหารจัดการกองทุน สำหรับโครงการเหมืองแร่

1. ข้อมูลประทานบัตร

ชื่อผู้ถือประทานบัตร.....บริษัท สหชาติเศรษฐกิจ จำกัด..... ประทานบัตรเลขที่.....16801/16428.....  
ร่วมแผนผังโครงการทำเหมืองเดียวกันกับประทานบัตรที่ 29596/15929 และประทานบัตรที่ 29536/15091  
ชนิดแร่ .....ยิปซัมและแอนไฮไดรต์.....  
ที่ตั้งประทานบัตร ตำบล .....ทุ่งทอง..... อำเภอ .....หนองบัว..... จังหวัด.....นครสวรรค์.....  
อายุประทานบัตร.....30.....ปี เริ่มตั้งแต่วันที่ .....21 สิงหาคม 2563..... ถึงวันที่ .....20 สิงหาคม 2593.....  
สถานภาพปัจจุบัน ☐ ขอเปิดการทำเหมือง ☒ เปิดการทำเหมือง ☐ หยุดการ ☐ ขอดำเนินการ  
สถานที่ติดต่อ .....บริษัท สหชาติเศรษฐกิจ จำกัด 174 หมู่ 2 ตำบลทุ่งทอง อำเภอหนองบัว จังหวัดนครสวรรค์.....  
โทรศัพท์ .....056-880176..... โทรสาร .....056-8800177..... E-mail .....

2. เงื่อนไขการจัดตั้งกองทุน

☒ จัดตั้งกองทุนตามมาตรการป้องกันและแก้ไขผลกระทบสิ่งแวดล้อม  
☐ เงื่อนไขแนบท้ายประทานบัตร เพิ่มเติม กรณี ..... เมื่อ .....  
กองทุน ..... วงเงิน.....บาท  
เงื่อนไข.....  
กองทุน ..... วงเงิน.....บาท  
เงื่อนไข.....

3. ผลการดำเนินงาน

3.1 คณะกรรมการมวลชนสัมพันธ์

☒ ดำเนินการจัดตั้งคณะกรรมการมวลชนสัมพันธ์ (มีรายชื่อ อำนาจหน้าที่ ดังเอกสารแนบ 1)  
☒ จัดทำระเบียบว่าด้วยการบริหารจัดการกองทุน (ดังเอกสารแนบ 2)  
☐ ยังไม่ได้จัดตั้ง/จัดทำระเบียบ เหตุผล .....

3.2 การบริหารคณะกรรมการมวลชนสัมพันธ์

☒ ดำเนินการแล้ว ประชุมครั้งที่ .....1/2567.....  
(ตามรายงานการประชุม ดังเอกสารแนบ 3)  
☐ ยังไม่ได้ดำเนินการ เหตุผล .....

### 3.3 การนำเงินเข้าบัญชีกองทุน

☒ ดำเนินการแล้ว (แสดงสำเนาสมุดบัญชีธนาคาร ดังเอกสารแนบ 4)

1) กองทุน .....พัฒนาหมู่บ้านรอบพื้นที่เหมืองแร่.....

ธนาคาร .....กสิกรไทย..... สาขา .....หนองบัว.....

อัตราการผลิตแร่.....-.....เมตริกตัน จำนวนเงิน .....500,000.....บาท

2) กองทุน .....เผื่อระวางสุขภาพชุมชน.....

ธนาคาร .....กสิกรไทย..... สาขา .....หนองบัว.....

อัตราการผลิตแร่.....-.....เมตริกตัน จำนวนเงิน .....200,000 .....บาท

☐ ยังไม่ได้เปิดบัญชี/นำเงินเข้าบัญชี เหตุผล.....

### 3.4 รายงานผลการดำเนินงานแผนงาน (รายละเอียด และภาพการจัดกิจกรรม ดังเอกสารแนบ 5)

1).....โครงการจากกองทุนพัฒนาหมู่บ้านรอบพื้นที่เหมืองแร่.....

1.1) .....โครงการจัดจ้างครูผู้สอนเพื่อแก้ปัญหาขาดแคลนครูและบุคลากรทางการศึกษา โรงเรียนประชาอุปถัมภ์ หมู่ 4 บ้านเขาแม่แก้ว.....

วันที่ ...31... เดือน .....พฤษภาคม.....พ.ศ. ....2567.....

สถานที่.....โรงเรียนประชาอุปถัมภ์ หมู่ 4 บ้านเขาแม่แก้ว.....

ครอบคลุม หมู่ 4 บ้านเขาแม่แก้ว งบประมาณในการดำเนินโครงการ 100,000 บาท

1.2) .....โครงการเทพื้นคอนกรีตลานกิจกรรม โรงพยาบาลส่งเสริมสุขภาพตำบลบ้านเหมืองแร่.....

วันที่ ...2... เดือน .....กรกฎาคม.....พ.ศ. ....2567.....

สถานที่.....โรงพยาบาลส่งเสริมสุขภาพตำบลบ้านเหมืองแร่ หมู่ 2 บ้านเหมืองแร่.....

ครอบคลุม หมู่ 10 หมู่บ้าน งบประมาณในการดำเนินโครงการ 60,000 บาท

1.3) .....โครงการจัดซื้อเครื่องขยายเสียงและอุปกรณ์ หมู่ 2 บ้านเหมืองแร่ .....

วันที่ ...27... เดือน .....สิงหาคม.....พ.ศ. ....2567.....

สถานที่.....หมู่ 2 บ้านเหมืองแร่.....

ครอบคลุม หมู่ 2 บ้านเหมืองแร่ งบประมาณในการดำเนินโครงการ 53,100 บาท

1.4) .....โครงการต่อเติมเพิงหลังคาบ้านพักและเหลานคอนกรีต โรงพยาบาลส่งเสริมสุขภาพตำบลบ้านเหมืองแร่....

วันที่ ...19... เดือน .....พฤศจิกายน.....พ.ศ. ....2567.....

สถานที่.....โรงพยาบาลส่งเสริมสุขภาพตำบลบ้านเหมืองแร่ หมู่ 2 บ้านเหมืองแร่ .....

ครอบคลุม 10 หมู่บ้าน งบประมาณในการดำเนินโครงการ 18,001 บาท

- 1.5).....โครงการปรับปรุงซ่อมแซมศาลาการเปรียญ วัดสายลมเจริญธรรมเจริญธรรม หมู่ 14 บ้านสายฝน.....  
วันที่ ...24... เดือน .....ธันวาคม.....พ.ศ. ....2567.....  
สถานที่.....วัดสายลมเจริญธรรม หมู่ 14 บ้านสายฝน .....  
ครอบคลุม หมู่.14.บ้านสายฝน. งบประมาณในการดำเนินโครงการ...30,002...บาท
- 1.6) .....โครงการปรับปรุงทิวและเครื่องทำน้ำเย็น โรงเรียนสหชาติเศรษฐกิจวิทยา.....  
วันที่ ...24... เดือน .....ธันวาคม.....พ.ศ. ....2567.....  
สถานที่.....โรงเรียนสหชาติประชาธรรม หมู่ 2 บ้านเหมืองแร่ .....  
ครอบคลุม นักเรียน 185 คน งบประมาณในการดำเนินโครงการ...58,110...บาท
- 1.7) .....โครงการก่อสร้างโครงหลังคาคลุมลานเอนกประสงค์ หมู่ 4 บ้านเขาแม่แก้ว.....  
(ก่อสร้างระหว่างเดือนกันยายน - ธันวาคม 2567 )  
วันที่ ...24... เดือน .....ธันวาคม.....พ.ศ. ....2567.....  
สถานที่.....ลานเอนกประสงค์ หมู่ 4 บ้านเขาแม่แก้ว .....  
ครอบคลุม หมู่.4.บ้านเขาแม่แก้ว. งบประมาณในการดำเนินโครงการ...100,000...บาท
- 1.8) .....โครงการก่อสร้างหลังคาคลุมองค์พระและเทพื้นคอนกรีตรอบบริเวณพื้นที่สำหรับการปฏิบัติธรรม.....  
วัดสหชาติประชาธรรม.....  
(ก่อสร้างระหว่างเดือนตุลาคม 2567 - มกราคม 2568 )  
วันที่ ...24... เดือน .....มกราคม.....พ.ศ. ....2568.....  
สถานที่.....วัดสหชาติประชาธรรม หมู่ 2 บ้านเหมืองแร่ .....  
ครอบคลุม หมู่.2.บ้านเหมืองแร่. งบประมาณในการดำเนินโครงการ...75,000...บาท
- 2).....โครงการจากกองทุนเฝ้าระวังสุขภาพชุมชน.....
- 2.1).....โครงการจัดซื้อครุภัณฑ์ทางการแพทย์เพื่อให้บริการ โรงพยาบาลส่งเสริมสุขภาพตำบลบ้านเหมืองแร่.....  
วันที่ ...2..... เดือน .....กรกฎาคม.....พ.ศ. ....2567....  
สถานที่...โรงพยาบาลส่งเสริมสุขภาพตำบลบ้านเหมืองแร่ หมู่ 2 บ้านเหมืองแร่.....  
ครอบคลุม ....10 หมู่บ้าน..... งบประมาณในการดำเนินโครงการ.....72,000.....บาท
- 2.2) .....มอบเงินสนับสนุนเพื่อใช้ในการดำเนินการโครงการปั่นจักรยานท่องเที่ยวเชิงเกษตรรักษุมชนเขาแม่แก้ว  
ต.ทุ่งทอง อ.หนองบัว จ.นครสวรรค์ ณ สำนักงานเกษตรอำเภอหนองบัว.....  
วันที่ ....12.... เดือน .....ตุลาคม.....พ.ศ. ....2566...  
สถานที่.....ศูนย์เครือข่ายศูนย์เรียนรู้การเพิ่มประสิทธิภาพการผลิตสินค้าเกษตรอำเภอหนองบัว หมู่ 4  
บ้านเขาแม่แก้ว .....  
ครอบคลุม ....14 หมู่บ้าน..... งบประมาณในการดำเนินโครงการ.....50,000.....บาท

2.3) ....โครงการตรวจสอบสุขภาพชุมชนรอบพื้นที่เหมืองแร่ ประจำปี 2567.....

วันที่ ....3-4.... เดือน ....ธันวาคม.....พ.ศ....2567.....

สถานที่.....วัดสหชาติประชารธรรม..และ วัดทุ่งทอง.....

ผู้เข้าร่วมโครงการ ....333.....คน    ครอบคลุม....3..หมู่บ้าน

ได้แก่.....หมู่ 2 บ้านเหมืองแร่ ,หมู่ 4 บ้านเขาแม่แก้ว และหมู่ 14 บ้านสายฝน.....

งบประมาณในการดำเนินโครงการ.....100,000.....บาท

3) งบประมาณในการดำเนินงาน (รายละเอียดค่าใช้จ่าย ดังเอกสารแนบ 6)

#### 4. แผนการดำเนินงาน

แผนการดำเนินงานในปีต่อไป (รายละเอียด ดังเอกสารแนบ 7)

กิจกรรม .....โครงการตรวจสอบสุขภาพชุมชน ประจำปี 2568.....

งบประมาณ .....200,000 บาท.....

ผู้จัดการเหมืองแร่ บริษัท สหชาติเศรษฐกิจ จำกัด  
ผู้รายงาน

## เอกสารแนบ 1

ประกาศแต่งตั้งคณะกรรมการมวลชนสัมพันธ์  
โครงการเหมืองแร่ใยหินและแอนไฮไดรต์  
บริษัท สหชาติเศรษฐกิจ จำกัด



ประกาศแต่งตั้งคณะกรรมการมวชนสัมพันธ์

เนื่องด้วย บริษัท สหชาติเศรษฐกิจ จำกัด ผู้ประกอบกิจการทำเหมืองแร่ใยหินและแอนไฮไดรต์ บริเวณหมู่ 2 บ้านเหมืองแร่ ตำบลทุ่งทอง อำเภอหนองบัว จังหวัดนครสวรรค์ มีภารกิจที่ต้องดำเนินการให้สอดคล้อง ตามเงื่อนไขแนบท้ายประทานบัตร ของกรมอุตสาหกรรมพื้นฐานและการเหมืองแร่ และมาตรการป้องกันและแก้ไขผลกระทบสิ่งแวดล้อมและมาตรการติดตามตรวจสอบคุณภาพสิ่งแวดล้อม คำขอประทานบัตรที่ 9/2559 (16801/16428) ร่วมแผนผังโครงการทำเหมืองเดียวกันกับ ประทานบัตรที่ 29596/15929 และประทานบัตรที่ 29536/15091 โดยดำเนินการให้สอดคล้องตามประกาศ กรมอุตสาหกรรมพื้นฐานและการเหมืองแร่ เรื่อง แนวทางการบริหารจัดการกองทุนพัฒนาหมู่บ้านรอบพื้นที่ เหมืองแร่ พ.ศ.2559 และประกาศกรมอุตสาหกรรมพื้นฐานและการเหมืองแร่ เรื่อง แนวทางการบริหารจัดการกองทุนเฝ้าระวังสุขภาพชุมชนสำหรับโครงการเหมืองแร่ พ.ศ.2559 เพื่อให้การดำเนินงาน ของคณะกรรมการมวชนสัมพันธ์เป็นไปด้วยความเรียบร้อย สอดคล้องกับวัตถุประสงค์ของบริษัท ฯ ที่ต้องการส่งเสริมให้ทุกภาคส่วนที่เกี่ยวข้องเข้ามามีส่วนร่วม ในการให้ความคิดเห็นและเสนอแนะ การประกอบกิจการเหมืองแร่ และร่วมบริหารจัดการกองทุนพัฒนาหมู่บ้านรอบพื้นที่เหมืองแร่ และกองทุน เฝ้าระวังสุขภาพชุมชน เพื่อให้บริษัทฯ และชุมชนอยู่ร่วมกันอย่างเกื้อกูล ก่อให้เกิดการพัฒนาอย่างยั่งยืน ทางบริษัทฯ จึงขอประกาศดังนี้

ข้อ 1. ขอยกเลิกประกาศคำสั่งแต่งตั้งคณะกรรมการมวชนสัมพันธ์ ฉบับวันที่ 10 พฤษภาคม พ.ศ. 2562

ข้อ 2. ให้มี “คณะกรรมการมวชนสัมพันธ์ บริษัท สหชาติเศรษฐกิจ จำกัด” ประกอบด้วย

- |   |                     |
|---|---------------------|
| 1. เจ้าอาวาสวัดสหชาติประชารธรรม หรือผู้แทน                        | กรรมการ             |
| 2. เจ้าอาวาสวัดทุ่งทองวนาราม หรือผู้แทน                           | กรรมการ             |
| 3. เจ้าอาวาสวัดสายลมเจริญธรรม หรือผู้แทน                          | กรรมการ             |
| 4. เกษตรอำเภอหนองบัว หรือผู้แทน                                   | กรรมการ             |
| 5. พัฒนาการอำเภอหนองบัว หรือผู้แทน                                | กรรมการ             |
| 6. สาธารณสุขอำเภอหนองบัว หรือผู้แทน                               | กรรมการ             |
| 7. ผู้อำนวยการโรงเรียนสหชาติเศรษฐกิจวิทยา หรือผู้แทน              | กรรมการ             |
| 8. ผู้อำนวยการโรงเรียนประชาอุปถัมภ์ หรือผู้แทน                    | กรรมการ             |
| 9. ผู้อำนวยการโรงพยาบาลส่งเสริมสุขภาพตำบลบ้านเหมืองแร่ หรือผู้แทน | กรรมการ             |
| 10. นายกองค์การบริหารส่วนตำบลทุ่งทอง หรือผู้แทน                   | กรรมการ             |
| 11. ผู้ใหญ่บ้านหมู่ 2 บ้านเหมืองแร่ หรือผู้แทน                    | กรรมการ             |
| 12. ผู้ใหญ่บ้านหมู่ 4 บ้านเขาแม่แก้ว หรือผู้แทน                   | กรรมการ             |
| 13. ผู้ใหญ่บ้านหมู่ 14 บ้านสายฝน หรือผู้แทน                       | กรรมการ             |
| 14. ผู้จัดการเหมืองแร่ บริษัท สหชาติเศรษฐกิจ จำกัด                | กรรมการ             |
| 15. ผู้ช่วยผู้จัดการเหมืองแร่ บริษัท สหชาติเศรษฐกิจ จำกัด         | กรรมการ             |
| 16. หัวหน้าแผนกสิ่งแวดล้อม บริษัท สหชาติเศรษฐกิจ จำกัด            | กรรมการและเลขานุการ |
| 17. เจ้าหน้าที่สิ่งแวดล้อม บริษัท สหชาติเศรษฐกิจ จำกัด            | กรรมการและเลขานุการ |



ข้อ 3. ให้คณะกรรมการมวลชนสัมพันธ์ บริษัท สหชาติเศรษฐกิจ จำกัด ตามข้อ 2. มีอำนาจหน้าที่และความรับผิดชอบ ดังต่อไปนี้

(1). พิจารณาให้ความเห็นชอบ แก้ไข เพิ่มเติม ระเบียบบริหารกองทุนพัฒนาหมู่บ้านรอบพื้นที่เหมืองแร่ และกองทุนเฝ้าระวังสุขภาพชุมชน เพื่อเป็นกรอบการดำเนินงานของคณะกรรมการฯ รวมทั้งแต่งตั้งผู้มีอำนาจลงนามเบิกจ่ายงบประมาณ

(2). พิจารณาให้ความเห็นชอบแผนการดำเนินกิจกรรม หรือโครงการพัฒนาหมู่บ้านรอบพื้นที่เหมืองแร่ และการเบิกจ่ายงบประมาณกองทุนพัฒนาหมู่บ้านรอบพื้นที่เหมืองแร่ และกองทุนเฝ้าระวังสุขภาพชุมชน

(3). ตรวจสอบ เสนอแนะให้ความคิดเห็นผลการดำเนินงานของกองทุนพัฒนาหมู่บ้านรอบพื้นที่เหมืองแร่ และกองทุนเฝ้าระวังสุขภาพชุมชน และรายงานผลการดำเนินงานให้กับหน่วยงานที่เกี่ยวข้องรับทราบ

(4). ประชาสัมพันธ์ข้อมูลโครงการ พร้อมทั้งตรวจสอบข้อร้องเรียนชุมชนว่าได้รับผลกระทบจากการประกอบกิจการโครงการเหมืองแร่ ยี่สิบและแอนไฮโดรด์ของบริษัท สหชาติเศรษฐกิจ จำกัด หากมีข้อร้องเรียน จากชุมชนต้องติดตามการแก้ไขให้เป็นธรรมแก่ทุกฝ่าย จนแล้วเสร็จภายในระยะเวลาที่กำหนด

(5). ดำเนินการอื่นๆ ตามที่ได้รับมอบหมาย

ประกาศ ณ วันที่ 1 เดือน มิถุนายน พ.ศ. 2564

กรรมการผู้จัดการ  
บริษัท สหชาติเศรษฐกิจ จำกัด

## เอกสารแนบ 2

ระเบียบบริหารกองทุนพัฒนาหมู่บ้านรอบพื้นที่เหมืองแร่  
และกองทุนเฝ้าระวังสุขภาพชุมชน  
คำขอประทานบัตรที่ 9/2559(16801/16428)  
บริษัท สหชาติเศรษฐกิจ จำกัด



ระเบียบบริหารกองทุนพัฒนาหมู่บ้านรอบพื้นที่เหมืองแร่  
และกองทุนเฝ้าระวังสุขภาพชุมชน แปลงประธานบัตรที่ 16801/16428  
ร่วมแผนผังโครงการทำเหมืองเดียวกันกับแปลงประธานบัตรที่ 29596/15929  
และแปลงประธานบัตรที่ 29536/15091  
บริษัท สหชาติเศรษฐกิจ จำกัด ตำบลทุ่งทอง อำเภอหนองบัว จังหวัดนครสวรรค์

เพื่อให้ดำเนินงานเป็นไปอย่างมีประสิทธิภาพ ส่งเสริมเสริมต่อการพัฒนาชุมชนอย่างแท้จริง บริษัทฯ จึงเห็นควรให้ยกเลิกระเบียบบริหารกองทุนพัฒนาหมู่บ้านรอบพื้นที่เหมืองแร่ และกองทุนเฝ้าระวังสุขภาพชุมชน คำขอประธานบัตรที่ 9/2559 (16801/16428) ร่วมแผนผังโครงการทำเหมืองเดียวกันกับประธานบัตรที่ 29596/15929 และประธานบัตรที่ 29536/15091 บริษัท สหชาติเศรษฐกิจ จำกัด ตำบลทุ่งทอง อำเภอหนองบัว จังหวัดนครสวรรค์ ประกาศ ณ วันที่ 1 มีนาคม พ.ศ.2564 ตามมติในที่ประชุมคณะกรรมการมวลชนสัมพันธ์ เมื่อวันที่ 13 มีนาคม พ.ศ.2567 และให้ใช้ประกาศระเบียบบริหารกองทุนพัฒนาหมู่บ้านรอบพื้นที่เหมืองแร่ และกองทุนเฝ้าระวังสุขภาพชุมชน ฉบับนี้แทน

#### หมวดที่ 1 ชื่อและที่ตั้ง

ข้อ 1 ชื่อกองทุนมีชื่อว่า “กองทุนพัฒนาหมู่บ้านรอบพื้นที่เหมืองแร่”  
“กองทุนเฝ้าระวังสุขภาพชุมชน”

ข้อ 2 มีผลบังคับใช้ตั้งแต่วันที่ 2 เดือน พฤษภาคม พ.ศ.2567

ข้อ 3 ในระเบียบบริหารกองทุนนี้

กองทุนพัฒนา ฯ	หมายถึง	“กองทุนพัฒนาหมู่บ้านรอบพื้นที่เหมืองแร่”
กองทุนเฝ้าระวัง ฯ	หมายถึง	“กองทุนเฝ้าระวังสุขภาพชุมชน”
คณะกรรมการ	หมายถึง	คณะกรรมการมวลชนสัมพันธ์ โครงการเหมืองแร่เอปซัม และแอ่นไฮโดรต์ ของบริษัท สหชาติเศรษฐกิจ จำกัด ตำบลทุ่งทอง อำเภอหนองบัว จังหวัดนครสวรรค์
บริษัทฯ	หมายถึง	บริษัท สหชาติเศรษฐกิจ จำกัด ตำบลทุ่งทอง อำเภอหนองบัว จังหวัดนครสวรรค์
หน่วยงาน	หมายถึง	หน่วยงานที่ได้รับประกาศแต่งตั้งเป็นคณะกรรมการมวลชนสัมพันธ์



หมู่บ้านฯ

หมายถึง

หมู่บ้านที่อยู่รอบพื้นที่โครงการ ตามรายงานประเมิน  
ผลกระทบสิ่งแวดล้อมโครงการทำเหมืองแร่ ชนิดแร่บิซมิ  
และแร่แอนไฮไดรต์ แปลงประทานบัตรที่ 16801/16428  
ร่วมแผนผังโครงการทำเหมืองเดียวกันกับแปลงประทานบัตรที่  
29596/15929 และประทานบัตรที่ 29536/15091  
ของบริษัท สหชาติเศรษฐกิจ จำกัด

## หมวดที่ 2 วัตถุประสงค์ของกองทุน

### ข้อ 4 วัตถุประสงค์ของกองทุน

กองทุนพัฒนาหมู่บ้านรอบพื้นที่เหมืองแร่ มีวัตถุประสงค์เพื่อ เป็นงบประมาณดำเนินงานหรือกิจกรรมเกี่ยวกับการพัฒนาหมู่บ้านรอบพื้นที่ประทานบัตรของบริษัท ฯ ในรัศมี 3 กิโลเมตร ตามรายงานประเมินผลกระทบสิ่งแวดล้อม โครงการเหมืองแร่บิซมิและแอนไฮไดรต์ ของบริษัทฯ ทั้งนี้การบริหารจัดการกองทุนให้เป็นไปตามประกาศกรมอุตสาหกรรมพื้นฐานและการเหมืองแร่ เรื่อง แนวทางการบริหารจัดการกองทุนพัฒนาหมู่บ้านรอบพื้นที่เหมืองแร่ พ.ศ.2559

กองทุนเฝ้าระวังสุขภาพชุมชน มีวัตถุประสงค์เพื่อ เป็นงบประมาณดำเนินงานหรือกิจกรรมเกี่ยวกับการเฝ้าระวังสุขภาพอนามัย การตรวจสอบสุขภาพของประชาชน หรือส่งเสริมสุขภาพของประชาชน ตามมติความเห็นชอบ ของคณะกรรมการฯ รวมทั้งสนับสนุนกิจกรรมสาธารณสุขของชุมชนที่อยู่รอบพื้นที่ประทานบัตรของบริษัทฯ ตามประกาศกรมอุตสาหกรรมพื้นฐานและการเหมืองแร่ เรื่อง แนวทางการบริหารจัดการกองทุนเฝ้าระวังสุขภาพชุมชนสำหรับโครงการเหมืองแร่ พ.ศ.2559

### หมวดที่ 3 กองทุนพัฒนา ฯ และกองทุนเฝ้าระวัง ฯ ทรัพย์สิน การได้มาซึ่งทรัพย์สิน และรูปแบบการใช้

#### ข้อ 5 การนำเงินเข้ากองทุน

ให้ผู้ถือประทานบัตรนำเงินเข้ากองทุนพัฒนา ฯ และกองทุนเฝ้าระวัง ฯ ในเดือนแรกหลังจากได้รับอนุญาตประทานบัตร หรือต่ออายุ ประทานบัตร ตามวงเงินขั้นต่ำที่กำหนดไว้ตามเงื่อนไขแนบท้ายรายงาน โดยกองทุนพัฒนาหมู่บ้านรอบพื้นที่เหมืองแร่ จำนวน 500,000 บาท กองทุนเฝ้าระวังสุขภาพชุมชน จำนวน 200,000 บาท ในช่วงปีที่สองจนถึงสิ้นอายุประทานบัตรให้นำเงินเข้าบัญชีกองทุนพัฒนา ฯ และกองทุนเฝ้าระวัง ฯ ตามอัตราดังกล่าวในช่วงเดือนมกราคมของทุกปี



#### ข้อ 6 การบริหารกองทุน

ให้คณะกรรมการฯ เป็นผู้บริหารจัดการกองทุน โดยทำหน้าที่พิจารณาแผนงาน และผลการดำเนินงาน หรือโครงการพัฒนาหมู่บ้านรอบพื้นที่เหมืองแร่ และจัดทำแผนตรวจสอบสุขภาพประชาชน หรือกิจกรรมเฝ้าระวังสุขภาพประชาชนที่อาจได้รับผลกระทบจากการประกอบกิจการเหมืองแร่ พร้อมทั้งรายงานผลการดำเนินงานให้กับหน่วยงานที่เกี่ยวข้องรับทราบ

#### หมวดที่ 4 อำนาจ หน้าที่ และความรับผิดชอบ ของคณะกรรมการ

#### ข้อ 7 คณะกรรมการมีอำนาจหน้าที่และความรับผิดชอบ ดังต่อไปนี้

- (1) พิจารณาให้ความเห็นชอบ แก้ไข เพิ่มเติม ระเบียบบริหารกองทุนพัฒนาหมู่บ้านรอบพื้นที่เหมืองแร่ และกองทุนเฝ้าระวังสุขภาพชุมชน เพื่อเป็นกรอบการดำเนินงานของคณะกรรมการฯ รวมทั้งแต่งตั้งผู้มีอำนาจลงนามเบิกจ่ายงบประมาณ
- (2) พิจารณาให้ความเห็นชอบแผนการดำเนินกิจกรรมหรือโครงการพัฒนาหมู่บ้านรอบพื้นที่เหมืองแร่ และการเบิกจ่ายงบประมาณกองทุนพัฒนา ฯ และกองทุนเฝ้าระวัง ฯ
- (3) ตรวจสอบ เสนอแนะให้ความคิดเห็นผลการดำเนินงานของกองทุนพัฒนา ฯ และกองทุนเฝ้าระวัง ฯ และรายงาน ผลการดำเนินงานให้กับหน่วยงานที่เกี่ยวข้องรับทราบ
- (4) ประชาสัมพันธ์ข้อมูลโครงการ พร้อมทั้งตรวจสอบข้อร้องเรียนชุมชนว่าได้รับผลกระทบจากการประกอบกิจการโครงการเหมืองแร่ยับยั้งและแอนไฮโดรต์ของบริษัท ฯ หากมีข้อร้องเรียนจากชุมชน ต้องติดตามการแก้ไข โดยให้ความเป็นธรรมแก่ทุกฝ่าย จนแล้วเสร็จภายในระยะเวลาที่กำหนด
- (5) ดำเนินการอื่นๆ ตามที่ได้รับมอบหมาย

#### หมวดที่ 5 การประชุม และอัตราค่าเบี้ยของคณะกรรมการ

ข้อ 8 คณะกรรมการฯ จะต้องจัดให้มีการประชุมตามความเหมาะสม หรือตามมติความเห็นชอบของคณะกรรมการฯ แต่ทั้งนี้ต้องจัดให้มีการประชุมอย่างน้อย 1 ครั้งต่อปี และต้องมีคณะกรรมการเข้าร่วมประชุมอย่างน้อยครั้งหนึ่งของจำนวนคณะกรรมการทั้งหมดจึงถือว่าครบองค์ประชุม

ข้อ 9 ในการประชุมคณะกรรมการฯ หากต้องการเชิญบุคคลอื่นเข้าร่วมประชุมเพื่อให้ข้อมูลหรือข้อเสนอแนะต่างๆ จะต้องได้รับมติเห็นชอบเสียงข้างมากจากคณะกรรมการฯ ที่เข้าร่วมประชุม เป็นครั้งคราวไป

ข้อ 10 มติเรื่องต่างๆ ของที่ประชุมคณะกรรมการฯ ให้ถือเสียงข้างมากของที่ประชุมคณะกรรมการฯ



ข้อ 11 หากโครงการใดที่ได้รับการลงมติเห็นชอบจากคณะกรรมการฯ ในที่ประชุมเรียบร้อยแล้วมีการเปลี่ยนแปลง แก้ไข เพิ่มเติม จะต้องขอมติผ่าน Application line อีกครั้ง พร้อมกับจะต้องได้รับมติเห็นชอบเกินกึ่งหนึ่งของคณะกรรมการฯ ที่เป็นสมาชิกใน Application line กลุ่มนั้น โดยกำหนดระยะเวลาการพิจารณาของคณะกรรมการฯ 24 ชม. นับตั้งแต่เลขานุการฯ ลงข้อมูล ในกรณีคณะกรรมการฯ ท่านใดไม่แสดงความเห็นจะถือว่า เห็นชอบ

ข้อ 12 การกำหนดอัตราค่าเบี้ยประชุมให้เป็นไปตามมติความเห็นชอบคณะกรรมการฯ โดยอัตราที่กำหนดต้องคำนึงถึงสถานะการเงินของกองทุนพัฒนาฯ และกองทุนเฝ้าระวังฯ และการปฏิบัติงานหน้าที่เป็นสำคัญ ทั้งนี้การจ่ายค่าเบี้ยประชุมให้จ่ายเป็นต่อหน่วยงาน ไม่ใช่ต่อจำนวนบุคคลที่เข้าร่วมประชุม

ข้อ 13 หากงบประมาณในส่วนของการบริหารจัดการและค่าเบี้ยประชุมมีเงินคงเหลือจากการเบิกจ่ายหน่วยงานที่มีความประสงค์ใช้งบประมาณในส่วนดังกล่าว สามารถนำเสนอโครงการต่อคณะกรรมการฯ โดยให้เป็นไปตามระเบียบบริหารกองทุนฯ

#### หมวดที่ 6 การเงิน

ข้อ 14 คณะกรรมการผู้มีอำนาจลงนามเบิกจ่ายงบประมาณกองทุน จากบัญชีกองทุนพัฒนาฯ และกองทุนเฝ้าระวังฯ จะต้องได้รับการแต่งตั้งตามมติในที่ประชุม ต้องมีคณะกรรมการ 2 ใน 3 ท่าน เป็นผู้มีอำนาจลงนามเบิกจ่ายงบประมาณ

ข้อ 15 หากมีเหตุขัดข้องในการเบิกจ่ายงบประมาณ ให้คณะกรรมการฯ พิจารณา โดยให้ถือเสียงข้างมากของมติในที่ประชุมคณะกรรมการฯ

#### หมวดที่ 7 การแก้ไข เพิ่มเติม ระเบียบการบริหารกองทุน

ข้อ 16 การแก้ไข เพิ่มเติม ระเบียบการบริหารกองทุนพัฒนาฯ และกองทุนเฝ้าระวังฯ จะกระทำได้โดยมีการลงมติในที่ประชุมคณะกรรมการฯ ด้วยคะแนนเสียงไม่น้อยกว่า 3 ใน 4 ของคณะกรรมการฯ ที่เข้าร่วมประชุม

#### หมวดที่ 8 การยกเลิกกองทุน

ข้อ 17 การยกเลิกกองทุนพัฒนาฯ และกองทุนเฝ้าระวังฯ ได้ก็ต่อเมื่อหยุดการทำเหมือง หรือสิ้นอายุประทานบัตรที่ระบุ ให้จัดตั้งกองทุนฯ ในเงื่อนไขมาตรการป้องกันและแก้ไขผลกระทบสิ่งแวดล้อม และมาตรการติดตามตรวจสอบผลกระทบสิ่งแวดล้อม ของบริษัทฯ



บริษัท สหชาติเศรษฐกิจ จำกัด  
SAHACHART SETHAKIT CO., LTD.

ข้อ 18 เงินกองทุนพัฒนาฯ และกองทุนเฝ้าระวังฯ ที่เหลือหลังจากได้ชำระบัญชีเรียบร้อยแล้ว  
ให้คณะกรรมการฯ พิจารณาตามความเหมาะสมในการนำเงินดังกล่าวมาใช้ประโยชน์แก่หมู่บ้านฯ หรือ  
โครงการที่หมู่บ้านฯ ได้รับผลประโยชน์ร่วมด้วย

ทั้งนี้ ตั้งแต่บัดนี้เป็นต้นไป

ประกาศ ณ วันที่ 2 เดือน พฤษภาคม พ.ศ. 2567



กรรมการผู้จัดการ  
บริษัท สหชาติเศรษฐกิจ จำกัด

## เอกสารแนบ 3

รายงานการประชุมคณะกรรมการมวชนสัมพันธ์  
โครงการเหมืองแร่yipซัมและแอนไฮไดรต์  
บริษัท สหชาติเศรษฐกิจ จำกัด  
ครั้งที่ 1/2567

สรุปรายงานการประชุมคณะกรรมการมวชนสัมพันธ์  
กองทุนพัฒนาหมู่บ้านรอบพื้นที่เหมืองแร่และกองทุนเฝ้าระวังสุขภาพชุมชน  
แปลงประธานบัตรที่ 16801/16428 (คำขอ 9/2559)  
ของ บริษัท สหชาติเศรษฐกิจ จำกัด ครั้งที่ 1 ประจำปี 2567

ประชุม ณ ห้องประชุมสำนักงาน บริษัท สหชาติเศรษฐกิจ จำกัด อำเภอหนองบัว จังหวัดนครสวรรค์  
วันพุธที่ 13 มีนาคม พ.ศ 2567 เริ่มประชุมเวลา 9.30 นาฬิกา

ผู้เข้าร่วมประชุม

- |     |   |
|-----|---|
| 1.  | ตัวแทนสำนักงานพัฒนาการอำเภอหนองบัว                  |
| 2.  | ตัวแทนสำนักงานเกษตรอำเภอหนองบัว                     |
| 3.  | นายกองค์การบริหารส่วนตำบลทุ่งทอง                    |
| 4.  | ผู้ใหญ่บ้าน หมู่ 2 บ้านเหมืองแร่                    |
| 5.  | ผู้ใหญ่บ้าน หมู่ 4 บ้านเขาแม่แก้ว                   |
| 6.  | ผู้ช่วยผู้ใหญ่บ้าน หมู่ 14 บ้านสายฝน                |
| 7.  | ผู้อำนวยการโรงเรียนสหชาติเศรษฐกิจวิทยา              |
| 8.  | ผู้อำนวยการโรงพยาบาลส่งเสริมสุขภาพตำบลบ้านเหมืองแร่ |
| 9.  | พระเลขาฯ ตัวแทนวัดสหชาติประชาธรรม                   |
| 10. | เจ้าอาวาสวัดสายลมเจริญธรรม                          |
| 11. | ตัวแทนบริษัท สหชาติเศรษฐกิจ จำกัด                   |
| 12. | ตัวแทนบริษัท สหชาติเศรษฐกิจ จำกัด และเลขานุการ      |

กรรมการที่ไม่มาประชุม

- 1.ตัวแทนสาธารณสุขอำเภอหนองบัว
- 2.ตัวแทนโรงเรียนประชาอุปถัมภ์
- 3.ตัวแทนวัดทุ่งทองวนาราม

เริ่มเปิดประชุม 9.30 นาฬิกา

ที่ประชุมมีมติให้ นายณัฐพงษ์ สถาณพันธ์ เป็นประธานในที่ประชุม และได้กล่าวเปิดประชุม พร้อมกับได้ให้นายปรีชา แก้วใหญ่ ดำเนินการประชุมตามวาระ ดังนี้

**วาระที่ 1 เรื่องที่แจ้งให้ที่ประชุมทราบ**

**1.1 เรื่องประธานในที่ประชุมแจ้งให้ที่ประชุมทราบ**

ตัวแทนบริษัท สหชาติเศรษฐกิจ ได้กล่าวว่าปีนี้เป็นการประชุม ประทานบัตรที่ 16801/16428 ครั้งที่ 1 ประจำปี 2567 โดยในการประชุมครั้งแรกของปี เพื่อพิจารณาค่าใช้จ่ายต่างๆ จากการจัดทำงบประมาณปีที่ผ่านมา

## 1.2 เรื่องเลขานุการแจ้งให้ทราบ

ตัวแทนบริษัท สหชาติเศรษฐกิจ จำกัด และเลขานุการ ได้กล่าวว่าจะมีการพิจารณาระเบียบบริหารกองทุนที่เราได้ดำเนินการร่างขึ้นมาใหม่ ในวาระที่ 4.1 และพิจารณาผลการดำเนินงาน การใช้งบประมาณกองทุนจากปี 2566 และพิจารณาโครงการที่จะใช้งบประมาณในปี 2567 ต่อไป

วาระที่ 1

## วาระที่ 1 เรื่องที่แจ้งให้ที่ประชุมทราบ

### 1.1. เรื่องประธานในที่ประชุมแจ้งให้ที่ประชุมทราบ

### 1.2. เรื่องเลขานุการแจ้งให้ที่ประชุมทราบ



## วาระที่ 2 รับรองการประชุม

วาระที่ 2

### วาระที่ 2 รับรองการประชุม

#### 2.1 ขอมติรับรองการประชุมการแต่งตั้งคณะกรรมการมวชนสัมพันธ์ ครั้งที่ 1/67



ตัวแทนบริษัท สหชาติเศรษฐกิจ จำกัด และเลขานุการ ได้ขอมติรับรองการประชุมการ คณะกรรมการมวลชนสัมพันธ์ ครั้งที่ 1 ประจำปี 2567 ในครั้งนี้ โดยตามระเบียบต้องมาเกินกึ่งหนึ่ง ซึ่งขณะนี้ มีท่าน คณะกรรมการมาแล้ว จำนวน 11 ท่าน จากท่านคณะกรรมการ 14 ท่าน จึงขอมติเห็นชอบจากท่านคณะกรรมการ ในการประชุมมวลชนสัมพันธ์ ครั้งที่ 1 ประจำปี 2567 ในครั้งนี้

- คณะกรรมการฯ มีมติเห็นชอบ 11 เสียง, ไม่เห็นชอบ 0 เสียง, ไม่ลงมติ 0 เสียง

### วาระที่ 3 เรื่องสืบเนื่อง – เรื่องค้างการพิจารณา

ตัวแทนบริษัท สหชาติเศรษฐกิจ จำกัด และเลขานุการ ได้กล่าวว่าไม่มีเรื่องสืบเนื่อง หรือเรื่องค้างการพิจารณา เนื่องจากเป็นการประชุมครั้งแรก

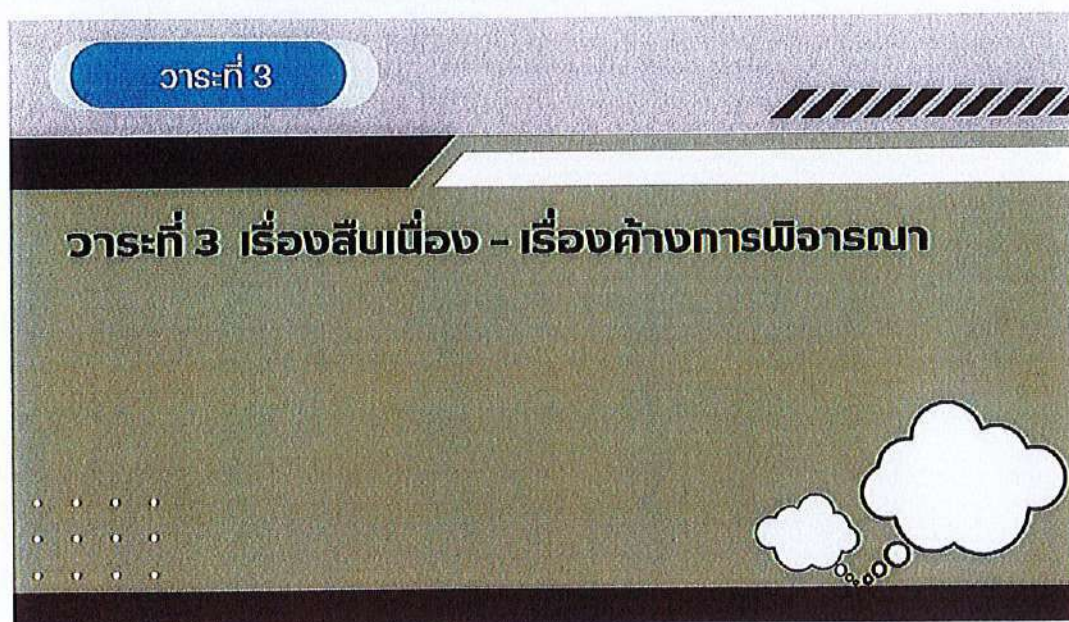

- คณะกรรมการฯ มีมติเห็นชอบ 11 เสียง, ไม่เห็นชอบ 0 เสียง, ไม่ลงมติ 0 เสียง

### วาระที่ 4 เรื่องเพื่อพิจารณา

ตัวแทนบริษัท สหชาติเศรษฐกิจ จำกัด และเลขานุการ ได้กล่าวเข้าสู่วาระที่ 4.1 พิจารณาระเบียบกองทุนพัฒนาฯ และกองทุนเฝ้าระวังสุขภาพชุมชน เนื่องจากระเบียบของแปลงประธานบัตรที่ 16801/16428 เราได้ประกาศใช้เป็นแปลงแรกของบริษัท ฯ ซึ่งล่าสุดเราได้จัดทำระเบียบบริหารกองทุนขึ้นมาใหม่ ซึ่งเป็นคำขอประธานบัตรที่ 7/2554 คำขอประธานบัตรที่ 5/2558 และคำขอประธานบัตรที่ 3/2561 ซึ่งมีการแก้ไข ระเบียบของแปลงอื่นไป โดยมีการเพิ่มการขออนุมัติทางแอปพลิเคชัน Line การเพิ่มคำนิยามต่างๆ ดังนั้นทางบริษัทฯ จึงขออนุญาตประกาศยกเลิกระเบียบกองทุนพัฒนาฯ และกองทุนเฝ้าระวังสุขภาพชุมชนตัวเก่า และจะขอใช้ระเบียบ

กองทุนพัฒนาฯ และกองทุนเฝ้าระวังสุขภาพชุมชนตัวใหม่ ที่เราได้จัดตั้งขึ้นมาใหม่ล่าสุด โดยอ้างอิงตามคำขอ  
ประทานบัตรที่ 7/2554 คำขอประทานบัตรที่ 5/2558 และคำขอประทานบัตรที่ 3/2561 ต่อไป

ตัวแทนบริษัท สหชาติเศรษฐกิจ จำกัด ได้กล่าวชี้แจงเพิ่มเติมว่าจากการประชุม  
ครั้งที่ผ่านมา เราได้ใช้ระเบียบตัวล่าสุดนี้ โดยจากเดิมเรียกเป็นคำขอ แต่ตอนนี้ได้รับประทานบัตรแล้ว ต้องเรียกเป็น  
ประทานบัตร และได้สอบถามว่าคำขอประทานบัตรดังกล่าว มีเลขประทานบัตรอะไร เพื่อจะได้อ้างอิงระเบียบให้  
สอดคล้องตามประทานบัตร



ผู้ใหญ่บ้าน หมู่ 2 บ้านเหมืองแร่ ได้กล่าวเสนอเกี่ยวกับข้อเปลี่ยนแปลงประทานบัตร  
เนื่องจากคณะกรรมการอาจจะไม่มีเข้าใจเกี่ยวกับเหมืองแร่ และข้อเปลี่ยนแปลงประทานบัตร เพราะไม่ได้อยู่ในวงการของ  
การทำเหมืองแร่ โดยอาจจะกำหนดข้อเป็นแปลงที่ 1 ที่ 2 ที่ 3 เพราะบริษัท สหชาติเศรษฐกิจ จำกัด นั้นมีหลาย  
แปลงประทานบัตร โดยหมายเลขนี้คือประทานบัตรไหน เพื่อจะได้เข้าใจได้ง่ายขึ้น

นายกองค์การบริหารส่วนตำบลทุ่งทอง ได้กล่าวว่าอาจจะใส่ลำดับตามการเปิดกองทุนฯ  
เช่น แปลง 16801 เป็นลำดับที่ 1 เป็นต้น

ตัวแทนบริษัท สหชาติเศรษฐกิจ จำกัด ได้กล่าวชี้แจงว่าในการประชุม  
คณะกรรมการมวลชนสัมพันธ์ บริษัทฯ จะใส่แผนที่ประทานบัตรทั้งหมด พร้อมใส่เลขที่ 1 ที่ 2 ที่ 3 ตามลำดับลงไป  
เพื่อที่จะได้รู้ว่าเลขที่ 1 เป็นแปลงประทานบัตรเลขใด เพราะเวลาเรากล่าวในการประชุมคณะกรรมการมวลชนสัมพันธ์  
เราต้องกล่าวเป็นระบุเลขที่ประทานบัตรด้วย เพื่อจัดทำบันทึกการประชุมต่อไป

ผู้ใหญ่บ้าน หมู่ 2 บ้านเหมืองแร่ ได้กล่าวเห็นด้วยและรับทราบ เพื่อที่จะที่  
คณะกรรมการทุกท่านจะได้เข้าใจได้ง่ายขึ้น

ผู้ช่วยผู้ใหญ่บ้าน หมู่ 14 บ้านสายฝน ได้กล่าวเห็นด้วยเช่นกัน

ตัวแทนบริษัท สหชาติเศรษฐกิจ จำกัด และเลขานุการ ได้กล่าวชี้แจงว่าจะใช้ระเบียบที่  
ได้ร่างกันไป ในแปลงประธานบัตรที่ 32321/16542 ,ประธานบัตรที่ 32282/16540 และประธานบัตรที่  
662/16041

ตัวแทนบริษัท สหชาติเศรษฐกิจ จำกัด ได้กล่าวชี้แจงเพิ่มเติมว่าระเบียบแปลง  
ประธานบัตรที่ 32321/16542 ,ประธานบัตรที่ 32282/16540 และประธานบัตรที่ 662/16041 เราได้ประชุมกันใน  
วันที่ 10 มกราคม 2567 ที่ผ่านมา เพื่อจะได้ข้อเท็จจริงให้เป็นที่ปัจจุบัน

ตัวแทนบริษัท สหชาติเศรษฐกิจ จำกัด และเลขานุการ ได้กล่าวชี้แจงว่าเพื่อให้ได้ใช้  
ระเบียบที่สอดคล้องกัน โดยจะอ้างอิงตามประกาศตัวใหม่

ตัวแทนบริษัท สหชาติเศรษฐกิจ จำกัด ได้กล่าวชี้แจงเพิ่มเติมว่าเมื่อเราใช้ระเบียบ  
ระเบียบกองทุนพัฒนาฯ และกองทุนเฝ้าระวังสุขภาพชุมชนตัวใหม่ เราจะอ้างอิงตามประกาศระเบียบตัวใหม่ รวมถึง  
ค่าเบี้ยประชุมมวลชนสัมพันธ์ด้วย เนื่องจากเดิมแปลงประธานบัตรที่ 16801/16428 ค่าเบี้ยจำนวน 500 บาท เราก็  
จะปรับให้สอดคล้องตามระเบียบใหม่ คือค่าเบี้ย 1,000 บาท เพื่อป้องกันการสับสนของท่านคณะกรรมการ

ผู้ใหญ่บ้าน หมู่ 2 บ้านเหมืองแร่ ได้สอบถามว่าอันนี้คือเปลี่ยนชื่อแปลง  
,เปลี่ยนหมายเลข ใช่หรือไม่

ตัวแทนบริษัท สหชาติเศรษฐกิจ จำกัด และเลขานุการ ได้กล่าวชี้แจงว่าชื่อแปลง  
ประธานบัตรอาจจะไม่สามารถเปลี่ยนได้ เนื่องจากรายงานบริษัทฯ จะต้องนำส่งกรมอุตสาหกรรมพื้นฐานและการ  
เหมืองแร่ ซึ่งอ้างอิงตามชื่อแปลงประธานบัตร แต่อาจจะใส่ภาพแผนที่ของแปลงประธานบัตรเพิ่ม

ตัวแทนบริษัท สหชาติเศรษฐกิจ จำกัด ได้กล่าวชี้แจงเพิ่มว่าเราจะทำแผนที่และใส่  
เลขที่ 1 ที่ 2 ที่ 3 ตามลำดับ เช่น เลขที่ 1 หมายถึง แปลงประธานบัตรที่ 16801/16428 และจะมีแผนที่ให้ว่าแปลงนี้  
อยู่ในพื้นที่ไหน เพื่อจะได้เห็นชัดเจน

นายกองค์การบริหารส่วนตำบลทุ่งทอง ได้สอบถามว่าปัจจุบันแปลงประธานบัตรของ  
บริษัท สหชาติเศรษฐกิจ จำกัด มีทั้งหมดกี่แปลง

ตัวแทนบริษัท สหชาติเศรษฐกิจ จำกัด ได้กล่าวว่าปัจจุบันมีทั้งหมด 9 ประธาน  
บัตร

นายกองค์การบริหารส่วนตำบลทุ่งทอง ได้กล่าวรับทราบ

ตัวแทนบริษัท สหชาติเศรษฐกิจ จำกัด และเลขานุการ ได้กล่าวสอบถามท่าน  
คณะกรรมการว่ามีข้อสอบถามหรือข้อเสนอแนะเกี่ยวกับระเบียบกองทุนพัฒนาฯ และกองทุนเฝ้าระวังสุขภาพชุมชน  
ใหม่หรือไม่

- คณะกรรมการฯ ไม่มีข้อสอบถามและข้อเสนอแนะ

ตัวแทนบริษัท สหชาติเศรษฐกิจ จำกัด และเลขานุการ ได้กล่าวขอมติเห็นชอบจากท่าน คณะกรรมการ เรื่อง การยกเลิกระเบียบบริหารกองทุนพัฒนาฯ และกองทุนเฝ้าระวังสุขภาพชุมชน ของคำขอประทาน บัตรที่ 9/2559 ประทานบัตรเลขที่ 16801/16428 ฉบับเก่า มีมติเห็นชอบหรือไม่

- คณะกรรมการฯ มีมติเห็นชอบ 11 เสียง, ไม่เห็นชอบ 0 เสียง, ไม่ลงมติ 0 เสียง

ตัวแทนบริษัท สหชาติเศรษฐกิจ จำกัด และเลขานุการ ได้กล่าวเข้าสู่วาระที่ 4.2 พิจารณาผลการดำเนินงาน ปี 2566 กองทุนพัฒนาหมู่บ้านรอบพื้นที่เหมืองแร่

## วาระที่ 4 เรื่องเพื่อพิจารณา

### 4.2. พิจารณาผลการดำเนินงาน ปี 2566

วาระที่ 4

กองทุนพัฒนาฯ

บัญชีควบคุมงบกลางการถือครอง สหกรณ์ออมทรัพย์ 018-1-41897-3 งบกลาง สหกรณ์ออมทรัพย์ สหกรณ์พัฒนาหมู่บ้านรอบพื้นที่เหมืองแร่ ปี 16801/16428					
ปี 2566	วันที่	รายการ	ฝาก	ถอน	คงเหลือ
		<b>ยอดคงเหลือปี 2565</b>	<b>574,828.80</b>	0.00	574,828.80
17 ม.ค. 66		บริษัท นำเงินฝากประจำ ประจำปีงบประมาณ 2566	500,000.00	0.00	1,074,828.80
13 ก.พ. 66		เบิกงบประมาณเพื่อโครงการจัดการ ประจำปี 2566	0.00	50,000.00	1,024,828.80
17 มี.ค. 66		เบิกงบประมาณโครงการทำฝายกั้นน้ำและขุดลอกคูคลองในเขตวัด สหกรณ์พัฒนาฯ	0.00	75,000.00	949,828.80
17 มี.ค. 66		เบิกงบประมาณโครงการจัดจ้างศูนย์บริการสุขภาพชุมชน	0.00	100,000.00	849,828.80
7 เม.ย. 66		เบิกงบประมาณโครงการปรับปรุงและซ่อมแซมอาคารเรียน สหกรณ์พัฒนาฯ	0.00	200,000.00	649,828.80
16 มิ.ย. 66		ดอกเบี้ย	1,230.00	0.00	651,058.80
16 มิ.ย. 66		หัก ณ ที่จ่าย จดลดดอกเบี้ยเงินฝากธนาคารพาณิชย์	0.00	12.30	651,046.58
8 ธ.ค. 66		เบิกงบประมาณโครงการก่อสร้างห้องแพทย์แผนไทย	0.00	300,000.00	351,046.58
15 ธ.ค. 66		ดอกเบี้ย	1,398.18	0.00	352,444.76
15 ธ.ค. 66		หัก ณ ที่จ่าย จดลดดอกเบี้ยเงินฝากธนาคารพาณิชย์	0.00	13.98	352,430.78
		<b>คงเหลือ</b>			<b>352,430.78</b>

ตัวแทนบริษัท สหชาติเศรษฐกิจ จำกัด และเลขานุการ ได้กล่าวสรุปผลการดำเนินงาน ปี 2566 กองทุนพัฒนาหมู่บ้านรอบพื้นที่เหมืองแร่ โดยได้มีการยกยอดมาจากปี 2564-2565 จำนวน 574,828 บาท และเมื่อวันที่ 19 มกราคม 2566 บริษัทฯ ได้นำฝากเงินประจำปี 2566 จำนวน 500,000 บาท รวมเป็นงบประมาณ จำนวน 1,074,828 บาท ,วันที่ 13 กุมภาพันธ์ 2566 เบิกเป็นค่าบริหารจัดการ จำนวน 50,000 บาท คงเหลือ 1,024,828 บาท ,วันที่ 17 มีนาคม 2566 เบิกเพื่อสนับสนุนโครงการทำฝายกั้นน้ำและขุดลอกคูคลองในเขตวัด สหกรณ์พัฒนาฯ จำนวน 75,000 บาท และเบิกสนับสนุนโครงการจัดจ้างศูนย์บริการสุขภาพชุมชนโรงเรียนประชาอุปถัมภ์ จำนวน 100,000 บาท ,วันที่ 7 เมษายน 2566 เบิกเพื่อสนับสนุนโครงการปรับปรุงซ่อมแซมอาคารเรียน สหกรณ์พัฒนาฯ จำนวน 200,000 บาท ซึ่งทั้ง 3 โครงการได้ดำเนินการเสร็จเรียบร้อยแล้ว ,วันที่ 16 มิถุนายน 2566 ได้รับดอกเบี้ยจากธนาคาร จำนวน 1,230 บาท โดยหัก ณ ที่จ่ายของดอกเบี้ย จำนวน 12.30 บาท คงเหลือ 651,046.58 บาท , วันที่ 8 ธันวาคม 2566 เบิกสนับสนุนโครงการก่อสร้างห้องแพทย์แผนไทย จำนวน 300,000 บาท อยู่ระหว่างดำเนินการ ,วันที่ 15 ธันวาคม 2566 ได้รับดอกเบี้ยจากธนาคาร จำนวน 1,398.18 บาทโดยหัก ณ ที่จ่ายของดอกเบี้ย จำนวน 13.98 บาท คงเหลืองบประมาณจำนวน 352,430.78 บาท และมีภาพประกอบโครงการที่ดำเนินการเสร็จเรียบร้อยแล้ว

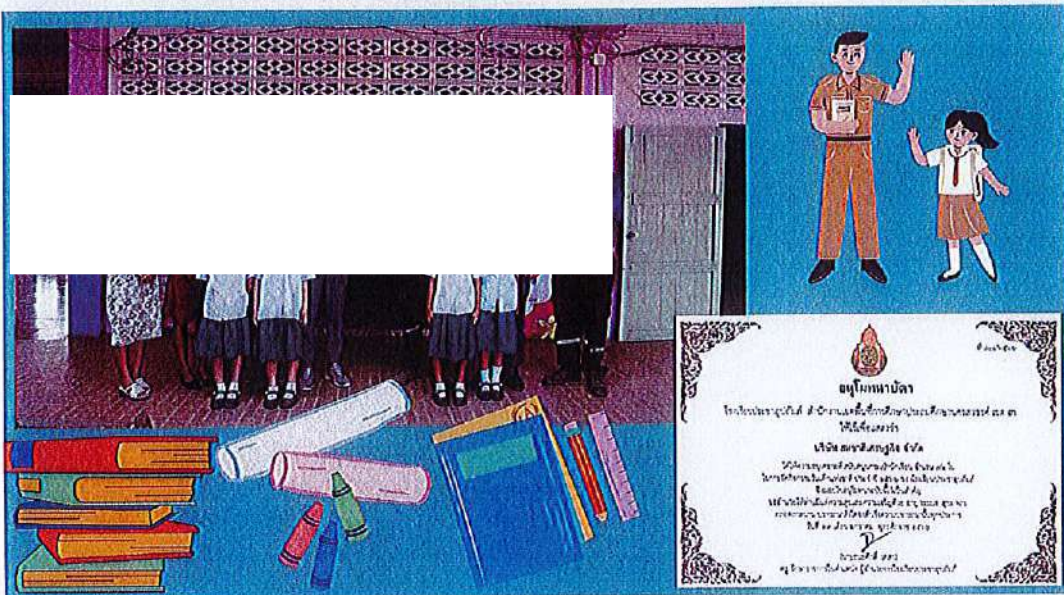
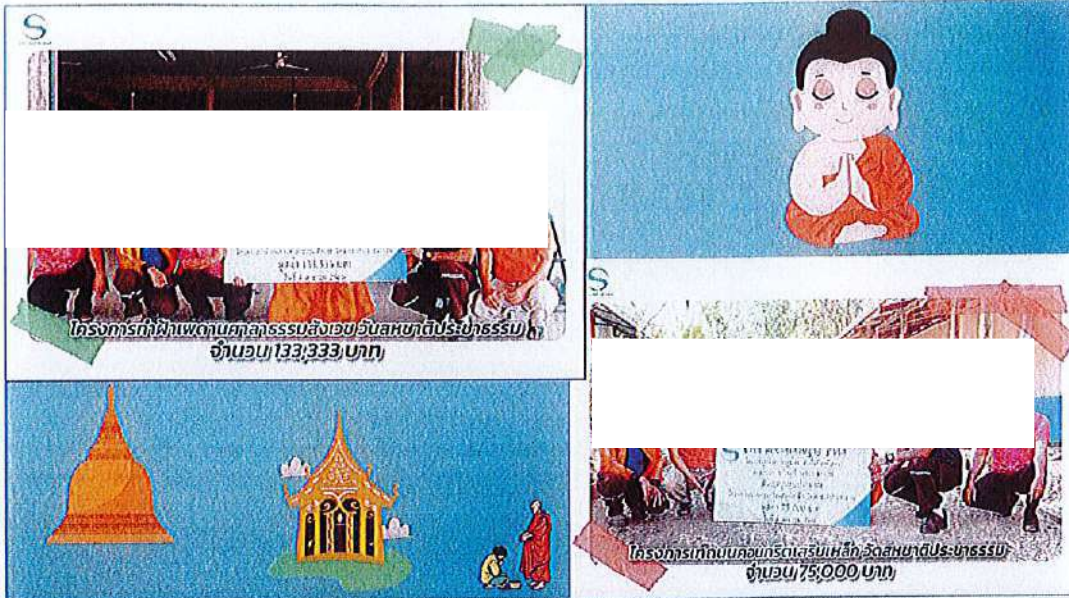



ตัวแทนบริษัท สหชาติเศรษฐกิจ จำกัด และเลขานุการ ได้กล่าวสรุปผลการดำเนินงาน ปี 2566 กองทุนเฝ้าระวังสุขภาพชุมชน โดยได้มีการยกยอดมาจากปี 2565 จำนวน 151,125.85 บาท และเมื่อวันที่ 19 มกราคม 2566 บริษัทฯ ได้นำฝากเงินประจำปี 2566 จำนวน 200,000 บาท รวมเป็นงบประมาณจำนวน 351,125.85 บาท ,วันที่ 30 มีนาคม 2566 ฝากเงินคงเหลือจากการตรวจสุขภาพชุมชน ปี 2565 จำนวน 102,055 บาท รวมเป็นงบประมาณจำนวน 453,180.85 บาท , วันที่ 8 พฤษภาคม 2566 เบิกสนับสนุนโครงการเยี่ยมให้กำลังใจผู้ป่วยติดเตียง ผู้พิการ ผู้ป่วยสุขภาพจิต ในตำบลทุ่งทอง จำนวน 30,000 บาท คงเหลือ 423,748.41 บาท ,วันที่ 16 มิถุนายน 2566 ได้รับดอกเบี้ยจากธนาคาร จำนวน 567.56 บาท โดยหัก ณ ที่จ่ายของดอกเบี้ย จำนวน 5.68 บาท คงเหลืองบประมาณจำนวน 423,742.73 บาท , วันที่ 9 ตุลาคม 2566 เบิกสนับสนุนแผ่นตรวจน้ำตาลพร้อมเข็มเจาะเลือด ให้ รพ.สต.บ้านเหมืองแร่ จำนวน 30,400 บาท ,วันที่ 17 พฤศจิกายน 2566 เบิกสนับสนุนกิจกรรมส่งเสริมการออกกำลังกาย “สหชาติคัพ ครั้งที่ 3 จำนวน 20,000 บาท , วันที่ 8 ธันวาคม 2566 จัดตรวจสุขภาพชุมชน ประจำปี 2566 จำนวน 19,856 บาท เนื่องจากที่เบิกในการตรวจสุขภาพน้อย เพราะเราใช้งบประมาณจากหลายแปลงประทาน บัตร ,วันที่ 15 ธันวาคม 2566 ได้รับดอกเบี้ยจากธนาคาร จำนวน 891.28 บาท โดยหัก ณ ที่จ่ายของดอกเบี้ย จำนวน 8.91 บาท คงเหลืองบประมาณจำนวน 354,369.10 บาท และมีภาพประกอบโครงการที่ดำเนินการเสร็จเรียบร้อยแล้วไป

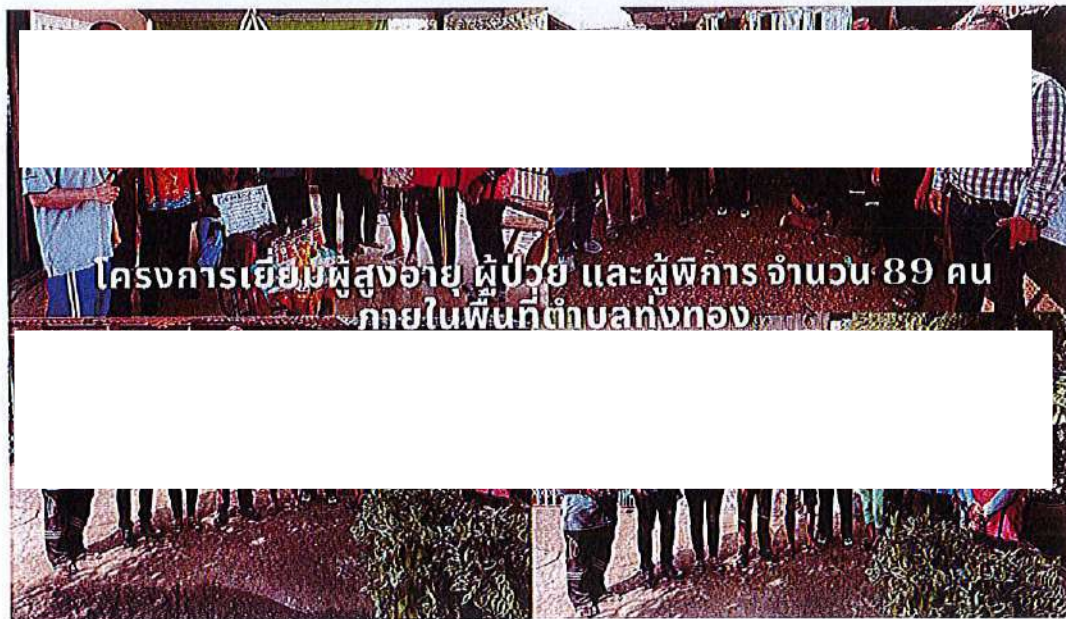

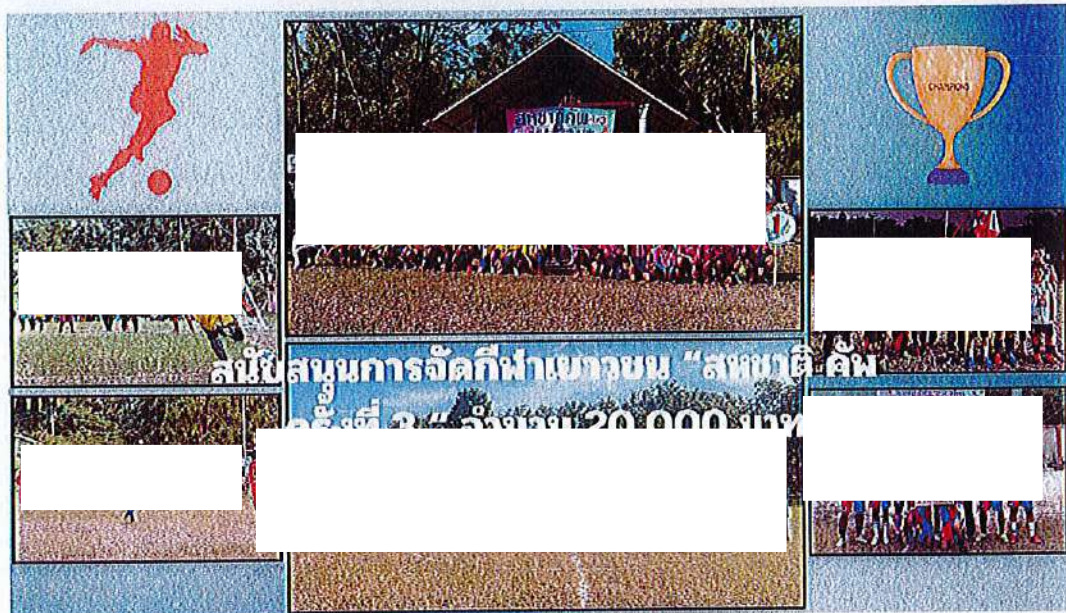

ตัวแทนบริษัท สหชาติเศรษฐกิจ จำกัด และเลขานุการ ได้กล่าวสอบถามท่านคณะกรรมการฯ ว่ามีข้อสอบถามหรือสงสัยหรือไม่

ผู้ใหญ่บ้าน หมู่ 2 บ้านเหมืองแร่ ได้กล่าวสอบถามว่าในการจัดกิจกรรมตรวจสอบสุขภาพ เราจัดตรวจสุขภาพชุมชน 1 ครั้ง/ปี โดยใช้งบประมาณจากทุกแปลงประธานบัตรมารวมกันใช่หรือไม่

ตัวแทนบริษัท สหชาติเศรษฐกิจ จำกัด ได้กล่าวว่าใช่ โดยดูระยะรัศมีของแต่ละแปลงประธานบัตร ว่าครอบคลุมพื้นที่หมู่ไหนบ้าง และนำมาปันส่วนกันไป เช่น หมู่ 2 บ้านเหมืองแร่ ระยะรัศมีครอบคลุมหลายแปลงประธานบัตร ก็จะจัดรวบรวมมาตรวจสุขภาพ 1 ครั้ง เพื่อลดปัญหาการตรวจซ้ำซ้อน และลดค่าใช้จ่ายด้วย

ผู้ใหญ่บ้าน หมู่ 2 บ้านเหมืองแร่ ได้กล่าวรับทราบและเห็นด้วย

ตัวแทนบริษัท สหชาติเศรษฐกิจ จำกัด และเลขานุการ ได้กล่าวชี้แจงการฝากเงินเข้ากองทุนสุขภาพชุมชน และกองทุนพัฒนาหมู่บ้านรอบพื้นที่เหมืองแร่ ประจำปี 2567 โดยเมื่อวันที่ 22 มกราคม 2567 ได้ฝากเงินเข้ากองทุนเฝ้าระวังสุขภาพชุมชน จำนวน 200,000 บาท ,กองทุนพัฒนาหมู่บ้านรอบพื้นที่เหมืองแร่ จำนวน 500,000 บาท เรียบร้อยแล้ว

บัญชีควบคุมสมุดการกรณการไทย สาขาหนองบัว เลขที่ 078-1-43546-5					
บจก.สหชาติเศรษฐกิจ เพื่อกองทุนเฝ้าระวังสุขภาพชุมชน บบ.16801/16428					
ปี 2567					
วันที่	รายการ	ยอดยกมา	ฝาก	ถอน	คงเหลือ
	ยอดยกมาจากปี 2566	354,369.10	0.00	0.00	354,369.10
22 ม.ค. 67	บริษัท นำฝากเข้า	354,369.10	200,000.00	0.00	554,369.10

บัญชีควบคุมสมุดการกรณการไทย สาขาหนองบัว เลขที่ 078-1-47887-3					
บจก.สหชาติเศรษฐกิจ เพื่อกองทุนพัฒนาหมู่บ้านรอบพื้นที่เหมืองแร่ บบ.16801/16428					
ปี 2567					
วันที่	รายการ	ฝาก	ถอน	คงเหลือ	สถานะ
	ยอดยกมาจากปี 2566	352,430.78	0.00	352,430.78	
22 ม.ค. 67	บริษัท นำเงินฝากเข้า ประจำปีงบประมาณ 2567	500,000.00	0.00	852,430.78	

ตัวแทนบริษัท สหชาติเศรษฐกิจ จำกัด และเลขานุการ ได้กล่าวว่าการตรวจสุขภาพชุมชน หากมีเหมืองไหนที่ต้องการร่วมโครงการจัดตรวจสุขภาพชุมชนพร้อมกัน ทางบริษัทฯ มีความยินดี

ผู้ใหญ่บ้าน หมู่ 2 บ้านเหมืองแร่ ได้กล่าวรับทราบและจะไปเสนอในที่ประชุมคณะกรรมการมวลชนสัมพันธ์ของเหมืองอื่นๆต่อไป เพราะก็เห็นด้วยกับการจัดตรวจสุขภาพชุมชนร่วมกัน เพื่อเป็นการประหยัดงบประมาณในโครงการนี้ และนำเงินส่วนที่เหลือมาพัฒนาในส่วนต่างๆได้

นายกองค์การบริหารส่วนตำบลทุ่งทอง ได้กล่าวว่าทางองค์การบริหารส่วนตำบลทุ่งทอง ได้จัดประชุมสภาทนาย โดยเรียนเชิญแต่ละเมืองเข้าร่วม เนื่องจากแต่ละเมืองต้องมีการโครงการจัดตรวจสุขภาพ ชุมชนเหมือนกัน จึงเสนอให้จัดกิจกรรมพร้อมๆกัน และนำงบประมาณมารวมกันเพื่อจัดกิจกรรมดังกล่าว ซึ่งจัดตรวจสุขภาพ 1 ครั้ง/ปี และในส่วนงบประมาณที่เหลือก็จะนำมาใช้ประโยชน์ให้ชุมชนต่อไป เช่น รถพยาบาลประจำตำบล ทุ่งทอง , การดูแลผู้ป่วยจิตเวช ซึ่งปัจจุบันองค์การบริหารส่วนตำบลก็ดูแลทั้งผู้ป่วยจิตแพทย์และครอบครัวของเขา ทั้ง การรับ - ส่งไปหาหมอต่างๆ , การร่วมกับบริษัท สหชาติเศรษฐกิจ จำกัด และโรงพยาบาลส่งเสริมสุขภาพตำบลบ้าน เมืองแร่ ได้นำข้าวสารอาหารแห้ง ออกเยี่ยมให้กำลังใจผู้พิการ ผู้ป่วยสุขภาพจิต ทั้งตำบลทุ่งทอง แต่ยังไม่มีการเมืองใด เข้าใจและเข้าร่วมเลย

ผู้ใหญ่บ้าน หมู่ 2 บ้านเมืองแร่ ได้กล่าวว่าหากทุกเมืองมาจัดโครงการตรวจสุขภาพพร้อมกัน จะประหยัดค่าใช้จ่ายได้เป็นจำนวนมาก เช่น ของบริษัท สหชาติเศรษฐกิจ จำกัด มี 9 ประทานบัตร จะได้รับงบประมาณ 1,800,000 บาท/ปี งบประมาณที่เหลือจากการจัดตรวจสุขภาพแล้ว เราก็สามารถนำมาใช้ประโยชน์ต่างๆได้ เป็นต้น

นายกองค์การบริหารส่วนตำบลทุ่งทอง ได้กล่าวว่าหากทุกเมืองจัดทำโครงการตรวจสุขภาพพร้อมกันได้ ก็อยากจะเสนอ โดยงบประมาณที่เหลือ อยากจะจัดซื้อรถกู้ชีพ รถพยาบาลต่อไป

ผู้ใหญ่บ้าน หมู่ 2 บ้านเมืองแร่ ได้กล่าวเห็นด้วย โดยอาจจะเป็นการสร้างงานและสร้างอาชีพได้ด้วย เช่น จ้างพนักงานขับรถพยาบาล เป็นต้น

ตัวแทนบริษัท สหชาติเศรษฐกิจ จำกัด ได้กล่าวว่าในการจัดซื้อรถพยาบาล เราต้องมีเจ้าหน้าที่ที่มีความรู้ เกี่ยวกับการใช้เครื่องมือ อุปกรณ์ต่างๆ

ผู้ใหญ่บ้าน หมู่ 2 บ้านเมืองแร่ ได้กล่าวว่าเราจัดจ้างเจ้าหน้าที่วิชาชีพ ประจำรถเลย โดยใช้งบประมาณจากกองทุนเฝ้าระวังสุขภาพ

นายกองค์การบริหารส่วนตำบลทุ่งทอง ได้กล่าวว่ารถพยาบาล จะทำในลักษณะคล้ายๆกับ 1669 และจอดประจำการที่โรงพยาบาลส่งเสริมสุขภาพตำบลบ้านเมืองแร่

ตัวแทนบริษัท สหชาติเศรษฐกิจ จำกัด ได้กล่าวว่าหากเราจะทำเกี่ยวกับรถพยาบาล อยากเสนอให้รถอยู่ที่องค์การบริหารส่วนตำบลทุ่งทอง โดยจัดฝึกอบรมให้กับเจ้าหน้าที่ขององค์การบริหารส่วนตำบลเป็นผู้รับผิดชอบจะดีกว่า

นายกองค์การบริหารส่วนตำบลทุ่งทอง ได้กล่าวรับทราบ เพราะองค์การบริหารส่วนตำบลทุ่งทอง มีทีมบรรเทาสาธารณภัยอยู่แล้ว

ตัวแทนเกษตรอำเภอหนองบัว ได้กล่าวว่าอยากเสนอให้ดูสถิติการเกิดเหตุที่จำเป็นต้องใช้รถพยาบาลหรือรถกู้ชีพที่ผ่านมา มีความถี่เท่าไร เพราะรถพยาบาลหรือรถกู้ชีพนี้ มี Standby อยู่ที่โรงพยาบาลหนองบัวแล้ว แต่หากเป็นรถพยาบาลฉุกเฉินแบบโรงพยาบาล จะมีมาตรฐานรับรองต่างๆ

นายกองค์การบริหารส่วนตำบลทุ่งทอง ได้กล่าวว่าเราอาจจะต้องทำรูปแบบคล้ายๆ รถ  
กู้ภัย เช่น รถกู้ภัยสมาคมเจ้าคุณพัฒน์ เป็นต้น โดยเราอาจจะมีอุปกรณ์ต่างๆ เพื่อปฐมพยาบาลเบื้องต้นได้

ผู้ใหญ่บ้าน หมู่ 2 บ้านเหมืองแร่ ได้กล่าวเห็นด้วย

ผู้ช่วยผู้ใหญ่บ้าน หมู่ 14 บ้านสายฝน ได้กล่าวเห็นด้วยเช่นกัน

ตัวแทนเกษตรอำเภอหนองบัว ได้กล่าวสอบถามว่าทางองค์การบริหารส่วนตำบล  
ทุ่งทอง มีโครงการเกี่ยวกับรถกู้ภัยอยู่แล้วใช่หรือไม่ เช่น คนขับ, เจ้าหน้าที่ต่างๆ

นายกองค์การบริหารส่วนตำบลทุ่งทอง ได้กล่าวว่ารถกู้ภัยขององค์การบริหารส่วนตำบล  
ทุ่งทองนั้นยังไม่มี จะมีรถดับเพลิง พร้อมหน่วยสนับสนุนรถดับเพลิง และให้บริการเกี่ยวกับคนไข้จิตเวช

ตัวแทนบริษัท สหชาติเศรษฐกิจ จำกัด ได้กล่าวว่ารถที่เราจะสามารถทำได้ จะ  
เป็นรถกู้ภัย โดยประจำอยู่ที่องค์การบริหารส่วนตำบลทุ่งทอง พร้อมมีเจ้าหน้าที่ Standby อยู่ตลอดเวลา เป็นรถเพื่อ  
เป็นปฐมพยาบาลเบื้องต้น เพราะหากเรามีการซื้อเครื่องมือระดับสูง เราต้องมีการสอบเทียบเครื่องมือต่างๆ เพราะเป็น  
เครื่องมือที่เกี่ยวกับการช่วยชีวิตคน เช่น เครื่องกระตุ้นไฟฟ้าหัวใจ ต้องเป็นผู้ที่มีความรู้ความเข้าใจเท่านั้น คนทั่วไปไม่  
สามารถใช้เครื่องมือนี้ได้

นายกองค์การบริหารส่วนตำบลทุ่งทอง ได้กล่าวรับทราบ

ตัวแทนเกษตรอำเภอหนองบัว ได้กล่าวสอบถามว่างบประมาณ 200,000 บาท/  
ปี/ประธานบัตร ใช่หรือไม่

นายกองค์การบริหารส่วนตำบลทุ่งทอง ได้กล่าวว่าใช่ โดยของบริษัท สหชาติเศรษฐกิจ  
จำกัด มีทั้งหมด 9 ประธานบัตร รวมเป็นงบประมาณจำนวน 1,800,000 บาท/ปี

ตัวแทนเกษตรอำเภอหนองบัว ได้กล่าวรับทราบ

ตัวแทนบริษัท สหชาติเศรษฐกิจ จำกัด ได้กล่าวว่ากองทุนเฝ้าระวังสุขภาพ เรามี  
การจัดกิจกรรมอื่นๆด้วย

ตัวแทนเกษตรอำเภอหนองบัว ได้กล่าวว่าอาจจะจัดทำสรุปกิจกรรมว่าแต่ละ  
แปลงประธานบัตร ใช้ในกิจกรรมอะไร จัดทำเป็นแผนงานเพื่อจะได้ไม่ซ้ำซ้อนกัน

นายกองค์การบริหารส่วนตำบลทุ่งทอง ได้กล่าวว่างบประมาณในส่วนนี้ไม่ใช่เฉพาะบริษัท  
สหชาติเศรษฐกิจ จำกัด แต่ต้องมองเป็นองค์รวม โดยทั้งตำบลทุ่งทองมีทั้งหมด 7 หมู่ ให้จัดตรวจสอบสุขภาพชุมชน  
พร้อมกัน เพราะแต่ละเหมืองก็มีเงื่อนไขเดียวกัน เพื่อประหยัดงบประมาณ และนำงบประมาณมาใช้ประโยชน์ให้สูง  
ที่สุด

ตัวแทนเกษตรอำเภอหนองบัว ได้กล่าวว่าหากหาความยั่งยืน อยากเสนอ  
เกี่ยวกับสวนสาธารณะ เพื่อให้บริการประชาชนมาออกกำลังกายได้

ผู้ใหญ่บ้าน หมู่ 4 บ้านเขาแม่แก้ว ได้กล่าวว่าก่อนที่จะเสนอโครงการได้ เราต้องจัด  
ประชุมโดยเรียกทุกๆ เหมืองในตำบลทุ่งทองมารวมประชุมปรึกษากันก่อน

นายกองค์การบริหารส่วนตำบลทุ่งทอง ได้กล่าวบางเหมือง นายกองค์การบริหารส่วนตำบลทุ่งทอง ไม่ได้เป็นคณะกรรมการมวชนสัมพันธ์

ผู้ใหญ่บ้าน หมู่ 4 บ้านเขาแม่แก้ว ได้กล่าวเสนอว่าอาจจะให้นายกเป็นผู้นำในการจัดประชุม และเรียนเชิญแต่ละเหมืองเข้าร่วมประชุม เพื่อหาแนวร่วมกัน ในการนำงบประมาณมารวมกันเพื่อจัดโครงการตรวจสอบสุขภาพชุมชน ซึ่งตอนนี้เรายังไม่มีคนกลางที่คอยประสานงานได้

นายกองค์การบริหารส่วนตำบลทุ่งทอง ได้กล่าวว่าได้มีการจัดประชุมสภาทุกเดือน โดยได้เรียนเชิญแต่ละเหมืองเข้าร่วมประชุม เพื่อหาแนวทางในการพัฒนาชุมชน เช่น บริษัท สหชาติเศรษฐกิจ จำกัด ได้มีกิจกรรมเกี่ยวกับ CSR สร้างคุณภาพชีวิตที่ดี โดยมอบทั้งตำบลทุ่งทอง ทั้งโรงเรียน, วัด, และชุมชน เป็นต้น แต่ติดปัญหาคือแต่ละเหมืองไม่มาเข้าร่วมประชุมดังกล่าว

ผู้ใหญ่บ้าน หมู่ 4 บ้านเขาแม่แก้ว ได้กล่าวว่าได้เคยเสนอในที่ประชุมอำเภอสังขละบุรีที่หมู่ 2 บ้านเหมืองแร่เป็นเจ้าภาพ ว่าเรามีกองทุนสุขภาพของแต่ละเหมืองแร่ แลกเปลี่ยนบัตรละ 200,000 บาท/ปี ซึ่งถ้านำงบประมาณมารวมกันได้ เราจะสามารถดูแลคนได้ทั้งตำบลทุ่งทองได้ แต่ยังขาดการประสานงานกับแต่ละเหมือง ท่านนายอำเภอหนองบัว จึงได้เสนอดังนี้ 1.ให้จัดประชุมโดยมีแต่ละองค์กรต่างๆเข้าร่วม ซึ่งนายอำเภอจะมาเป็นประธานให้ 2.เรียนเชิญอุตสาหกรรมจังหวัดนครสวรรค์ เพื่อจะได้เป็นผู้กระเบียบ ข้อกำหนดต่างๆ ว่าเรื่องไหนทำได้ เรื่องไหนทำไม่ได้เพื่อความชัดเจน แต่ตอนนี้เรายังขาดเจ้าภาพในการดำเนินการ หน่วยงาน

ตัวแทนเกษตรอำเภอหนองบัว ได้กล่าวสอบถามว่าหน่วยงานที่คอยกำกับดูแลเกี่ยวกับเหมืองแร่คืออุตสาหกรรมจังหวัดนครสวรรค์ใช่หรือไม่

นายกองค์การบริหารส่วนตำบลทุ่งทอง ได้กล่าวไว้

ตัวแทนเกษตรอำเภอหนองบัว ได้กล่าวว่าจะให้ทางอุตสาหกรรมจังหวัดเป็นผู้เรียนเชิญจะเหมาะสมมากกว่า และสอบถามปัญหาที่เกิดเพราะอะไร เนื่องจากเพิ่งเข้าร่วมประชุมเป็นครั้งแรก

- นายภูษิต สุริวงษ์ ผู้ใหญ่บ้าน หมู่ 4 บ้านเขาแม่แก้ว ได้กล่าวที่ว่าผ่านมาแต่ละเหมืองจะจัดตรวจสอบสุขภาพแยกกัน

ตัวแทนเกษตรอำเภอหนองบัว ได้กล่าวรับทราบ และสอบถามว่าแต่ละหมู่บ้านต้องมีแผนในการพัฒนาเรื่องสุขภาพและแผนพัฒนาเรื่องต่างๆ อยู่แล้วใช่หรือไม่

ตัวแทนบริษัท สหชาติเศรษฐกิจ จำกัด ได้กล่าวเห็นด้วย โดยแต่ละหมู่บ้านควรจัดทำแผนใหญ่ ทั้งแผนพัฒนาชุมชนและแผนพัฒนาด้านสุขภาพ เพื่อจะได้มีเป้าหมายที่ชัดเจน

ตัวแทนเกษตรอำเภอหนองบัว ได้กล่าวว่าการจัดทำแผนต้องเรียงลำดับตามความสำคัญ 1,2,3,4 โดยผู้ใหญ่อาจจะประชุมรับฟังความคิดเห็นจากชาวบ้าน ว่ามีความต้องการพัฒนาหรือแก้ไข ปัญหาในส่วนไหนบ้าง

ผู้ใหญ่บ้าน หมู่ 2 บ้านเหมืองแร่ ได้กล่าวว่าในงบกองทุนสุขภาพนี้ ทางหมู่บ้านไม่ได้ใช้งบประมาณนี้ เป็นเพียงคณะกรรมการร่วมพิจารณาเท่านั้น โดยกองทุนสุขภาพนี้บังคับต้องจัดตรวจสุขภาพชุมชน อย่างน้อย 1 ครั้ง/ปี โดยงบประมาณที่เหลือจากการตรวจสุขภาพนี้ ก็สามารถนำมาใช้ประโยชน์ได้

ตัวแทนเกษตรอำเภอหนองบัว ได้กล่าวรับทราบ และเสนอว่าแต่ละหมู่ควรจัดทำแผนการพัฒนาด้านสุขภาพ โดยรับฟังความคิดเห็นจากประชาชน ในเมื่อกองทุนสุขภาพบังคับต้องจัดตรวจสุขภาพชุมชน อย่างน้อย 1 ครั้ง/ปี และเมื่อมีงบประมาณเหลือเราก็สามารถมาทำโครงการเกี่ยวกับสุขภาพได้ โดยเมื่อแต่ละหมู่มีโครงการของตนเองแล้ว ก็นำมาเสนอในที่ประชุมคณะกรรมการมวลชนสัมพันธ์ได้ โดยโครงการไหนมีความสำคัญมากที่สุด หรือชุมชนได้ประโยชน์มากที่สุดก็ได้จัดทำไปก่อน ส่วนโครงการอื่นๆ ก็เรียงลำดับตามความสำคัญไป

ตัวแทนบริษัท สหชาติเศรษฐกิจ จำกัด ได้กล่าวเห็นด้วย โดยในการพัฒนาไม่จำเป็นต้องพัฒนาเพียงวัตถุอาคารเท่านั้น สามารถพัฒนาอาชีพในหมู่บ้าน

นายกองค์การบริหารส่วนตำบลทุ่งทอง ได้กล่าวว่าจากปีที่ผ่านมากองทุนสุขภาพ เรามีการนำไปจัดอบรมทำปุ๋ยน้ำของเกษตรกรทั้งตำบลทุ่งทอง, มีการนำข้าวสารอาหารแห้งไปมอบให้กับผู้พิการ, การซื้ออุปกรณ์ทางการแพทย์ ให้กับ รพ.สต.บ้านเหมืองดู่, การซื้อเครื่องแผ่นตรวจน้ำตาลในกระแสเลือดให้ รพ.สต.บ้านเหมืองแร่ เป็นต้น

ตัวแทนพัฒนาการอำเภอหนองบัว ได้กล่าวว่าควรจัดทำแผนทุกหมู่บ้าน และรวมเป็นแผนประจำตำบลไว้ที่องค์การบริหารส่วนตำบลทุ่งทอง โดยถ้าคณะกรรมการมวลชนสัมพันธ์ของแต่ละเมือง มีความเข้าใจในกองทุนสุขภาพในแนวทางเดียวกัน คือการจัดตรวจสุขภาพร่วมกัน แต่ละเมืองก็ไม่น่าจะมีปัญหา เพื่อที่จะนำงบประมาณที่เหลือมาพัฒนาในด้านอื่นๆต่อไปได้

ตัวแทนบริษัท สหชาติเศรษฐกิจ จำกัด ได้กล่าวเห็นด้วยว่าในการจัดทำแผนที่ชัดเจน จะทำให้เราสามารถไปถึงเป้าหมายได้ง่ายขึ้น

ตัวแทนพัฒนาการอำเภอหนองบัว ได้กล่าวว่าโดยในตำบลต้องเรียงตามลำดับความสำคัญ 1,2,3,4 ตามความคิดเห็นของประชาชน

ผู้ใหญ่บ้าน หมู่ 2 บ้านเหมืองแร่ ได้กล่าวว่าไม่สามารถใช้ทั้งตำบลได้ เนื่องจากประทุนบัตรครอบคลุมตามรัศมีไม่เท่ากัน บางแปลงครอบคลุม 2 หมู่ บางแปลงครอบคลุม 3 หมู่ เป็นต้น

ตัวแทนเกษตรอำเภอหนองบัว ได้กล่าวรับทราบ ก็จัดทำแผนของแต่ละหมู่บ้าน ทั้งแผนทุนพัฒนาชุมชนฯ และแผนการพัฒนาด้านสุขภาพ และจัดเวทีประชุมกับประชาชนในหมู่บ้าน เพื่อจะได้เห็นอย่างชัดเจน และบรรลุเป้าหมายได้ง่ายขึ้น

ผู้ใหญ่บ้าน หมู่ 2 บ้านเหมืองแร่ ได้กล่าวรับทราบ และหากได้เข้าร่วมประชุมคณะกรรมการมวลชนสัมพันธ์ของเมืองอื่นๆ ก็จะนำเสนอในที่ประชุมเพื่อให้เป็นไปในทางเดียวกันต่อไป

ตัวแทนบริษัท สหชาติเศรษฐกิจ จำกัด และเลขานุการ ได้กล่าวสรุปประเด็น ดังนี้

1. การประสานงานเหมืองต่างๆ โดยฝากท่านคณะกรรมการทุกท่าน หากได้เข้าร่วมก็ขอให้เสนอในที่ประชุม นั้น เรื่อง การตรวจสอบสุขภาพชุมชนรวมกันได้

ตัวแทนบริษัท สหชาติเศรษฐกิจ จำกัด ได้กล่าวเสนอว่าทางองค์การบริหารส่วน ตำบลทุ่งทอง อาจทำหนังสือไปปรึกษาทางอุตสาหกรรมจังหวัด เรื่องเรามีแนวคิดในแนวทางการพัฒนาประมานนี้ อยากให้ท่านเรียนเชิญแต่ละเหมืองเข้าร่วมประชุม พร้อมเรียนเชิญอุตสาหกรรมจังหวัดเข้าร่วมประชุมด้วย เป็นต้น

นายกองค์การบริหารส่วนตำบลทุ่งทอง ได้กล่าวรับทราบ และจะนำไปปรึกษากับทาง อุตสาหกรรมจังหวัด โดยผู้ที่ออกหนังสือเชิญประชุมอาจจะต้องให้ทางอุตสาหกรรมเป็นผู้เรียนเชิญจะเหมาะสมกว่า

ตัวแทนบริษัท สหชาติเศรษฐกิจ จำกัด ได้กล่าวว่าอาจจะเรียนเชิญ สรช.เขต 5 พิชญ์โลก เข้าร่วมด้วยเพื่อดูเกี่ยวกับระเบียบและข้อกฎหมายต่างๆ ที่ชัดเจน

ตัวแทนบริษัท สหชาติเศรษฐกิจ จำกัด และเลขานุการ ได้กล่าวสรุปประเด็นที่ 2 เรื่อง การจัดทำแผนการพัฒนาที่ชัดเจน

ตัวแทนบริษัท สหชาติเศรษฐกิจ จำกัด ได้กล่าวว่าหากแต่ละหมู่บ้านไม่เข้าใจ ก็ สามารถปรึกษาทางคุณ กิตติพงษ์ ทิพย์ปัญญา ตัวแทนเกษตรอำเภอหนองบัว ได้

ตัวแทนเกษตรอำเภอหนองบัว ได้กล่าวว่ายินดีให้คำปรึกษาและสามารถมาร่วม จัดทำแผนพัฒนารวมกับชาวบ้านได้

ผู้ใหญ่บ้าน หมู่ 4 บ้านเขาแม่แก้ว ได้กล่าวว่าการจัดทำแผนเกี่ยวกับสุขภาพชาวบ้านอาจจะ ไม่เข้าใจ ส่วนมากจะขอเป็นเรื่องการพัฒนาถนน เขาจะไม่ค่อยมองปัญหาสุขภาพ

ตัวแทนเกษตรอำเภอหนองบัว ได้กล่าวว่าเราต้องกำหนดขอบเขต เงื่อนไขที่ ชัดเจน ให้ชาวบ้านได้เข้าใจ โดยอยากเสนอแนวคิดประเภทที่สามารถดื่มได้ เพราะน้ำดื่มเป็นสิ่งสำคัญ

นายกองค์การบริหารส่วนตำบลทุ่งทอง ได้กล่าวว่างค์การบริหารส่วนตำบลทุ่งทอง อยู่ ระหว่างการศึกษาหาข้อมูลเกี่ยวกับประปาระบบนวัตกรรม โดยลงพื้นที่บริเวณเหมืองแร่บุญญวัชรเก่า ซึ่งเป็นแปลง ประทานบัตรที่หมดอายุแล้ว ซึ่งทางกรมป่าไม้เป็นผู้ดูแล และจะทำสนามกีฬาเชิงอนุรักษ์เป็นสวนดอกคอสมอส จึงได้ นำประปาวัดกรรม ใช้งบประมาณจำนวน 5,400,000 บาท โดยประปาวัดกรรมนี้เป็นระบบไฟฟ้าแสงอาทิตย์ น้ำสามารถดื่มได้ แต่ราคา 5,400,000 บาท ได้เฉพาะตัวเครื่องเท่านั้นไม่รวมการขยายเขต ซึ่งหากได้เครื่องประปา นวัตกรรมดังกล่าว ทางองค์การบริหารส่วนตำบลทุ่งทองก็ได้มีการวางแผนขยายเขต เพื่อให้ประชาชนได้รับประโยชน์ ประมาณ 700 ครัวเรือน และในอนาคตอาจจะมาตั้งที่บ่อของบริษัท สหชาติเศรษฐกิจ จำกัด ที่กำลังจะหมดอายุในปี 2567 โดยได้ทำเรื่องขอกกรมชลประทาน จำนวน 2 เครื่อง ในปลายปี 2568 ทางองค์การบริหารส่วนตำบลทุ่งทองก็ได้ จัดทำแผนไว้เรียบร้อยแล้ว

## วาระที่ 4 เรื่องเพื่อพิจารณา

### 4.3.พิจารณาการใช้งบประมาณจากกองทุนพัฒนาฯ ปี 2567

1. ....
2. ....
3. ....

ตัวแทนบริษัท สหชาติเศรษฐกิจ จำกัด และเลขานุการ ได้กล่าวนำเข้าสู่วาระที่ 4.3 พิจารณาการใช้งบประมาณจากกองทุนฯ โดยเริ่มที่กองทุนพัฒนาหมู่บ้านรอบพื้นที่เหมืองแร่ ประจำปี 2567 หมู่ 2 บ้านเหมืองแร่ มีงบประมาณขอยกมา และรวมงบประมาณจากแปลงประทานบัตรต่างๆ เป็นเงิน 450,015.52 บาท โดยกันงบประมาณสำหรับต่อเติมอาคารศาลาประชาคม 85,520.48 บาท ถูกต้องหรือไม่

ผู้ใหญ่บ้าน หมู่ 2 บ้านเหมืองแร่ ได้กล่าวว่างบประมาณของหมู่ 2 บ้านเหมืองแร่ถูกต้อง และในการต่อเติมอาคารดังกล่าวจะดำเนินการต่อและอาจมีการเพิ่มเติม โดยรายละเอียดจะแจ้งอีกครั้ง

ตัวแทนบริษัท สหชาติเศรษฐกิจ จำกัด และเลขานุการ ได้กล่าวรับทราบ

กองทุนพัฒนาหมู่บ้านรอบพื้นที่เหมืองแร่ หมู่ 2 บ้านเหมืองแร่					
ปี 2566					
วันที่	รายการ	รายรับ	รายจ่าย	คงเหลือ	สถานะ
4 ม.ค. 66	ขอยกมา จากป.บ. 16801/16428 (ค้างชำระหนี้ให้กับ รพ.สต.บ้านเหมืองแร่)	0.00	0.00	-58,630.00	
	กองทุนพัฒนาหมู่บ้านรอบพื้นที่เหมืองแร่ แปลง 16801/16428	75,000.00	58,630.00	16,370.00	
	กองทุนพัฒนาหมู่บ้านรอบพื้นที่เหมืองแร่ แปลง 29538/15093	66,666.50	0.00	66,666.50	
	กองทุนพัฒนาหมู่บ้านรอบพื้นที่เหมืองแร่ แปลง 29539/15094	66,666.50	0.00	66,666.50	
	รวมยอดงบประมาณ	0.00	0.00	149,703.00	
	โครงการ "สร้างต่อเติมอาคาร ศาลาประชาคม"	0.00	83,520.48	66,182.52	รอดำเนินการ
17 ส.ค. 66	กองทุนพัฒนาหมู่บ้านรอบพื้นที่เหมืองแร่ แปลง 29536/15091	29,250.00	0.00	95,432.52	
	กองทุนพัฒนาหมู่บ้านรอบพื้นที่เหมืองแร่ แปลง 29537/15092	29,250.00	0.00	124,682.52	
	กองทุนพัฒนาหมู่บ้านรอบพื้นที่เหมืองแร่ แปลง 32253/16045	29,250.00	0.00	153,932.52	
	รวม	296,083.00	142,150.48	153,932.52	
ปี 2567					
วันที่	รายการ	รายรับ	รายจ่าย	คงเหลือ	สถานะ
	ขอยกมาจากแปลง 16801/16428 ปี 2566	0.00	0.00	0.00	
22 ม.ค. 67	กองทุนพัฒนาหมู่บ้านรอบพื้นที่เหมืองแร่ แปลง 16801/16428	75,000.00	0.00	75,000.00	
	ขอยกมาจากแปลง 29538/15093 และ 29539/15094 ปี 2566	66,182.52	0.00	141,182.52	
22 ม.ค. 67	กองทุนพัฒนาหมู่บ้านรอบพื้นที่เหมืองแร่ แปลง 29538/15093	66,666.50	0.00	207,849.02	รอดำเนินการ
	กองทุนพัฒนาหมู่บ้านรอบพื้นที่เหมืองแร่ แปลง 29539/15094	66,666.50	0.00	274,515.52	ใหม่
	ขอยกมาจากแปลง 29536/15091, 29537/15092 และ 32253/16045 ปี 2566	87,750.00	0.00	362,265.52	
22 ม.ค. 67	กองทุนพัฒนาหมู่บ้านรอบพื้นที่เหมืองแร่ แปลง 29536/15091	29,250.00	0.00	391,515.52	
22 ม.ค. 67	กองทุนพัฒนาหมู่บ้านรอบพื้นที่เหมืองแร่ แปลง 29537/15092	29,250.00	0.00	420,765.52	
22 ม.ค. 67	กองทุนพัฒนาหมู่บ้านรอบพื้นที่เหมืองแร่ แปลง 32253/16045	29,250.00	0.00	450,015.52	
	รวม	450,015.52	0.00	450,015.52	

| ตัวแทนบริษัท สหชาติเศรษฐกิจ จำกัด และเลขานุการ ได้กล่าวสอบถามหมู่ 2 บ้านเหมืองแร่ มีโครงการที่จะใช้งบประมาณจากประธานบัตรที่ 16801/16428 เสนอหรือไม่

| ผู้ใหญ่บ้าน หมู่ 2 บ้านเหมืองแร่ ได้กล่าวว่ามี โดยจะนำมาปรับปรุงต่อเติมอาคารศาลาประชาคมเพิ่มเติมจากปี 2566 เนื่องจากกลัวงบประมาณไม่พอ

ตัวแทนบริษัท สหชาติเศรษฐกิจ จำกัด และเลขานุการ ได้กล่าวรับทราบ

กองทุนพัฒนาหมู่บ้านรอบพื้นที่เหมืองแร่ หมู่ 2 บ้านเหมืองแร่					
ปี 2566					
วันที่	รายการ	รายรับ	รายจ่าย	คงเหลือ	สถานะ
4 ม.ค. 66	ยอดยกมา จากปบ. 16801/16428 (ค้างชำระหนี้ให้กับ รพ.สต.บ้านเหมืองแร่)	0.00	0.00	-58,630.00	
	กองทุนพัฒนาหมู่บ้านรอบพื้นที่เหมืองแร่ แปลง 16801/16428	75,000.00	58,630.00	16,370.00	
	กองทุนพัฒนาหมู่บ้านรอบพื้นที่เหมืองแร่ แปลง 29538/15093	66,666.50	0.00	66,666.50	
	กองทุนพัฒนาหมู่บ้านรอบพื้นที่เหมืองแร่ แปลง 29539/15094	66,666.50	0.00	66,666.50	
	รวมยอดงบประมาณ	0.00	0.00	149,703.00	
	โครงการ "สร้างต่อเติมอาคาร ศาลาประชาคม"	0.00	83,520.48	66,182.52	รอดำเนินการ
17 ส.ค. 66	กองทุนพัฒนาหมู่บ้านรอบพื้นที่เหมืองแร่ แปลง 29536/15091	29,250.00	0.00	95,432.52	
	กองทุนพัฒนาหมู่บ้านรอบพื้นที่เหมืองแร่ แปลง 29537/15092	29,250.00	0.00	124,682.52	
	กองทุนพัฒนาหมู่บ้านรอบพื้นที่เหมืองแร่ แปลง 32253/16045	29,250.00	0.00	153,932.52	
	รวม	296,083.00	142,150.48	153,932.52	
ปี 2567					
วันที่	รายการ	รายรับ	รายจ่าย	คงเหลือ	สถานะ
	ยอดยกมาจากแปลง 16801/16428 ปี 2566	0.00	0.00	0.00	
22 ม.ค. 67	กองทุนพัฒนาหมู่บ้านรอบพื้นที่เหมืองแร่ แปลง 16801/16428	75,000.00	0.00	75,000.00	

ตัวแทนบริษัท สหชาติเศรษฐกิจ จำกัด และเลขานุการ ได้กล่าวสรุปงบประมาณจากกองทุนพัฒนาฯ ของหมู่ 4 บ้านเขาแม่แก้ว งบประมาณในปี 2566 เฉพาะประธานบัตรที่ 16801/16428 ได้จัดจ้างครูอัตราจ้างของโรงเรียนประชาอุปถัมภ์ จำนวน 100,000 บาท และมีโครงการที่ค้างไว้คือเทพื้นคอนกรีตศาลาหมู่บ้านจำนวน 100,000 บาท จะคงเดิมไว้หรือไม่

| ผู้ใหญ่บ้าน หมู่ 4 บ้านเขาแม่แก้ว ได้กล่าวว่าจะขอเปลี่ยนแปลงโครงการแต่ยังไม่ได้คิดโครงการ เนื่องจากรอเงินจากบริษัท เคไมนิ่ง เพื่อมาถมบริเวณลานศาลาหมู่บ้านก่อน

| ตัวแทนบริษัท สหชาติเศรษฐกิจ จำกัด และเลขานุการ ได้รับทราบ และสรุปงบประมาณในปี 2567 งบประมาณยอดยกมาจากปี 2566 และรวมงบประมาณจากแปลงประธานบัตรต่างๆ เป็นเงิน 429,500 บาท ถูกต้องหรือไม่

ผู้ใหญ่บ้าน หมู่ 4 บ้านเขาแม่แก้ว ได้กล่าวว่าถูกต้อง

กองทุนพัฒนาหมู่บ้านรอบพื้นที่เหมืองแร่ หมู่ 4 บ้านเขาแม่แก้ว					
ปี 2566					
วันที่	รายการ	รายรับ	รายจ่าย	คงเหลือ	สถานะ
	ยอดยกมาจาก ปี 2565	100,000.00	0.00	100,000.00	
	กองทุนพัฒนาหมู่บ้านรอบพื้นที่เหมืองแร่ แปลง 16801/16428	100,000.00	0.00	100,000.00	
	รวมยอดงบประมาณ	0.00	0.00	200,000.00	
	โครงการ "จัดจ้างครูอัตราจ้างให้กับโรงเรียนประชาอุปถัมภ์"	0.00	100,000.00	100,000.00	ดำเนินการแล้ว
	โครงการ "เทพื้นคอนกรีต ศาลาหมู่บ้าน"	0.00	100,000.00	0.00	รอดำเนินการ
17 ส.ค. 66	กองทุนพัฒนาหมู่บ้านรอบพื้นที่เหมืองแร่ แปลง 29536/15091	72,000.00	0.00	72,000.00	
	กองทุนพัฒนาหมู่บ้านรอบพื้นที่เหมืองแร่ แปลง 29537/15092	72,000.00	0.00	144,000.00	
	กองทุนพัฒนาหมู่บ้านรอบพื้นที่เหมืองแร่ แปลง 32253/16045	72,000.00	0.00	216,000.00	
	โครงการปรับปรุงโรงจอดรถ ขนาด 5 ช่อง โรงเรียนประชาอุปถัมภ์	0.00	135,000.00	81,000.00	ดำเนินการแล้ว
	โครงการปรับปรุงซ่อมแซมท่อส่งน้ำประปาหมู่บ้าน (29536/15091)	0.00	22,500.00	58,500.00	ดำเนินการแล้ว
	โครงการปรับปรุงซ่อมแซมท่อส่งน้ำประปาหมู่บ้าน (29537/15092)	0.00	22,500.00	36,000.00	ดำเนินการแล้ว
	โครงการปรับปรุงซ่อมแซมท่อส่งน้ำประปาหมู่บ้าน (32253/16045)	0.00	22,500.00	13,500.00	ดำเนินการแล้ว
	รวม	416,000.00	402,500.00	13,500.00	
ปี 2567					
วันที่	รายการ	รายรับ	รายจ่าย	คงเหลือ	สถานะ
	ยอดยกมาจากแปลง 16801/16428 ปี 2566	100,000.00	0.00	100,000.00	
22 ม.ค. 67	กองทุนพัฒนาหมู่บ้านรอบพื้นที่เหมืองแร่ แปลง 16801/16428	100,000.00	0.00	200,000.00	
	ยอดยกมาจากแปลง 29536/15091, 29537/15092 และ 32253/16045 ปี 2566	13,500.00	0.00	213,500.00	
22 ม.ค. 67	กองทุนพัฒนาหมู่บ้านรอบพื้นที่เหมืองแร่ แปลง 29536/15091	72,000.00	0.00	285,500.00	
22 ม.ค. 67	กองทุนพัฒนาหมู่บ้านรอบพื้นที่เหมืองแร่ แปลง 29537/15092	72,000.00	0.00	357,500.00	
22 ม.ค. 67	กองทุนพัฒนาหมู่บ้านรอบพื้นที่เหมืองแร่ แปลง 32253/16045	72,000.00	0.00	429,500.00	
	รวม	429,500.00	0.00	429,500.00	

ตัวแทนบริษัท สหชาติเศรษฐกิจ จำกัด และเลขานุการ ได้กล่าวสรุปงบประมาณจากกองทุนพัฒนาฯ ของหมู่ 14 บ้านสายฝน งบประมาณในปี 2566 ได้จัดทำโครงการปรับปรุงศาลาธรรมสังเวชวัดสายลมเจริญธรรม จำนวน 200,000 บาท ครบถ้วน และไม่มียกงบประมาณคงเหลือ โดยสรุปงบประมาณในปี 2567 ไม่มียอดยกมา และได้รับงบประมาณในปี 2567 เป็นเงิน 50,000 บาท ถูกต้องหรือไม่

ผู้ช่วยผู้ใหญ่บ้าน หมู่ 14 บ้านสายฝน ได้กล่าวว่าถูกต้อง

กองทุนพัฒนาหมู่บ้านรอบพื้นที่เหมืองแร่ หมู่ 14 บ้านสายฝน					
ปี 2566					
วันที่	รายการ	รายรับ	รายจ่าย	คงเหลือ	สถานะ
	ยอดยกมาจาก ปี 2565	90,000.00	0.00	90,000.00	
	กองทุนพัฒนาหมู่บ้านรอบพื้นที่เหมืองแร่ แปลง 16801/16428	50,000.00	0.00	50,000.00	
	ได้รับคืนจาก รพ.สต.บ้านเหมืองแร่	60,000.00	0.00	60,000.00	
	รวมยอดงบประมาณ	0.00	0.00	200,000.00	
	โครงการ "ปรับปรุงศาลาธรรมสังเวช วัดสายลม"	0.00	200,000.00	0.00	ดำเนินการแล้ว
	รวม	200,000.00	200,000.00	0.00	
ปี 2567					
วันที่	รายการ	รายรับ	รายจ่าย	คงเหลือ	สถานะ
	ยอดยกมาจากแปลง 16801/16428 ปี 2566	0.00	0.00	0.00	
22 ม.ค. 67	กองทุนพัฒนาหมู่บ้านรอบพื้นที่เหมืองแร่ แปลง 16801/16428	50,000.00	0.00	50,000.00	
	รวม	50,000.00	0.00	50,000.00	

ตัวแทนบริษัท สหชาติเศรษฐกิจ จำกัด และเลขานุการ ได้กล่าวสอบถามหมู่ 4 บ้านเขาแม่แก่ มีโครงการที่จะใช้งบประมาณจากประธานบัตรที่ 16801/16428 เสนอหรือไม่

ผู้ใหญ่บ้าน หมู่ 4 บ้านเขาแม่แก่ ได้กล่าวว่ามี โดยจะดำเนินการจัดจ้างคุณครูอัตราจ้างต่อจำนวน 100,000 บาท โดยการจัดจ้างจ้างครูจะสิ้นสุดในเดือนตุลาคม 2568 โดยเพิ่มเงินเดือนจากเดิม 5,000 บาท เป็น 6,000 บาท

ตัวแทนบริษัท สหชาติเศรษฐกิจ จำกัด และเลขานุการ ได้กล่าวรับทราบ และสอบถามว่า ยังมีงบประมาณคงเหลืออีก จำนวน 100,000 บาท มีโครงการเสนออีกหรือไม่

ผู้ใหญ่บ้าน หมู่ 4 บ้านเขาแม่แก่ ได้กล่าวว่าอีก 100,000 บาท ยังไม่ได้คิดโครงการ

ตัวแทนบริษัท สหชาติเศรษฐกิจ จำกัด และเลขานุการ ได้กล่าวรับทราบ

กองทุนพัฒนาหมู่บ้านรอบพื้นที่เหมืองแร่ หมู่ 4 บ้านเขาแม่แก่					
ปี 2567					
วันที่	รายการ	รายรับ	รายจ่าย	คงเหลือ	สถานะ
	ยอดยกมาจากแปลง 16801/16428 ปี 2566	100,000.00	0.00	100,000.00	จ้างครูอัตราจ้าง (ต่อ) 100,000 บาท
22 ม.ค. 67	กองทุนพัฒนาหมู่บ้านรอบพื้นที่เหมืองแร่ แปลง 16801/16428	100,000.00	0.00	200,000.00	

ตัวแทนบริษัท สหชาติเศรษฐกิจ จำกัด และเลขานุการ ได้กล่าวสอบถามหมู่ 14 บ้านสายฝน มีโครงการที่จะใช้งบประมาณจากประธานบัตรที่ 16801/16428 เสนอหรือไม่ ซึ่งมีงบประมาณ 50,000 บาท  
 ผู้ช่วยผู้ใหญ่บ้าน หมู่ 14 บ้านสายฝน ได้กล่าวว่ายังไม่มีโครงการ และขอสะสมงบประมาณไว้ก่อน

กองทุนพัฒนาหมู่บ้านรอบพื้นที่เหมืองแร่ หมู่ 14 บ้านสายฝน					
ปี 2567					
วันที่	รายการ	รายรับ	รายจ่าย	คงเหลือ	สถานะ
	ยอดยกมาจากแปลง 16801/16428 ปี 2566	0.00	0.00	0.00	
22 ม.ค. 67	กองทุนพัฒนาหมู่บ้านรอบพื้นที่เหมืองแร่ แปลง 16801/16428	50,000.00	0.00	50,000.00	สะสม
	รวม	50,000.00	0.00	50,000.00	

ตัวแทนบริษัท สหชาติเศรษฐกิจ จำกัด ได้กล่าวว่างบประมาณจากกองทุนพัฒนาฯ นี้สามารถไปร่วมกับเหมืองอื่นๆ ได้ เช่น บริษัท เคมีนิ่ง ให้งบ 100,000 บาท ,บริษัท สหชาติเศรษฐกิจ จำกัด ให้งบ 50,000 บาท รวมเป็นงบประมาณ 150,000 บาท อาจจะนำไปพัฒนา เช่น ศาลาธรรมสังเวชหรือส่วนอื่นๆได้มากขึ้น โดยแยกบิลค่าใช้จ่ายต่างๆ ให้ชัดเจนเท่านั้น

นายกองค์การบริหารส่วนตำบลทุ่งทอง ได้กล่าวเห็นด้วย เพื่อจะได้พัฒนาได้มากยิ่งขึ้น  
 ผู้ใหญ่บ้าน หมู่ 4 บ้านเขาแม่แก้ว ได้กล่าวว่างบประมาณจากเหมืองแร่ บริษัท เคมีนิ่ง และเหมืองแร่คุณธวัช ซึ่งชุมชนจะดำเนินการก่อสร้างอาคารโดมต่อไป

ผู้ช่วยผู้ใหญ่บ้าน หมู่ 14 บ้านสายฝน ได้กล่าวว่าชุมชนหมู่ 14 บ้านสายฝน ก็รองบประมาณจากเหมืองแร่ บริษัท เคมีนิ่ง เช่นกัน โดยจะนำงบมาพัฒนาวัดสายลมเจริญธรรมต่อไป

ตัวแทนบริษัท สหชาติเศรษฐกิจ จำกัด ได้กล่าวรับทราบ โดยบิลแยกตามงบประมาณที่ได้รับตามแต่ละเหมือง เช่น บริษัท สหชาติเศรษฐกิจ จำกัด

ตัวแทนบริษัท สหชาติเศรษฐกิจ จำกัด และเลขานุการ ได้กล่าวสรุปงบประมาณจากกองทุนพัฒนาฯ ของโรงพยาบาลส่งเสริมสุขภาพตำบลบ้านเหมืองแร่ งบประมาณในปี 2567 มีงบประมาณยอดยกมา และรวมงบประมาณจากแปลงประธานบัตรต่างๆ เป็นเงิน 340,950 บาท ถูกต้องหรือไม่

ผู้อำนวยการโรงพยาบาลส่งเสริมสุขภาพตำบลบ้านเหมืองแร่ ได้กล่าวว่าถูกต้อง

กองทุนพัฒนาหมู่บ้านรอบพื้นที่เหมืองแร่ โรงพยาบาลส่งเสริมสุขภาพตำบลบ้านเหมืองแร่					
ปี 2566					
วันที่	รายการ	รายรับ	รายจ่าย	คงเหลือ	สถานะ
	ยอดยกมาจาก ปี 2565	226,370.00	0.00	226,370.00	
	กองทุนพัฒนาหมู่บ้านรอบพื้นที่เหมืองแร่ แปลง 29538/15093	75,000.00	0.00	75,000.00	
	กองทุนพัฒนาหมู่บ้านรอบพื้นที่เหมืองแร่ แปลง 29539/15094	75,000.00	0.00	75,000.00	
	กองทุนพัฒนาหมู่บ้านรอบพื้นที่เหมืองแร่ แปลง 16801/16428	75,000.00	0.00	75,000.00	
	ได้รับคืนจาก หมู่ 2 บ้านเหมืองแร่	58,630.00	0.00	58,630.00	
	รวมยอดงบประมาณ	0.00	0.00	510,000.00	
	โครงการ "ก่อสร้างอาคารแพทย์แผนไทย"	0.00	300,000.00	210,000.00	ดำเนินการแล้ว
	กินหมู 14 บ้านสายฝน	0.00	60,000.00	150,000.00	
25 เม.ย. 66	โครงการ "เทศกาลกอนกรีตด้านหลัง" "ปุ๋ยกระเบื้องทองประทุม"(ปบ.29538,29539)	0.00	116,201.00	33,799.00	ดำเนินการแล้ว
17 ส.ค. 66	กองทุนพัฒนาหมู่บ้านรอบพื้นที่เหมืองแร่ แปลง 29536/15091	29,250.00	0.00	63,049.00	
	กองทุนพัฒนาหมู่บ้านรอบพื้นที่เหมืองแร่ แปลง 29537/15092	29,250.00	0.00	92,299.00	
	กองทุนพัฒนาหมู่บ้านรอบพื้นที่เหมืองแร่ แปลง 32253/16045	29,250.00	0.00	121,549.00	
23 ต.ค. 66	กินห้องกระจกจัดรักชิ้นเล็ก ดัดผ้าปูที่นอน ปูที่นอนห้วยร.สค.	0.00	87,349.00	34,200.00	
	รวม	597,750.00	563,550.00	34,200.00	
ปี 2567					
วันที่	รายการ	รายรับ	รายจ่าย	คงเหลือ	สถานะ
	ยอดยกมาจากแปลง 16801/16428 ปี 2566	0.00	0.00	0.00	
22 ม.ค. 67	กองทุนพัฒนาหมู่บ้านรอบพื้นที่เหมืองแร่ แปลง 16801/16428	75,000.00	0.00	75,000.00	
	ยอดยกมาจากแปลง 29538/15093 และ 29539/15094 ปี 2566	33,799.00	0.00	108,799.00	
22 ม.ค. 67	กองทุนพัฒนาหมู่บ้านรอบพื้นที่เหมืองแร่ แปลง 29538/15093	75,000.00	0.00	183,799.00	รอพิจารณาใหม่
	กองทุนพัฒนาหมู่บ้านรอบพื้นที่เหมืองแร่ แปลง 29539/15094	75,000.00	0.00	258,799.00	
	ยอดยกมาจากแปลง 29536/15091, 29537/15092 และ 32253/16045 ปี 2566	401.00	0.00	259,200.00	
22 ม.ค. 67	กองทุนพัฒนาหมู่บ้านรอบพื้นที่เหมืองแร่ แปลง 29536/15091	29,250.00	0.00	288,450.00	
22 ม.ค. 67	กองทุนพัฒนาหมู่บ้านรอบพื้นที่เหมืองแร่ แปลง 29537/15092	29,250.00	0.00	317,700.00	
22 ม.ค. 67	กองทุนพัฒนาหมู่บ้านรอบพื้นที่เหมืองแร่ แปลง 32253/16045	29,250.00	0.00	346,950.00	
	รวม	346,950.00	0.00	346,950.00	

ตัวแทนบริษัท สหชาติเศรษฐกิจ จำกัด และเลขานุการ ได้กล่าวสอบถามว่างบประมาณของประธานบัตรที่ 16801/16428 มีโครงการเสนอหรือไม่

ผู้อำนวยการโรงพยาบาลส่งเสริมสุขภาพตำบลบ้านเหมืองแร่ ได้กล่าวว่าไม่มี ก็จะเทพื้นคอนกรีตเพิ่มเติมจากเดิมอีก 10 เมตร

.....ตัวแทนบริษัท สหชาติเศรษฐกิจ จำกัด และเลขานุการ ได้กล่าวรับทราบ

กองทุนพัฒนาหมู่บ้านรอบพื้นที่เหมืองแร่ โรงพยาบาลส่งเสริมสุขภาพตำบลบ้านเหมืองแร่					
ปี 2567					
วันที่	รายการ	รายรับ	รายจ่าย	คงเหลือ	สถานะ
	ยอดยกมาจากแปลง 16801/16428 ปี 2566	0.00	0.00	0.00	
22 ม.ค. 67	กองทุนพัฒนาหมู่บ้านรอบพื้นที่เหมืองแร่ แปลง 16801/16428	75,000.00	0.00	75,000.00	เทพื้นคอนกรีตเพิ่มเติม 10*18 ม 180 ตร.ม.

ตัวแทนบริษัท สหชาติเศรษฐกิจ จำกัด และเลขานุการ ได้กล่าวสรุปงบประมาณจาก กองทุนพัฒนาฯ ของโรงเรียนสหชาติประชานิยม งบประมาณในปี 2567 มีงบประมาณยอดยกมา และรวม งบประมาณจากแปลงประทานบัตรต่างๆ เป็นเงิน 383,833 บาท ถูกต้องหรือไม่ และกันงบไว้ในปี 2566 โครงการ ปรับปรุงรั้วโรงเรียน ,ปรับปรุงฝ้าเพดาน ,ปรับปรุงระบบประปา จะดำเนินการอยู่หรือไม่

ผู้อำนวยการโรงเรียนสหชาติเศรษฐกิจวิทยา ได้กล่าวว่างบประมาณถูกต้อง และ โครงการดังกล่าวของปี 2566 จะดำเนินการอยู่

ตัวแทนบริษัท สหชาติเศรษฐกิจ จำกัด และเลขานุการ ได้กล่าวรับทราบ

กองทุนพัฒนาหมู่บ้านรอบพื้นที่เหมืองแร่ โรงเรียนสหชาติเศรษฐกิจวิทยา					
ปี 2566					
วันที่	รายการ	รายรับ	รายจ่าย	คงเหลือ	สถานะ
	ยอดยกมาจาก ปี 2565	75,000.00	0.00	75,000.00	
	กองทุนพัฒนาหมู่บ้านรอบพื้นที่เหมืองแร่ แปลง 29538/15023	66,666.50	0.00	66,666.50	
	กองทุนพัฒนาหมู่บ้านรอบพื้นที่เหมืองแร่ แปลง 29539/15094	66,666.50	0.00	66,666.50	
	กองทุนพัฒนาหมู่บ้านรอบพื้นที่เหมืองแร่ แปลง 16801/16428	75,000.00	0.00	75,000.00	
	รวมยอดงบประมาณ	0.00	0.00	283,333.00	
	โครงการ "ปรับปรุงรั้วโรงเรียน"	0.00	283,333.00	0.00	รอดำเนินการ
	โครงการ "ปรับปรุงฝ้าเพดาน" "ปรับปรุงระบบประปา"	0.00	0.00	0.00	รอดำเนินการ
17 ส.ค. 66	กองทุนพัฒนาหมู่บ้านรอบพื้นที่เหมืองแร่ แปลง 29536/15091	29,250.00	0.00	29,250.00	
	กองทุนพัฒนาหมู่บ้านรอบพื้นที่เหมืองแร่ แปลง 29537/15092	29,250.00	0.00	58,500.00	
	กองทุนพัฒนาหมู่บ้านรอบพื้นที่เหมืองแร่ แปลง 32253/16045	29,250.00	0.00	87,750.00	
	รวม	371,083.00	283,333.00	87,750.00	
ปี 2567					
วันที่	รายการ	รายรับ	รายจ่าย	คงเหลือ	สถานะ
	ยอดยกมาจากแปลง 16801/16428 ปี 2566	0.00	0.00	0.00	
22 ม.ค. 67	กองทุนพัฒนาหมู่บ้านรอบพื้นที่เหมืองแร่ แปลง 16801/16428	75,000.00	0.00	75,000.00	
	ยอดยกมาจากแปลง 29538/15093 และ 29539/15094 ปี 2566	0.00	0.00	75,000.00	
22 ม.ค. 67	กองทุนพัฒนาหมู่บ้านรอบพื้นที่เหมืองแร่ แปลง 29538/15093	66,666.50	0.00	141,666.50	รอพิจารณาใหม่
	กองทุนพัฒนาหมู่บ้านรอบพื้นที่เหมืองแร่ แปลง 29539/15094	66,666.50	0.00	208,333.00	
	ยอดยกมาจากแปลง 29536/15091, 29537/15092 และ 32253/16045 ปี 2566	87,750.00	0.00	296,083.00	
22 ม.ค. 67	กองทุนพัฒนาหมู่บ้านรอบพื้นที่เหมืองแร่ แปลง 29536/15091	29,250.00	0.00	325,333.00	
22 ม.ค. 67	กองทุนพัฒนาหมู่บ้านรอบพื้นที่เหมืองแร่ แปลง 29537/15092	29,250.00	0.00	354,583.00	
22 ม.ค. 67	กองทุนพัฒนาหมู่บ้านรอบพื้นที่เหมืองแร่ แปลง 32253/16045	29,250.00	0.00	383,833.00	
	รวม	383,833.00	0.00	383,833.00	

ตัวแทนบริษัท สหชาติเศรษฐกิจ จำกัด และเลขานุการ ได้กล่าวสอบถามว่างบประมาณ ของประทานบัตรที่ 16801/16428 มีโครงการเสนอหรือไม่

ผู้อำนวยการโรงเรียนสหชาติเศรษฐกิจวิทยา ได้กล่าวว่าจะนำงบของปี 2567 มาใช้ในโครงการปรับปรุงฝ้าเพดานห้องประชุม และปรับปรุงระบบประปาของโรงเรียนเพิ่มเติมจากงบปี 2566 เนื่องจาก กลัวงบประมาณไม่เพียงพอ และในส่วนของรั้วโรงเรียนให้รอก่อน เนื่องจากยังหาขอบเขตที่ชัดเจนไม่ได้

ตัวแทนบริษัท สหชาติเศรษฐกิจ จำกัด และเลขานุการ ได้กล่าวรับทราบ

กองทุนพัฒนาหมู่บ้านรอบพื้นที่เหมืองแร่ โรงเรียนสหชาติเศรษฐกิจวิทยา					
ปี 2566					
วันที่	รายการ	รายรับ	รายจ่าย	คงเหลือ	สถานะ
	ยอดยกมาจาก ปี 2565	75,000.00	0.00	75,000.00	
	กองทุนพัฒนาหมู่บ้านรอบพื้นที่เหมืองแร่ แปลง 29538/15093	66,666.50	0.00	66,666.50	
	กองทุนพัฒนาหมู่บ้านรอบพื้นที่เหมืองแร่ แปลง 29539/15094	66,666.50	0.00	66,666.50	
	กองทุนพัฒนาหมู่บ้านรอบพื้นที่เหมืองแร่ แปลง 16801/16428	75,000.00	0.00	75,000.00	
	รวมยอดงบประมาณ	0.00	0.00	283,333.00	
	โครงการ "ปรับปรุงรั้วโรงเรียน"	0.00	283,333.00	0.00	รอดำเนินการ
	โครงการ "ปรับปรุงกำแพง" "ปรับปรุงระบบประปา"	0.00	0.00	0.00	รอดำเนินการ
17 ส.ค. 66	กองทุนพัฒนาหมู่บ้านรอบพื้นที่เหมืองแร่ แปลง 29536/15091	29,250.00	0.00	29,250.00	
	กองทุนพัฒนาหมู่บ้านรอบพื้นที่เหมืองแร่ แปลง 29537/15092	29,250.00	0.00	58,500.00	
	กองทุนพัฒนาหมู่บ้านรอบพื้นที่เหมืองแร่ แปลง 32253/16045	29,250.00	0.00	87,750.00	
	รวม	371,083.00	283,333.00	87,750.00	
ปี 2567					
วันที่	รายการ	รายรับ	รายจ่าย	คงเหลือ	สถานะ
	ยอดยกมาจากแปลง 16801/16428 ปี 2566	0.00	0.00	0.00	
22 ม.ค. 67	กองทุนพัฒนาหมู่บ้านรอบพื้นที่เหมืองแร่ แปลง 16801/16428	75,000.00	0.00	75,000.00	

ตัวแทนบริษัท สหชาติเศรษฐกิจ จำกัด และเลขานุการ ได้กล่าวสรุปงบประมาณจากกองทุนพัฒนาฯ ของวัดสหชาติประชารธรรม งบประมาณในปี 2567 ไม่มีงบประมาณยอดยกมา และรวมงบประมาณจากแปลงประธานบัตรต่างๆ เป็นเงิน 296,083 บาท ถูกต้องหรือไม่

กองทุนพัฒนาหมู่บ้านรอบพื้นที่เหมืองแร่ วัดสหชาติประชารธรรม					
ปี 2566					
วันที่	รายการ	รายรับ	รายจ่าย	คงเหลือ	สถานะ
	ยอดยกมาจาก ปี 2565	0.00	0.00	0.00	
31 ม.ค. 66	กองทุนพัฒนาหมู่บ้านรอบพื้นที่เหมืองแร่ แปลง 29538/15093	66,666.50	0.00	66,666.50	
	กองทุนพัฒนาหมู่บ้านรอบพื้นที่เหมืองแร่ แปลง 29539/15094	66,666.50	0.00	66,666.50	
	กองทุนพัฒนาหมู่บ้านรอบพื้นที่เหมืองแร่ แปลง 16801/16428	75,000.00	0.00	75,000.00	
	รวมยอดงบประมาณ	0.00	0.00	208,333.00	
	โครงการ "จัดทำป้ายสถานสาธารณสงเคราะห์" (ป.บ. 29538, 29539)	0.00	133,333.00	75,000.00	
	โครงการ "ทอถนน คสล. บริเวณวัด" (ป.บ. 16801)	0.00	75,000.00	0.00	
17 ส.ค. 66	กองทุนพัฒนาหมู่บ้านรอบพื้นที่เหมืองแร่ แปลง 29536/15091	29,250.00	0.00	29,250.00	
	กองทุนพัฒนาหมู่บ้านรอบพื้นที่เหมืองแร่ แปลง 29537/15092	29,250.00	0.00	58,500.00	
	กองทุนพัฒนาหมู่บ้านรอบพื้นที่เหมืองแร่ แปลง 32253/16045	29,250.00	0.00	87,750.00	
	ปรับปรุงระบบแสงสว่าง ระบบไฟฟ้าภายในสถานธรรมสงเคราะห์บริเวณกุฏิ	0.00	87,750.00	0.00	
	รวม	296,083.00	296,083.00	0.00	
ปี 2567					
วันที่	รายการ	รายรับ	รายจ่าย	คงเหลือ	สถานะ
	ยอดยกมาจากแปลง 16801/16428 ปี 2566	0.00	0.00	0.00	
22 ม.ค. 67	กองทุนพัฒนาหมู่บ้านรอบพื้นที่เหมืองแร่ แปลง 16801/16428	75,000.00	0.00	75,000.00	
	ยอดยกมาจากแปลง 29538/15093 และ 29539/15094 ปี 2566	0.00	0.00	75,000.00	
22 ม.ค. 67	กองทุนพัฒนาหมู่บ้านรอบพื้นที่เหมืองแร่ แปลง 29538/15093	66,666.50	0.00	141,666.50	รอดำเนินการ
	กองทุนพัฒนาหมู่บ้านรอบพื้นที่เหมืองแร่ แปลง 29539/15094	66,666.50	0.00	208,333.00	
	ยอดยกมาจากแปลง 29536/15091, 29537/15092 และ 32253/16045 ปี 2566	0.00	0.00	208,333.00	
22 ม.ค. 67	กองทุนพัฒนาหมู่บ้านรอบพื้นที่เหมืองแร่ แปลง 29536/15091	29,250.00	0.00	237,583.00	
22 ม.ค. 67	กองทุนพัฒนาหมู่บ้านรอบพื้นที่เหมืองแร่ แปลง 29537/15092	29,250.00	0.00	266,833.00	
22 ม.ค. 67	กองทุนพัฒนาหมู่บ้านรอบพื้นที่เหมืองแร่ แปลง 32253/16045	29,250.00	0.00	296,083.00	
	รวม	296,083.00	0.00	296,083.00	

ตัวแทนวัดสหชาติประชาธรรม ได้กล่าวว่างบประมาณถูกต้อง  
 j ตัวแทนบริษัท สหชาติเศรษฐกิจ จำกัด และเลขานุการ ได้กล่าวสอบถามว่างบประมาณ  
 ของประธานบัตรที่ 16801/16428 มีโครงการเสนอหรือไม่

พระเลขาฯ ตัวแทนวัดสหชาติประชาธรรม ได้กล่าวว่ามี จะนำไปปรับปรุงโรงครัว  
 ศาสดารมสังเวช เพื่ออำนวยความสะดวกให้ชาวบ้าน

ตัวแทนบริษัท สหชาติเศรษฐกิจ จำกัด และเลขานุการ ได้กล่าวรับทราบ

02567					
วันที่	รายการ	รายรับ	รายจ่าย	คงเหลือ	สถานะ
	ยอดเงินจากแปลง 16801/16428 ปี 2566	0.00	0.00	0.00	
22 ม.ค. 67	กองทุนพัฒนาหมู่บ้านรอบพื้นที่เมืองแร่ แปลง 16801/16428	75,000.00	0.00	75,000.00	ปรับปรุงโรงครัวศาลารมสังเวช

ตัวแทนบริษัท สหชาติเศรษฐกิจ จำกัด และเลขานุการ ได้กล่าวสรุปโครงการของแต่ละ  
 หมู่บ้าน ดังนี้ หมู่ 2 บ้านเหมืองแร่ เสนอโครงการต่อเติมอาคารหมู่บ้าน โดยขอมติเห็นชอบจากท่านคณะกรรมการฯ

ผู้ใหญ่บ้าน หมู่ 2 บ้านเหมืองแร่ ได้กล่าวเสนอโครงการเพิ่มเติม ขอจัดซื้อ  
 เครื่องขยายเสียงเคลื่อนที่ยี่ห้อ JBL แบบโรงพยาบาลส่งเสริมสุขภาพตำบลบ้านเหมืองแร่ เพื่อใช้ในกิจกรรมต่างๆของ  
 ชุมชน โดยใช้งบประมาณจากแปลง 29536/15091 และ 29537/15092 และ 32253/16045

ตัวแทนบริษัท สหชาติเศรษฐกิจ จำกัด ได้กล่าวเห็นด้วย เพราะเมื่อเวลาใช้งาน  
 อาจจะมีเสียงของโรงพยาบาลส่งเสริมสุขภาพตำบลบ้านเหมืองแร่ได้ เพื่อจะได้เชื่อมต่อและเสียงดังชัดเจนมากยิ่งขึ้น

ตัวแทนบริษัท สหชาติเศรษฐกิจ จำกัด และเลขานุการ ได้กล่าวสรุปโครงการของหมู่ 2  
 บ้านเหมืองแร่ มี 2 โครงการ คือ 1.โครงการต่อเติมอาคารหมู่บ้าน 2.โครงการจัดซื้อเครื่องขยายเสียงเคลื่อนที่ โดยขอ  
 มติเห็นชอบจากคณะกรรมการฯ

- คณะกรรมการฯ มีมติเห็นชอบ 11 เสียง ไม่เห็นชอบ 0 เสียง และไม่ลงมติ 0 เสียง

ผู้ใหญ่บ้าน หมู่ 2 บ้านเหมืองแร่ ได้กล่าวเสนอโครงการเพิ่มเติมอีก 1 โครงการ  
 คือ โครงการติดตั้งไฟแสงสว่างสนามฟุตบอล

ตัวแทนบริษัท สหชาติเศรษฐกิจ จำกัด ได้กล่าวเสนอว่าไฟส่องสว่างอาจจะใช้คละ  
 กับระบบไฟฟ้าโซล่าเซลล์ เพื่อจะได้ประหยัดค่าไฟฟ้าได้

ผู้ใหญ่บ้าน หมู่ 2 บ้านเหมืองแร่ ได้กล่าวรับทราบ

ตัวแทนบริษัท สหชาติเศรษฐกิจ จำกัด และเลขานุการ ได้กล่าวสรุปโครงการของหมู่ 2  
 บ้านเหมืองแร่ มี 3 โครงการ คือ 1.โครงการต่อเติมอาคารหมู่บ้าน 2.โครงการจัดซื้อเครื่องขยายเสียงเคลื่อนที่  
 3.โครงการติดตั้งระบบไฟส่องสว่างบริเวณศาลาประชาคม และขอมติเห็นชอบจากคณะกรรมการฯ

กองทุนพัฒนาหมู่บ้านรอบพื้นที่เหมืองแร่ หมู่ 2 บ้านเหมืองแร่					
ปี 2567					
วันที่	รายการ	รายรับ	รายจ่าย	คงเหลือ	สถานะ
	ยอดยกมาจากแปลง 16501/16428 ปี 2566	0.00	0.00	0.00	
22 ม.ค. 67	กองทุนพัฒนาหมู่บ้านรอบพื้นที่เหมืองแร่ แปลง 16801/16428	75,000.00	0.00	75,000.00	จัดเก็บอากรหมู่บ้านครั้งแรก
	ยอดยกมาจากแปลง 29538/15093 และ 29539/15094 ปี 2566	66,182.52	0.00	141,182.52	
22 ม.ค. 67	กองทุนพัฒนาหมู่บ้านรอบพื้นที่เหมืองแร่ แปลง 29538/15093	66,666.50	0.00	207,849.02	รอพิจารณา
	กองทุนพัฒนาหมู่บ้านรอบพื้นที่เหมืองแร่ แปลง 29539/15094	66,666.50	0.00	274,515.52	ใหม่
	ยอดยกมาจากแปลง 29536/15091, 29537/15092 และ 32253/16045 ปี 2566	87,750.00	0.00	362,265.52	
22 ม.ค. 67	กองทุนพัฒนาหมู่บ้านรอบพื้นที่เหมืองแร่ แปลง 29536/15091	29,250.00	0.00	391,515.52	เครื่องขยายเสียงเครื่องที่
22 ม.ค. 67	กองทุนพัฒนาหมู่บ้านรอบพื้นที่เหมืองแร่ แปลง 29537/15092	29,250.00	0.00	420,765.52	ติดตั้งระบบแสงสว่าง
22 ม.ค. 67	กองทุนพัฒนาหมู่บ้านรอบพื้นที่เหมืองแร่ แปลง 32253/16045	29,250.00	0.00	450,015.52	
	รวม	450,015.52	0.00	450,015.52	

- คณะกรรมการ มีมติเห็นชอบ 11 เสียง ไม่เห็นชอบ 0 เสียง และไม่ลงมติ 0 เสียง

ตัวแทนบริษัท สหชาติเศรษฐกิจ จำกัด และเลขานุการ ได้กล่าวสรุปโครงการของ หมู่ 4 บ้านเขาแม่แก้ว คือ 1.โครงการจัดจ้างครุภัณฑ์ต่อของโรงเรียนประชาอุบลมิ่ง จำนวน 100,000 บาท และสอบถามนายภูษิต สุริวงษ์ ผู้ใหญ่บ้าน หมู่ 4 บ้านเขาแม่แก้ว ว่ามีโครงการเสนอเพิ่มเติมหรือไม่

ผู้ใหญ่บ้าน หมู่ 4 บ้านเขาแม่แก้ว ได้กล่าวว่าไม่มี เดี่ยวจะนำเสนอโครงการเพิ่มเติมภายหลัง

| ตัวแทนบริษัท สหชาติเศรษฐกิจ จำกัด ได้กล่าวรับทราบ และขอมติเห็นชอบจากท่าน คณะกรรมการฯ

กองทุนพัฒนาหมู่บ้านรอบพื้นที่เหมืองแร่ หมู่ 4 บ้านเขาแม่แก้ว					
ปี 2567					
วันที่	รายการ	รายรับ	รายจ่าย	คงเหลือ	สถานะ
	ยอดยกมาจากแปลง 16801/16428 ปี 2566	100,000.00	0.00	100,000.00	จ้างครุภัณฑ์ (คือ) 100,000 บาท
22 ม.ค. 67	กองทุนพัฒนาหมู่บ้านรอบพื้นที่เหมืองแร่ แปลง 16801/16428	100,000.00	0.00	200,000.00	

- คณะกรรมการ มีมติเห็นชอบ 11 เสียง ไม่เห็นชอบ 0 เสียง และไม่ลงมติ 0 เสียง

ตัวแทนบริษัท สหชาติเศรษฐกิจ จำกัด และเลขานุการ ได้กล่าวสรุปโครงการของ โรงพยาบาลส่งเสริมสุขภาพตำบลทุ่งทอง คือ 1.โครงการเทพื้นคอนกรีตเพิ่มเติมพื้นที่ 10x18 เมตร ขนาด 180 ตารางเมตร และขอมติเห็นชอบจากท่านคณะกรรมการฯ

กองทุนพัฒนาหมู่บ้านรอบพื้นที่เหมืองแร่ โรงพยาบาลส่งเสริมสุขภาพตำบลบ้านเหมืองแร่					
ปี 2567					
วันที่	รายการ	รายรับ	รายจ่าย	คงเหลือ	สถานะ
	ยอดยกมาจากแปลง 16801/16428 ปี 2566	0.00	0.00	0.00	
22 ม.ค. 67	กองทุนพัฒนาหมู่บ้านรอบพื้นที่เหมืองแร่ แปลง 16801/16428	75,000.00	0.00	75,000.00	เทพื้นคอนกรีตเพิ่มเติม 10x18 ม 180 ตร.ม.

- คณะกรรมการ มีมติเห็นชอบ 11 เสียง ไม่เห็นชอบ 0 เสียง และไม่ลงมติ 0 เสียง

ตัวแทนบริษัท สหชาติเศรษฐกิจ จำกัด และเลขานุการ ได้กล่าวสรุปโครงการของ โรงเรียนสหชาติเศรษฐกิจวิทยา คือ 1.โครงการปรับปรุงฝ้าเพดานและปรับปรุงระบบประปา 2.ปรับปรุงพัดลมโคจร 3. ติดตั้งเครื่องปรับอากาศห้องนักเรียนอนุบาล และขอมติเห็นชอบจากคณะกรรมการฯ

กองทุนพัฒนาผู้ประกอบการพื้นที่เมืองเก่า โรงเรียนสหชาติเศรษฐกิจวิทยา					
ปี 2566					
วันที่	รายการ	รายรับ	รายจ่าย	คงเหลือ	สถานะ
	ยอดคงค้างจาก ปี 2565	75,000.00	0.00	75,000.00	
	กองทุนพัฒนาผู้ประกอบการพื้นที่เมืองเก่า แปลง 29538/15093	66,666.50	0.00	66,666.50	
	กองทุนพัฒนาผู้ประกอบการพื้นที่เมืองเก่า แปลง 29539/15094	66,666.50	0.00	66,666.50	
	กองทุนพัฒนาผู้ประกอบการพื้นที่เมืองเก่า แปลง 16801/16428	75,000.00	0.00	75,000.00	
	รวมยอดคงประมาณ	0.00	0.00	283,333.00	
	โครงการ "ปรับปรุงรั้วโรงเรียน"	0.00	283,333.00	0.00	รอดำเนินการ
	โครงการ "ปรับปรุงสภาพถนน" "ปรับปรุงระบบประปา"	0.00	0.00	0.00	รอดำเนินการ
17 ม.ค. 66	กองทุนพัฒนาผู้ประกอบการพื้นที่เมืองเก่า แปลง 29536/15091	29,250.00	0.00	29,250.00	
	กองทุนพัฒนาผู้ประกอบการพื้นที่เมืองเก่า แปลง 29537/15092	29,250.00	0.00	58,500.00	
	กองทุนพัฒนาผู้ประกอบการพื้นที่เมืองเก่า แปลง 32253/16045	29,250.00	0.00	87,750.00	
	รวม	371,083.00	283,333.00	87,750.00	
ปี 2567					
วันที่	รายการ	รายรับ	รายจ่าย	คงเหลือ	สถานะ
	ยอดคงค้างจากแปลง 16801/16428 ปี 2566	0.00	0.00	0.00	
22 ม.ค. 67	กองทุนพัฒนาผู้ประกอบการพื้นที่เมืองเก่า แปลง 16801/16428	75,000.00	0.00	75,000.00	
	ยอดคงค้างจากแปลง 29538/15093 และ 29539/15094 ปี 2566	0.00	0.00	75,000.00	
22 ม.ค. 67	กองทุนพัฒนาผู้ประกอบการพื้นที่เมืองเก่า แปลง 29538/15093	66,666.50	0.00	141,666.50	
	กองทุนพัฒนาผู้ประกอบการพื้นที่เมืองเก่า แปลง 29539/15094	66,666.50	0.00	208,333.00	
	ยอดคงค้างจากแปลง 29536/15091, 29537/15092 และ 32253/16045 ปี 2566	87,750.00	0.00	296,083.00	
22 ม.ค. 67	กองทุนพัฒนาผู้ประกอบการพื้นที่เมืองเก่า แปลง 29536/15091	29,250.00	0.00	325,333.00	เปลี่ยนที่ดินโฉนด
22 ม.ค. 67	กองทุนพัฒนาผู้ประกอบการพื้นที่เมืองเก่า แปลง 29537/15092	29,250.00	0.00	354,583.00	วัดพื้นที่และปรับปรุงอาคารให้อยู่ในสภาพ
22 ม.ค. 67	กองทุนพัฒนาผู้ประกอบการพื้นที่เมืองเก่า แปลง 32253/16045	29,250.00	0.00	383,833.00	
	รวม	383,833.00	0.00	283,833.00	

- คณะกรรมการ มีมติเห็นชอบ 11 เสียง ไม่เห็นชอบ 0 เสียง และไม่ลงมติ 0 เสียง

ตัวแทนบริษัท สหชาติเศรษฐกิจ จำกัด และเลขานุการ ได้กล่าวสรุปโครงการของ  
วัดสหชาติประชาธรรม คือ 1.โครงการปรับปรุงโรงครัวศาลาธรรมสังเวช และขอมติเห็นชอบจากคณะกรรมการ

ปี 2567					
วันที่	รายการ	รายรับ	รายจ่าย	คงเหลือ	สถานะ
	ยอดคงค้างจากแปลง 16801/16428 ปี 2566	0.00	0.00	0.00	
22 ม.ค. 67	กองทุนพัฒนาผู้ประกอบการพื้นที่เมืองเก่า แปลง 16801/16428	75,000.00	0.00	75,000.00	ปรับปรุงโรงครัวศาลาธรรมสังเวช

- คณะกรรมการ มีมติเห็นชอบ 11 เสียง ไม่เห็นชอบ 0 เสียง และไม่ลงมติ 0 เสียง

ตัวแทนบริษัท สหชาติเศรษฐกิจ จำกัด และเลขานุการ ได้กล่าวเข้าสู่วาระที่ 4.3  
พิจารณาการใช้งบประมาณจากกองทุนสุขภาพ ปี 2567

วาระที่ 4

วาระที่ 4 เรื่องเพื่อพิจารณา

4.3 พิจารณาการใช้งบประมาณจากกองทุนสุขภาพ

ปี 2567

1. ....

2. ....

3. ....

ตัวแทนบริษัท สหชาติเศรษฐกิจ จำกัด ได้กล่าวว่าจะขอทั้งงบประมาณในการตรวจสุขภาพชุมชนไว้ จำนวน 100,000 บาท และยังคงเหลืองบประมาณที่ทางชุมชนสามารถเสนอโครงการได้จำนวน 100,000 บาท และสอบถามท่านคณะกรรมการฯ มีโครงการเสนอหรือไม่

ตัวแทนบริษัท สหชาติเศรษฐกิจ จำกัด ได้กล่าวสอบถามว่าการใช้งบตรวจสุขภาพชุมชน ปีที่ผ่านมาใช้งบประมาณเท่าไร

| ตัวแทนบริษัท สหชาติเศรษฐกิจ จำกัด และเลขานุการ ได้กล่าวว่าใช้งบประมาณ 19,856 บาท เนื่องจากเราใช้งบประมาณจากแปลงอื่นๆ

นายกองค์การบริหารส่วนตำบลทุ่งทอง ได้กล่าวสอบถามเกี่ยวกับโครงการอบรมทำปุ๋ยน้ำ ยังจัดทำอยู่หรือไม่

ตัวแทนบริษัท สหชาติเศรษฐกิจ จำกัด ได้กล่าวว่าอาจจะปรึกษาท่านเกษตร อาจจะปรับเปลี่ยนโครงการใหม่ เพราะว่าในปี 2566 เราได้จัดอบรมให้ชาวบ้านเรียบร้อยแล้ว และชาวบ้านสามารถทำใช้เองได้แล้ว อาจจะนำมาพัฒนาต่อยอดในด้านอื่นๆเพิ่มเติม

| ตัวแทนเกษตรอำเภอหนองบัว ได้กล่าวสอบถามงบประมาณที่คงเหลือประมาณเท่าไร

ตัวแทนบริษัท สหชาติเศรษฐกิจ จำกัด ได้กล่าวว่าคงเหลือ 100,000 บาท

ตัวแทนเกษตรอำเภอหนองบัว ได้กล่าวรับทราบและจะขอไปปรึกษาผู้เกี่ยวข้องเขียนโครงการขึ้นมา

| ตัวแทนบริษัท สหชาติเศรษฐกิจ จำกัด และเลขานุการ ได้กล่าวสอบถามผู้อำนวยการโรงพยาบาลส่งเสริมสุขภาพตำบลบ้านเหมืองแร่ ว่ามีโครงการเสนอหรือไม่

ผู้อำนวยการโรงพยาบาลส่งเสริมสุขภาพตำบลบ้านเหมืองแร่ ได้กล่าวว่าเสนอขอจัดซื้อเครื่องวัดความดันแบบสอดแขน จำนวน 1 เครื่อง งบประมาณ 80,000 บาท

ตัวแทนบริษัท สหชาติเศรษฐกิจ จำกัด และเลขานุการ ได้กล่าวรับทราบ

ตัวแทนบริษัท สหชาติเศรษฐกิจ จำกัด ได้กล่าวเสนอการออกกำลังกาย ซึ่งให้แต่ละหมู่บ้านทำทีมและส่งเข้าร่วมแข่งขันฟรี โดยใช้งบประมาณจากหลายๆแปลงประทานบัตร เพื่อเป็นการส่งเสริมการออกกำลังกาย

ผู้ใหญ่บ้าน หมู่ 4 บ้านเขาแม่แก้ว ได้กล่าวสอบถามว่าต้องดูประเภทกีฬา และการจัดงานแบบเปิด หรือแบบปิด

| ตัวแทนบริษัท สหชาติเศรษฐกิจ จำกัด ได้กล่าวว่าจัดทั้ง 2 แบบ

| ผู้ใหญ่บ้าน หมู่ 4 บ้านเขาแม่แก้ว ได้กล่าวสอบถามจากที่เคยจัดงานแข่งขันฟุตบอลมา จะจัดประเภทเปิด แต่กลัวจะไม่ตรงวัตถุประสงค์ของกองทุนสุขภาพหรือไม่

ตัวแทนบริษัท สหชาติเศรษฐกิจ จำกัด ได้กล่าวว่า เป็นการส่งเสริมการออกกำลังกาย หากจัดประเภทเปิด อาจจะเก็บค่าสมัคร เพื่อเป็นค่าน้ำดื่ม น้ำแข็งเลี้ยงนักกีฬา, ค่ากรรมการตัดสิน เพราะว่าจากที่บริษัท สหชาติเศรษฐกิจ จำกัด ได้เคยจัดรายการฟุตบอล “สหชาติคัพ” ที่ผ่านมามีงบประมาณจากกองทุนสุขภาพ อาจจะไม่ใช่เพียงพอในการจัดงาน

ผู้ใหญ่บ้าน หมู่ 4 บ้านเขาแม่แก้ว ได้กล่าว ได้กล่าวสอบถามว่าในปีนี้ ณ โรงเรียนประชาอุปถัมภ์ จะมีการจัดแข่งขันฟุตบอลประเพณี ในวันแม่แห่งชาติ ปี2567

ตัวแทนบริษัท สหชาติเศรษฐกิจ จำกัด ได้กล่าวว่าได้ อาจจะจัดทำแผนเรื่องกีฬาไว้ล่วงหน้า และเสนอว่าอาจจะตั้งชื่อโครงการว่าสหชาติคัพ ณ เขาแม่แก้ว เป็นต้น

ผู้ใหญ่บ้าน หมู่ 4 บ้านเขาแม่แก้ว ได้กล่าวว่าของหมู่ 4 บ้านแม่แก้ว เดิมไม่มีชื่อโครงการ เป็นเพียงฟุตบอลประเพณีวันแม่เท่านั้น

ตัวแทนบริษัท สหชาติเศรษฐกิจ จำกัด ได้กล่าวเสนอว่าให้กันงบประมาณเป็นก้อนใหญ่ไว้ก่อน ส่วนเรื่องการจัดกีฬาต่างๆ ค่อยมาดูกันภายหลังอีกครั้งหนึ่ง

ตัวแทนบริษัท สหชาติเศรษฐกิจ จำกัด และเลขานุการ ได้สอบถามท่านคณะกรรมการ ว่ากันงบประมาณไว้เท่าไร

ผู้ใหญ่บ้าน หมู่ 4 บ้านเขาแม่แก้ว ได้กล่าวว่าเสนอ 20,000 บาท และได้กล่าวสอบถามนายณพพร รัตนเวชสิทธิ ผู้อำนวยการโรงเรียนสหชาติเศรษฐกิจวิทยา กีฬาตำบลของโรงเรียนสามารถใช้งบประมาณจากกองทุนสุขภาพได้หรือไม่

ตัวแทนบริษัท สหชาติเศรษฐกิจ จำกัด ได้กล่าวว่าได้

ผู้อำนวยการโรงเรียนสหชาติเศรษฐกิจวิทยา ได้กล่าวสอบถามว่าโรงเรียนทุ่งทองที่เราได้สนับสนุนงบประมาณไปจัดแข่งขันกีฬาทำบลครั้งที่ผ่านๆ มา เราใช้กองทุนสุขภาพของประธานบัตรใด

ตัวแทนบริษัท สหชาติเศรษฐกิจ จำกัด ได้กล่าวว่าใช้ของประธานบัตรที่ 29538/15093 และ 29539/15094 เพราะหมู่ 1 บ้านทุ่งทอง จะอยู่ในรัศมีครอบคลุมในแปลงนั้น

ผู้อำนวยการโรงเรียนสหชาติเศรษฐกิจวิทยา ได้กล่าวว่าตอนนี้อยู่ระหว่างการพูดคุยกัน โดยในตำบลทุ่งทอง มี 8 โรงเรียน และมีผู้บริหารเพียง 3 โรงเรียนเท่านั้น ที่จะสามารถจัดงานได้คือ 1. โรงเรียนบ้านทุ่งทอง 2.โรงเรียนสหชาติเศรษฐกิจวิทยา 3.โรงเรียนบ้านหนองคู ซึ่งในปีที่ผ่านมาเราได้รับบสนับสนุนจากกองทุนสุขภาพฯ ดังกล่าว เพื่อให้เด็กๆได้มาออกกำลังกายร่วมกัน

ตัวแทนบริษัท สหชาติเศรษฐกิจ จำกัด ได้กล่าวว่าเราอาจจะกันงบประมาณแปลงประธานบัตรต่างๆ แปลงละนิด เช่น แปลงประธานบัตร 16801/16428 งบประมาณ 20,000 บาท ,ประธานบัตรที่ 29538/15093 และ 29539/15094 10,000 บาท/ประธานบัตร เป็นต้น โดยงบประมาณจากกองทุนสุขภาพนี้ คือการจัดแข่งขันกีฬา และอาจจะรวมกิจกรรมวันเด็กคือสนับสนุนชุดพลจะเข้ามาในโครงการนี้เลย เพราะแจกเสื้อด้วยและนำมาใช้ในการแข่งขันกีฬาทำบลได้เลย

ผู้อำนวยการโรงพยาบาลส่งเสริมสุขภาพตำบลบ้านเหมืองแร่ ได้กล่าวเห็นด้วย  
ตัวแทนบริษัท สหชาติเศรษฐกิจ จำกัด และเลขานุการ ได้กล่าวสรุปโครงการส่งเสริม  
สุขภาพเยาวชนในตำบลทุ่งทอง จำนวน 20,000 บาท และมีข้อเสนอแนะเพิ่มเติมหรือไม่

ตัวแทนบริษัท สหชาติเศรษฐกิจ จำกัด ได้กล่าวว่ากองทุนสุขภาพฯ อยากให้เรา  
ดูแลทั้งผู้สูงอายุ ,วัยกลางคน และเด็กเยาวชนด้วย

ผู้อำนวยการโรงพยาบาลส่งเสริมสุขภาพตำบลบ้านเหมืองแร่ ได้กล่าวว่าที่บริษัท  
สหชาติเศรษฐกิจ จำกัด ได้จัดตรวจสุขภาพชุมชน ในวันที่ 14-15 ธันวาคม 2566 ที่ผ่านมา ได้ตรวจสุขภาพจำนวน 6  
หมู่บ้าน 1.หมู่ 1 บ้านทุ่งทอง 2.หมู่ 2 บ้านเหมืองแร่ 3.หมู่ 4 บ้านเขาแม่แก้ว 4.หมู่ 7 บ้านรังงาม 5.หมู่ 12 บ้านหนอง  
สะเอ้ง 6.หมู่ 14 บ้านสายฝน จำนวน 600 คน มีผลผิดปกติทางสายตา จำนวน 477 คน , ผลผิดปกติทางหู จำนวน  
334 คน, ผลผิดปกติทางปอด 135 คน

ตัวแทนบริษัท สหชาติเศรษฐกิจ จำกัด ได้กล่าวสอบถามว่ามีการแยกกลุ่มอายุผู้  
เข้ารับการตรวจหรือไม่

ผู้อำนวยการโรงพยาบาลส่งเสริมสุขภาพตำบลบ้านเหมืองแร่ ได้กล่าวว่าข้อมูลไม่  
มีการแยกกลุ่มอายุหรือผลการตรวจมาให้ ทางโรงพยาบาลส่งเสริมสุขภาพตำบลบ้านเหมืองแร่เป็นผู้แยกเอง โดยต้อง  
มาคัดกรองแยกตามแต่ละหมู่อีกครั้งหนึ่ง

ตัวแทนบริษัท สหชาติเศรษฐกิจ จำกัด ได้กล่าวรับทราบ

ผู้อำนวยการโรงพยาบาลส่งเสริมสุขภาพตำบลบ้านเหมืองแร่ ได้กล่าวว่าเราได้  
จัดทำแผนออกเยี่ยมผู้ที่มีผลผิดปกติจากการตรวจสุขภาพ ซึ่งเมื่อผลออกมาแล้ว เรายังขาดยา แต่ได้แนะนำให้ไปพบ  
แพทย์เพื่อรับยาต่อที่โรงพยาบาล โดยตรงนี้อาจจะหาซื้อสรุป เราจะดูแลแบบไหนเพราะเราได้ตั้งงบไว้ 30,000 บาท

ตัวแทนบริษัท สหชาติเศรษฐกิจ จำกัด ได้กล่าวว่าเมื่อเรารับทราบว่ามีงบประมาณ  
เท่าไร ก็สามารถดำเนินการจัดทำแผนได้ โดยกันในส่วนของกีฬาเท่าไร ,ออกตรวจเยี่ยมเท่าไร ,ด้านเกษตรพัฒนา  
อาชีพเท่าไร เพื่อจะได้จัดสรรงบประมาณเข้าไปแต่ละแปลงประทานบัตรได้อย่างชัดเจน

ตัวแทนเกษตรอำเภอหนองบัว ได้กล่าวสอบถามว่าผลผิดปกติของปอด คือ  
เกี่ยวกับทางเดินหายใจใช่หรือไม่

ผู้อำนวยการโรงพยาบาลส่งเสริมสุขภาพตำบลบ้านเหมืองแร่ ได้กล่าวว่าใช่ อย่าง  
การตรวจสายตาผลผิดปกติเป็นเรื่องปกติ, การได้ยินผิดปกติ เพราะเราไม่ได้คัดกรองอายุของผู้เข้าตรวจ แต่ปอดที่  
ส่งผลมาไม่ได้มีการบอกรายละเอียดว่าเป็นอะไร เพราะเราตรวจด้วยการเอ็กซเรย์เท่านั้น

ตัวแทนบริษัท สหชาติเศรษฐกิจ จำกัด ได้กล่าวว่าผลความผิดปกติของหู ต้องคัด  
กรองอายุของผู้เข้ารับการตรวจอีกครั้ง

ผู้อำนวยการโรงพยาบาลส่งเสริมสุขภาพตำบลบ้านเหมืองแร่ ได้กล่าวว่าจากการตรวจสุขภาพครั้งที่ผ่านมามีผู้สูงอายุเข้าร่วมจำนวนมาก จึงได้สอบถามว่าเราจะดูแลในกลุ่มนี้ มี 3 กลุ่ม คือ 1.ผิดปกติ 3 อย่าง จำนวน 67 คน 2.ผิดปกติกับหู จำนวน 84 คน 3.ผิดปกติที่ปอด จำนวน 135 คน

ตัวแทนบริษัท สหชาติเศรษฐกิจ จำกัด ได้กล่าวว่าดูแลและกลุ่มผิดปกติที่ปอด จำนวน 135 คน เพราะข้อมูลอาจต้องมาวิเคราะห์ว่ามีการสูบบุหรี่หรือไม่ เป็นโรคหัวใจหรือไม่

ผู้อำนวยการโรงพยาบาลส่งเสริมสุขภาพตำบลบ้านเหมืองแร่ ได้กล่าวเห็นด้วย เกิดจากปัจจัยหลายอย่าง เช่นบางคนอาจจะมียาประจำตัว โดยแนะนำให้ไปตรวจซ้ำ

ตัวแทนบริษัท สหชาติเศรษฐกิจ จำกัด ได้กล่าวเสนอว่าให้ นายกองค์การบริหารส่วนตำบลทุ่งทอง ทำเรื่องเสนอไปที่อุตสาหกรรมจังหวัดเพื่อเชิญแต่ละเหมืองแร่ ในการจัดกิจกรรมเยี่ยมให้กำลังใจผู้ป่วยอาจจะมาทำร่วมกันได้ เพื่อที่จะได้ไปดูแลได้อย่างทั่วถึงมากยิ่งขึ้น

นายกองค์การบริหารส่วนตำบลทุ่งทอง ได้กล่าวรับทราบ

คงเดือน ผู้อำนวยการโรงพยาบาลส่งเสริมสุขภาพตำบลบ้านเหมืองแร่ ได้กล่าวว่าเราอาจจะในปี 2567 อาจจะต้องคัดกรองผู้เข้ารับการตรวจสุขภาพมากขึ้น โดยเริ่มตั้งแต่การชักประวัติว่ามีโรคประจำตัวหรือไม่อย่างไร เพื่อมีผลตรวจที่ชัดเจนมากขึ้น

ตัวแทนบริษัท สหชาติเศรษฐกิจ จำกัด ได้กล่าวรับทราบ

ตัวแทนบริษัท สหชาติเศรษฐกิจ จำกัด และเลขานุการ ได้กล่าวว่าเนื่องจากกองทุนเฝ้าระวังสุขภาพฯ มีการใช้ไปและคงเหลืองบประมาณจำนวน 436,715.10 บาท ซึ่งกันไว้สำหรับตรวจสุขภาพชุมชน ประจำปี 2567 จำนวน 100,000 บาท โดยเงินกองทุนสุขภาพฯ จะคงเหลือ จำนวน 336,715.10 บาท

บัญชีควบคุมสมุดธนาคารกสิกรไทย สาขาหนองบัว เลขที่ 078-1-43546-5 บจก.สหชาติเศรษฐกิจ เพื่อกองทุนเฝ้าระวังสุขภาพชุมชน ปบ.16801/16428						
ปี 2567						
วันที่	รายการ	ยอดคงเหลือ	ฝาก	ถอน	คงเหลือ	สถานะ
	ยอดคงเหลือจากปี 2566	354,369.10	0.00	0.00	354,369.10	
22 ม.ค. 67	บริษัท นำฝากเข้า	354,369.10	200,000.00	0.00	554,369.10	
13 ก.พ. 67	เบิกเพื่อจ่ายค่าใช้จ่ายจากการตรวจสุขภาพชุมชนปี 2566 (ทั้งหมด)	554,369.10	0.00	117,654.00	436,715.10	ดำเนินการแล้ว
ตรวจสุขภาพ 67			0.00	100,000.00	336,715.10	

ตัวแทนเกษตรอำเภอหนองบัว ได้สอบถามว่างบประมาณแค่ 1 แปลงประธาน บัตรไฟหรือไม่

ตัวแทนบริษัท สหชาติเศรษฐกิจ จำกัด และเลขานุการ ได้กล่าวว่าใช่ เป็นงบประมาณจากประธานบัตรที่ 16801/16428 เท่านั้น

ตัวแทนบริษัท สหชาติเศรษฐกิจ จำกัด ได้กล่าวว่ามีการนำเสนอแล้ว 2 โครงการ แต่อาจจะเสนอโครงการเพิ่มเติมได้อีก

! ผู้อำนวยการโรงพยาบาลส่งเสริมสุขภาพตำบลบ้านเหมืองแร่ ได้กล่าวว่าโครงการออกเยี่ยมให้กำลังใจผู้มีผลตรวจผิดปกติ จำนวน 135 คน คนละ 500 บาท เป็นเงิน 67,500 บาท

ตัวแทนบริษัท สหชาติเศรษฐกิจ จำกัด ได้กล่าวรับทราบ และกล่าวสอบถามว่ามีโครงการเรื่องเกี่ยวกับการเกษตรวิธีอื่นๆ นอกจากการทำปุ๋ยน้ำ, การเกษตรวิธีใหม่ มีโครงการเสนอหรือไม่

ผู้ใหญ่บ้าน หมู่ 2 บ้านเหมืองแร่ ได้กล่าวสอบถามนายกิตติพงษ์ ทิพย์ปัญญา ตัวแทนเกษตรอำเภอหนองบัว มีโครงการนำเสนอหรือไม่เช่น โครงการที่ท่องเที่ยว เป็นต้น

! ตัวแทนเกษตรอำเภอหนองบัว ได้กล่าวว่าเสนอโครงการเกี่ยวกับการปั่นจักรยานเชิงท่องเที่ยว เป็นการส่งเสริมการออกกำลังกายด้วย

ผู้ใหญ่บ้าน หมู่ 2 บ้านเหมืองแร่ ได้กล่าวว่าจากการจัดกิจกรรมครั้งที่ผ่านมามีคนสนใจเข้าร่วมเป็นจำนวนมาก

นายกองค์การบริหารส่วนตำบลทุ่งทอง ได้กล่าวเห็นด้วย

ตัวแทนเกษตรอำเภอหนองบัว ได้กล่าวว่าขอใช้งบประมาณจำนวนไว้จำนวน 50,000 บาท

ตัวแทนบริษัท สหชาติเศรษฐกิจ จำกัด ได้กล่าวเห็นด้วย และขอปรับงบประมาณในโครงการส่งเสริมสุขภาพเยาวชนในตำบลทุ่งทองจากเดิมงบ 20,000 บาท เป็น 50,000 บาท เพราะมีหลายโครงการเกี่ยวกับกิจกรรมนี้ และใช้งบประมาณประมาณไว้สำหรับโครงการส่งเสริมอาชีพ ประมาณ 40,000 บาท

ตัวแทนพัฒนาการอำเภอหนองบัว ได้กล่าวเห็นด้วย และรับทราบ

ตัวแทนบริษัท สหชาติเศรษฐกิจ จำกัด และเลขานุการ ได้กล่าวสรุปโครงการจากกองทุนเฝ้าระวังสุขภาพฯ ประทานบัตรที่ 16801/16428 ประจำปี 2567 ดังนี้ 1.การตรวจสุขภาพชุมชน ประจำปี 2567 จำนวน 100,000 บาท 2.จัดซื้อเครื่องวัดความดันแบบสอดแขน จำนวน 80,000 บาท 3.ส่งเสริมสุขภาพเยาวชนในตำบลทุ่งทอง จำนวน 50,000 บาท 4.ส่งเสริมการเกษตรเชิงท่องเที่ยวเพื่อสุขภาพ จำนวน 50,000 บาท 5.ตรวจเยี่ยมให้กำลังใจผู้พบความผิดปกติจากการตรวจสุขภาพปี 2566 จำนวน 67,500 บาท 6.กันไว้สำหรับโครงการส่งเสริมอาชีพต่างๆ จำนวน 40,000 บาท และกันไว้เพื่อเหตุฉุกเฉิน เช่น บ้านไฟไหม้, ว่าง่าย, น้ำท่วม, โรคระบาด จำนวน 40,000 บาท และมติเห็นชอบจากท่านคณะกรรมการว่าเห็นชอบหรือไม่

บัญชีควบคุมสมุดนาคกรรไทย สาขาหนองบัว เลขที่ 078-1-43544-5 บจก.สหชาติเศรษฐกิจ เพื่อกองทุนเพื่อสวัสดิภาพชุมชน ปบ.16801/16428						
ปี 2567						
วันที่	รายการ	ยอดยกมา	ค่า	ดอ	งบเหลือ	สถานะ
	ยอดยกมาจากปี 2566	354,369.10	0.00	0.00	354,369.10	
22 ม.ค. 67	บริษัท ไร่ฟ้าเขียว	354,369.10	200,000.00	0.00	554,369.10	
13 ก.พ. 67	เบิกเพื่อจ่ายค่าใช้จ่ายจากการตรวจสอบสุขภาพชุมชน ปี 2566 (เพิ่มเติม)	554,369.10	0.00	117,654.00	436,715.10	ดำเนินการเสร็จ
	ตรวจสอบสุขภาพ 67		0.00	100,000.00	336,715.10	
	เครื่องมือตรวจวัดแบบถอดแขน			80,000.00	256,715.10	
	ส่งเสริมสุขภาพเยาวชน ในกลุ่มห้อง			50,000.00	206,715.10	
	ส่งเสริมการเกษตรเชิงอินทรีย์เพื่อสุขภาพ			50,000.00	156,715.10	
	ตรวจเยี่ยมให้กำลังใจ ผู้พบความผิดปกติ จากผลการตรวจสุขภาพประจำปี จำนวน (135 คน)			67,500.00	89,215.10	
	กันไว้สำหรับโครงการส่งเสริมอาชีพอื่นๆ			40,000.00	49,215.10	
	เหตุการณ์ฉุกเฉิน			40,000.00	9,215.10	
	คงเหลือ		200,000.00	545,154.00	436,715.10	

- คณะกรรมการฯ มีมติเห็นชอบ 9 เสียง, ไม่เห็นชอบ 0 เสียง, ไม่ลงมติ 2 เสียง (เนื่องจากวัดสหชาติ ประชาธรรมและวัดสายลมเจริญธรรม มีกิจนิมนต์กลับก่อน)

ตัวแทนบริษัท สหชาติเศรษฐกิจ จำกัด และเลขานุการ ได้กล่าวสรุปงบประมาณ คงเหลือจากส่วนงบประมาณบริหารจัดการกองกลางที่หักไว้ 10% ต่อปี โดยมียอดคงเหลือจากการสะสมมาจากทุก โดยอยากเสนอใช้แปลงประทานบัตร รวมเป็นงบประมาณ 242,416.75 บาท โดยงบประมาณไม่รวมของปี 2567

กองทุนพัฒนาชุมชนรอบพื้นที่เหมืองแร่ กำกับบริหารจัดการ					
ปี 2565					
วันที่	รายการ	รายรับ	รายจ่าย	งบเหลือ	สถานะ
	ยอดยกมาจากปี 2563	35,562.00	0.00	35,562.00	
	ยอดยกมาจากปี 2564	27,973.75	0.00	63,535.75	
	ยอดยกมาจากปี 2565	19,249.00	0.00	82,784.75	
31 ม.ค. 66	ถอนออกจาก ปบ. 16801/16428 เพื่อเป็นค่าใช้จ่ายดำเนินการจัดประชุม และนำจ่ายค่าเบี้ยประชุมให้กับ กกค.	50,000.00	0.00	132,784.75	
	การจัดการประชุมคณะกรรมการรวมกลุ่มสหพันธ์ ประจำปี 2566	0.00	30,863.00	101,921.75	
	ถอนออกจาก ปบ. 29538/15093 เพื่อเป็นค่าใช้จ่ายดำเนินการจัดประชุม และนำจ่ายค่าเบี้ยประชุมให้กับ กกค.	25,000.00	0.00	126,921.75	
	การจัดการประชุมคณะกรรมการรวมกลุ่มสหพันธ์ ประจำปี 2566	0.00	7,360.00	119,561.75	
	ถอนออกจาก ปบ. 29539/15094 เพื่อเป็นค่าใช้จ่ายดำเนินการจัดประชุม และนำจ่ายค่าเบี้ยประชุมให้กับ กกค.	25,000.00	0.00	144,561.75	
	การจัดการประชุมคณะกรรมการรวมกลุ่มสหพันธ์ ประจำปี 2566	0.00	6,950.00	137,611.75	
17 ต.ค. 66	ถอนออกจาก ปบ. 29536/15091 เพื่อเป็นค่าใช้จ่ายดำเนินการจัดประชุม และนำจ่ายค่าเบี้ยประชุมให้กับ กกค.	50,000.00	0.00	187,611.75	
	การจัดการประชุมคณะกรรมการรวมกลุ่มสหพันธ์ ประจำปี 2566	0.00	14,900.00	172,711.75	
	ถอนออกจาก ปบ. 29537/15092 เพื่อเป็นค่าใช้จ่ายดำเนินการจัดประชุม และนำจ่ายค่าเบี้ยประชุมให้กับ กกค.	50,000.00	0.00	222,711.75	
	การจัดการประชุมคณะกรรมการรวมกลุ่มสหพันธ์ ประจำปี 2566		15,545.00	207,166.75	
	ถอนออกจาก ปบ. 32253/16045 เพื่อเป็นค่าใช้จ่ายดำเนินการจัดประชุม และนำจ่ายค่าเบี้ยประชุมให้กับ กกค.	50,000.00	0.00	257,166.75	
	การจัดการประชุมคณะกรรมการรวมกลุ่มสหพันธ์ ประจำปี 2566		14,750.00	242,416.75	
	รวม	332,784.75	90,368.00	242,416.75	33

โดยยอเยาเสนอใช้งบประมาณนี้ เป็นโครงการสนับสนุนเยาวชนในกิจกรรมวันเด็ก คือจัดซื้อชุดพละให้กับนักเรียนใน ตำบลทุ่งทอง 8 โรงเรียน งบประมาณจำนวน 180,000 บาท

ตัวแทนบริษัท สหชาติเศรษฐกิจ จำกัด ได้กล่าวว่าอาจจะหาคามาเปรียบเทียบ ได้ และได้สอบถามว่างบประมาณนี้เป็นงบจากแปลงประทานบัตรเดียวใช้หรือไม่

ตัวแทนบริษัท สหชาติเศรษฐกิจ จำกัด และเลขานุการ ได้กล่าวว่ารวมทุกแปลง ประทานบัตร

ตัวแทนบริษัท สหชาติเศรษฐกิจ จำกัด ได้กล่าวว่าให้ขอมติที่ละแปลงประทานบัตร โดยรอบนี้ให้ขอมติแปลงประทานบัตรที่ 16801/16428 ก่อน เพราะคณะกรรมการมวลชนสัมพันธ์คนละชุดกัน

ตัวแทนบริษัท สหชาติเศรษฐกิจ จำกัด และเลขานุการ ได้กล่าวรับทราบ พร้อมสรุป ยอดงบประมาณคงเหลือของประทานบัตรที่ 16801/16428 ในส่วนบริหารจัดการกองกลาง จำนวน 101,921.75 บาท

ผู้ใหญ่บ้าน หมู่ 4 บ้านเขาแม่แก่ ได้กล่าวว่าเห็นด้วยกับโครงการจัดซื้อชุดพละให้นักเรียน แต่อาจจะนำงบประมาณไปร่วมกันก่อนและค่อยขอมติเห็นชอบในครั้งหน้า เพราะคณะกรรมการชุดเดียวกัน ชาวเพียง หมู่ 14 บ้านสายฝน เท่านั้น

ตัวแทนบริษัท สหชาติเศรษฐกิจ จำกัด ได้กล่าวว่ามีคณะกรรมการหลายหมู่ที่ไม่ได้ เข้าร่วม คือ หมู่ 1 บ้านทุ่งทอง ,หมู่ 11 บ้านสระตายน ,หมู่ 12 บ้านหนองสระเอ็ง ,หมู่ 13 บ้านหนองลก ,หมู่ 14 บ้าน สายฝน

ผู้ใหญ่บ้าน หมู่ 4 บ้านเขาแม่แก่ ได้กล่าวว่าเฉพาะประทานบัตรที่ 16801/16428 เท่านั้น ที่ชาวหมู่ 14 บ้านสายฝน ถ้าครั้งหน้าหมู่ 14 บ้านสายฝนเข้าร่วมประชุมและมีมติเห็นชอบก็สามารถใช้งบประมาณ ของแปลงประทานบัตรนี้ได้เลย

ตัวแทนบริษัท สหชาติเศรษฐกิจ จำกัด ได้กล่าวรับทราบ

- นายอิศรานวัฒน์ คงเถื่อน ผู้อำนวยการโรงพยาบาลส่งเสริมสุขภาพตำบลบ้านเหมืองแร่ ได้กล่าวว่าให้สรุป ในแต่ละชุดไปเลย ว่ามีมติเห็นชอบหรือไม่

ผู้อำนวยการโรงเรียนสหชาติเศรษฐกิจวิทยา ได้กล่าวเห็นด้วยให้สรุปเป็น คณะกรรมการแต่ละชุดไป เช่น แปลงประทานบัตรที่ 16801/16428 มีมติเห็นชอบหรือไม่ ถ้าเห็นชอบก็กัน งบประมาณในส่วนนี้ไปไว้สำหรับจัดซื้อชุดพละมอบให้นักเรียนต่อไป และในครั้งหน้าก็ขอมติเห็นชอบจากคณะกรรมการฯ แปลงประทานบัตรอื่นๆ โดยแยกตามแปลงประทานบัตรต่อไป

ผู้ใหญ่บ้าน หมู่ 4 บ้านเขาแม่แก่ ได้กล่าวเห็นด้วย เพราะถ้าคณะกรรมการชุดนี้อันุมัติแล้ว ก็จะไ้ใช้งบประมาณจำนวน 101,921.75 บาท กันไว้สำหรับซื้อชุดพละให้นักเรียนแล้ว

ตัวแทนบริษัท สหชาติเศรษฐกิจ จำกัด และเลขานุการ ได้กล่าวอธิบายเพิ่มเติมว่า งบประมาณในส่วนบริหารจัดการกองกลางของประทานบัตรที่ 16801/16428 ทำไม่จึงเหลือเยอะ เพราะว่าในปีที่ผ่านมา

มาด้วยสถานการณ์การแพร่ระบาดของไวรัส (Covid-19) จึงทำให้ไม่สามารถได้จัดการประชุมได้ งบประมาณในส่วนนี้ จึงเหลือเยอะ และขอมติเห็นชอบจากท่านคณะกรรมการฯ ว่าเห็นชอบกับโครงการจัดซื้อชุดพละมอบให้นักเรียน จำนวน 8 โรงเรียนในตำบลทุ่งทอง โดยใช้งบประมาณจากกองทุนพัฒนาฯ แพลงประธานบัตรที่ 16801/16428 ใน ส่วนการบริหารจัดการกองกลาง จำนวน 101,921.75 บาท หรือไม่อย่างไร

สรุปผลการดำเนินงานในรอบปีที่ผ่านมา					
ปี 2565					
วันที่	รายการ	รายรับ	รายจ่าย	คงเหลือ	สถานะ
	ยอดยกมาจากปี 2563	35,562.00	0.00	35,562.00	
	ยอดยกมาจากปี 2564	27,913.75	0.00	63,535.75	
	ยอดยกมาจากปี 2565	19,249.00	0.00	82,784.75	
31 มี.ค. 65	ตอนออกงบ ป.บ. 16801/16428 เพื่อไปทำใจจ่ายส่วนเกินงบฯ จัดประชุมและนำส่วนเกินประชุมให้ต้นสังกัด,	50,000.00	0.00	132,784.75	โครงการฯ ถูกยกเลิกให้เลิก
	การจัดทำประชุมคณะกรรมการฯ ทวชนสัมพันธ์ ประจำปี 2565	0.00	30,863.00	101,921.75	

- คณะกรรมการฯ มีมติเห็นชอบ 9 เสียง, ไม่เห็นชอบ 0 เสียง, ไม่ลงมติ 2 เสียง (เนื่องจากวัดสหชาติ ประชาธรรมและวัดสายลมเจริญธรรม มีกิจนิมนต์กลับก่อน)

วาระที่ 5 เรื่องอื่นๆ

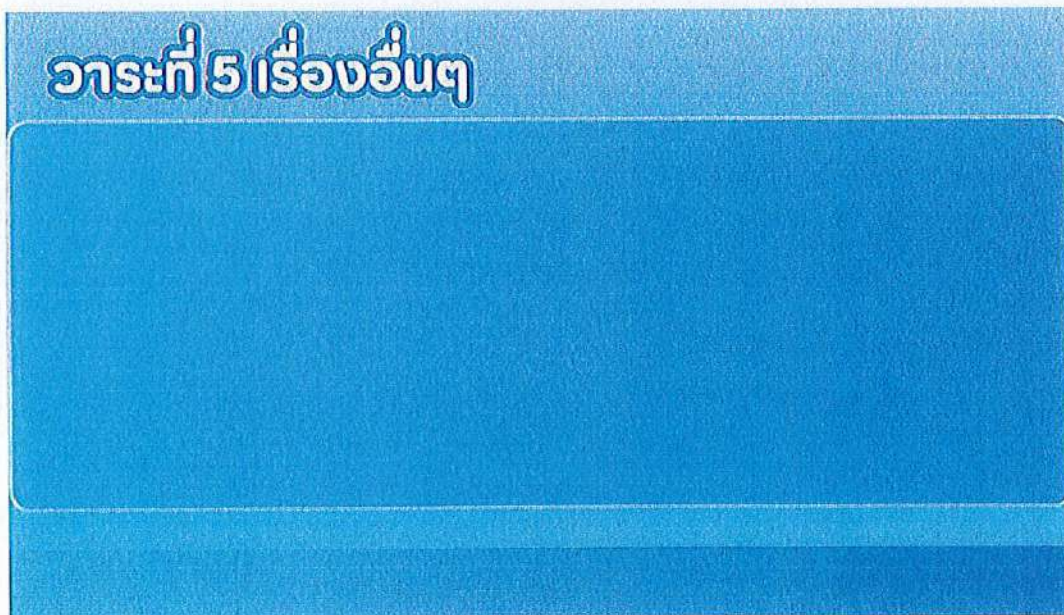

ตัวแทนบริษัท สหชาติเศรษฐกิจ จำกัด และเลขานุการ ได้สอบถามท่านคณะกรรมการฯ ว่ามีข้อเสนอแนะในเรื่องอื่นๆ เพิ่มเติมหรือไม่อย่างไร

นายกองค์การบริหารส่วนตำบลทุ่งทอง ได้กล่าวว่าเรื่องที่คณะกรรมการฯได้เสนอให้  
อุตสาหกรรมจังหวัดเชียงใหม่แต่ละเหมืองแร่ทางองค์การบริหารส่วนตำบลทุ่งทอง จะเป็นผู้ดำเนินการทำหนังสือเสนอต่อ  
อุตสาหกรรมจังหวัดนครสวรรค์ต่อไป

ผู้ใหญ่บ้าน หมู่ 4 บ้านเขาแม่แก้ว ได้กล่าวว่าให้อุตสาหกรรมจังหวัดเรียนเชิญท่าน  
นายอำเภอ , ปลัดอำเภอ, และเหมืองแร่พร้อมคณะกรรมการฯ ของแต่ละเหมืองแร่

ตัวแทนบริษัท สหชาติเศรษฐกิจ จำกัด ได้กล่าวว่าให้เรียนเชิญ สำนักงาน  
อุตสาหกรรมพื้นฐานและการเหมืองแร่ เขต 5 พิษณุโลก เพื่อบางที่เรามีคำถามก็จะได้คำตอบที่ชัดเจนมากขึ้น

นายกองค์การบริหารส่วนตำบลทุ่งทอง ได้กล่าวรับทราบ

ตัวแทนบริษัท สหชาติเศรษฐกิจ จำกัด และเลขานุการ ได้สอบถามคณะกรรมการฯ  
มีข้อเสนอแนะหรือข้อสอบถามเพิ่มเติมหรือไม่

- คณะกรรมการฯ ไม่มีข้อสอบถามเพิ่มเติม

ประธานจึงกล่าวปิดการประชุม เวลา 12.00 นาฬิกา

ผู้จัดทำรายงานการประชุม

ผู้ตรวจสอบรายงานการประชุม

ประธานทบทวน

ผู้ใหญ่บ้าน หมู่ 2  
ผู้รับรองรายงาน

ผู้ใหญ่บ้าน หมู่ 4  
ผู้รับรองรายงาน

ผู้ใหญ่บ้าน หมู่ 14  
ผู้รับรองรายงาน

นายก อบต.ทุ่งทอง  
ผู้รับรองรายงาน

ผอ.รพ.สต.บ้านเหมืองแร่  
ผู้รับรองรายงาน

ผอ.โรงเรียนสหชาติเศรษฐกิจวิทยา  
ผู้รับรองรายงาน

ตัวแทนเกษตรอำเภอหนองบัว  
ผู้รับรองรายงาน

ตัวแทนพัฒนาการอำเภอหนองบัว  
ผู้รับรองรายงาน

รองเจ้าอาวาสวัดสหชาติประชาธรรม  
ผู้รับรองรายงาน

เจ้าอาวาสวัดสายลมเจริญธรรม  
ผู้รับรองรายงาน

## เอกสารแนบ 4

สำเนาบัญชีกองทุนพัฒนาหมู่บ้านรอบพื้นที่เหมืองแร่

สำเนาบัญชีกองทุนเฝ้าระวังสุขภาพชุมชน

คำขอประทานบัตรที่ 9/2559(16801/16428)

บริษัท สหชาติเศรษฐกิจ จำกัด

สำนักงาน สาขาหนองบัว  
办事处 办公室  
OFFICE  
เลขที่บัญชี  
帐户号码  
A/C NO.

ธนาคารกสิกรไทย  
KASIKORN BANK



ชื่อ 帐户名称 NAME

บจก. สหชาติเศรษฐกิจ เพื่อ  
กองทุนพัฒนาหมู่บ้านรอบพื้นที่เหมืองแร่  
บป. 16801/16428

เงินฝากนี้ได้รับความคุ้มครองจากสถาบันคุ้มครองเงินฝากตามจำนวนที่กำหนดไว้ในกฎหมาย  
此存款由存款保险机构保障 此存款将受到存款保险机构的保障 此存款将受到存款保险机构的保障

สาขาผู้ให้บริการ 0872  
บัญชีเงินฝากออมทรัพย์

KH027269

ธนาคารจะไม่รับใบฝากสมุดบัญชีประเภทของฝาก  
本行将不会接受任何类型的存款存单

12	16/06/23INN	1,230.08	651,058.88	PCB09400
13	16/06/23TXN	12.30	651,046.58	PCB09400
14	08/12/23CS	300,000.00	351,046.58	K0641149
15	15/12/23INN	1,398.18	352,444.76	PCB09400
16	15/12/23TXN	13.98	352,430.78	PCB09400
17	22/01/24TRN	500,000.00	852,430.78	ACM10015
18	08/03/24CS	50,000.00	802,430.78	K0597928
19	31/05/24CS	160,000.00	642,430.78	K0597928
20	21/06/24INN	1,828.76	644,259.54	PCB09400
21	21/06/24TXN	18.29	644,241.25	PCB09400
22	23/08/24CS	53,100.00	591,141.25	K0641149
23	18/09/24CS	100,000.00	491,141.25	K0566355
24	02/10/24CS	93,001.00	398,140.25	K0566355

IKPLUS



ใช้ผ่านแอปพลิเคชัน หรือผ่านเว็บไซต์ที่ทางธนาคารกำหนด ไม่พบบัตรการฝากเงิน โอนเงิน  
ก่อนเงินไปใช้บัตร ถ้าใช้ผ่าน Wi-Fi หรืออินเทอร์เน็ต ได้ทันที ตามเงื่อนไขการใช้งาน  
K PLUS เมื่อ "สมัครผ่านแอป" ทางธนาคารจะจัดส่งบัตรให้ฟรี และหมายเลขบัตรประจำตัว



คำย่อและหมายเลข โปรดดูปกหลังด้านใน (代码和账号, 请阅存折背面) "CODE" and "TELLER NO." Please see inside back cover

วันที่ DATE	คำย่อ CODE	ถอน WITHDRAWAL	ฝาก DEPOSIT	คงเหลือ BALANCE	หมายเลข TELLER NO.
1	28/10/24CS		30,002.00	368,138.25	K0597928
2	11/12/24CS		58,110.00	310,028.25	K0566355
3	20/12/24INN		1,236.84	311,265.09	PCB09400
4	20/12/24TXN		12.37	311,252.72	PCB09400
5	24/12/24PC		60,948.00	372,200.72	K0597928
6	27/01/25TRN		500,000.00	872,200.72	ACM10015
7					
8					
9					
10					
11					

สำนักงาน  
办事处  
OFFICE  
เลขที่บัญชี  
帐户号码  
A/C NO.

สาขาหนองบัว

ธนาคารกสิกรไทย  
KASIKORN BANK



ชื่อ 帐户名称 NAME

บจก. สหชาติเศรษฐกิจ เพื่อ  
กองทุนเฝ้าระวังสุขภาพชุมชน ปบ. 16801/16428

เงินฝากนี้ได้รับความคุ้มครองจากสถาบันคุ้มครองเงินฝากตามจำนวนที่กำหนดไว้ในกฎหมาย  
此存款受到存款保险机构的保护, 该存款将受到存款保险机构的保护, 该存款将受到存款保险机构的保护

สาขาผู้ให้บริการ 0872  
บัญชีเงินฝากออมทรัพย์

KH027269

ธนาคารไม่มีการรับฝากสมุดบัญชีทุกประเภทของลูกค้า  
The Bank will not hold customer passbooks of any type

วันที่ DATE	คำย่อ CODE	ถอน WITHDRAWAL	ฝาก DEPOSIT	คงเหลือ BALANCE	หมายเลข TELLER NO.
1 24/04/23CS		30,000.00		423,180.85	K0597928
2 16/06/23INN			567.56	423,748.41	PCB09400
3 16/06/23TXN			5.68	423,742.73	PCB09400
4 09/10/23CS		30,400.00		393,342.73	K0641149
5 17/11/23CS		20,000.00		373,342.73	K0641149
6 08/12/23CS		19,856.00		353,486.73	K0641149
7 15/12/23INN			891.28	354,378.01	PCB09400
8 15/12/23TXN			8.91	354,369.10	PCB09400
9 22/01/24TRN		200,000.00		554,369.10	ACH10007
10 13/02/24CS		117,654.00		436,715.10	K0566355
11 10/06/24CS		72,000.00		364,715.10	K0566355
12 21/06/24 INN			1,112.42	365,827.52	PCB09400
13 21/06/24TXN			11.12	365,816.40	PCB09400
14 26/11/24CS		150,000.00		215,816.40	K0566355
15 20/12/24INN			845.52	216,661.92	PCB09400
16 20/12/24TXN			8.46	216,653.46	PCB09400
17 24/12/24PC			3,014.00	219,667.46	K0597928
18 27/01/25TRN		200,000.00		419,667.46	ACH10015
19					
20					
21					
22					
23					
24					



ใช้แอปพลิเคชัน หรือด้วยพีเอชไอเอที่ช่วยจดจำและเงินก้อน ไม่พกพาสมุดบัญชี โฉนด เงิน ค่า  
ถอนเงินใบมีตรา ทำได้ผ่าน Web-App หรือด้วยแอปพลิเคชัน ใช้วันที่ สาขาและสาขาที่มี ความปลอดภัยและ  
K PLUS เลือก "สมัครผ่านมือถือ" ทางแอปพลิเคชันมือถือ หรือบัตร และหมายเลขบัตรประชาชน



\*คำย่อและหมายเลข โปรดดูปกหลังด้านใน (C)和(号)含义, 请查阅封底 "CODE" and "TELLER NO." Please see inside back cover

## เอกสารแนบ 5

แผนงานและผลการดำเนินงานโครงการ  
จากกองทุนพัฒนาหมู่บ้านรอบพื้นที่เหมืองแร่  
และโครงการจากกองทุนเฝ้าระวังสุขภาพชุมชน  
โดยรอบพื้นที่โครงการเหมืองแร่ยิปซัมและแอนไฮไดรต์  
บริษัท สหชาติเศรษฐกิจ จำกัด ประจำปี 2567  
และภาพการดำเนินกิจกรรม

บริษัท สหชาติเศรษฐกิจ จำกัด		กิจกรรม	ปี 2567														ปี 2568			ผู้รับผิดชอบ	หมายเหตุ
			ม.ค	ก.พ	มี.ค	เม.ย	พ.ค	มิ.ย	ก.ค	ส.ค	ก.ย	ต.ค	พ.ย	ธ.ค	ม.ค	ก.พ	มี.ค				
1.แผนการประชุมคณะกรรมการชุมชนลุ่มพื้นที่																				คณะกรรมการชุมชนลุ่มพื้นที่	
2.ให้แต่ละหมู่บ้านเสนอและพิจารณาโครงการเสนอโครงการ จำนวน 8 โครงการ ดังนี้ 1) โครงการจ้างครูผู้สอนสอนพิเศษและบุคลากรทางการศึกษา โรงเรียนประชาอุปถัมภ์ หมู่ 4 บ้านเขาแม่แก้ว 2) โครงการเพิ่มคุณภาพชีวิตและสุขภาพของชุมชน โรงเรียนบาลีสงฆ์เสริมสุขาพลาบบ้านหมื่น 3) โครงการจัดซื้อเครื่องขยายเสียงและอุปกรณ์ หมู่ 2 บ้านเหมืองแร่ 4) โครงการซื้อที่ดินเพื่อสร้างบ้านพักและเช่าหอพักโรงเรียนบาลีสงฆ์เสริมสุขาพลาบบ้านหมื่น 5) โครงการปรับปรุงซ่อมแซมศาลาการเปรียญ วัดสายลมเจริญธรรม หมู่ 14 บ้านสายลม 6) โครงการปรับปรุงรั้วและประตูรั้วบ้าน โรงเรียนสหชาติเศรษฐกิจวิทยา 7) โครงการก่อสร้างโครงการพัฒนาศูนย์การเรียนรู้ หมู่ 4 บ้านเขาแม่แก้ว 8) โครงการก่อสร้างสิ่งสาธารณูปโภคและพื้นที่นันทนาการบริเวณพื้นที่สำหรับการปฏิบัติธรรมวัดสหชาติธรรม																				คณะกรรมการชุมชนลุ่มพื้นที่	
3. แบ่งงบประมาณเพื่อมอบให้แต่ละโครงการ นำไปดำเนินงาน																				คณะกรรมการชุมชนลุ่มพื้นที่	
4.ติดตามความคืบหน้าของแต่ละโครงการ																				คณะกรรมการชุมชนลุ่มพื้นที่	
5.จัดทำรายงานกองทุนฯ																				บริษัท สหชาติเศรษฐกิจ จำกัด	

หมายเหตุ :  Plan  Action

บริษัท สหชาติเศรษฐกิจ จำกัด		แผนและผลการดำเนินงาน โครงการภายใต้กองทุนเฝ้าระวังสุขภาพชุมชน(16801/16428) บริษัท สหชาติเศรษฐกิจ จำกัด ประจำปี 2567															ผู้รับผิดชอบ	หมายเหตุ	
กิจกรรม		ปี 2567													ปี 2568				
		ม.ค	ก.พ	มี.ค	เม.ย	พ.ค	มิ.ย	ก.ค	ส.ค	ก.ย	ต.ค	พ.ย	ธ.ค	ม.ค	ก.พ	มี.ค			
1.แผนการประเมินผลกระทบการรวมกลุ่มพื้นที่																		คณะกรรมการรวมกลุ่มพื้นที่	
2.ใช้แต่ละหน่วยงานเสนอและพิจารณาโครงการ เสนอโครงการ จำนวน 3 โครงการ ดังนี้ 1) โครงการจัดซื้อครุภัณฑ์ทางการแพทย์เพื่อให้บริการ โรงพยาบาลส่งเสริมสุขภาพตำบลบ้านเมืองแร่ 2) มอบเงินสนับสนุนเพื่อใช้ในการดำเนินการโครงการปีบริการชนท้องที่เวียงเกษตรรักษาคนเขาแม่แก้ว ๑ แห่งของ อ.หนองบัว จ.นครสวรรค์ ณ สำนักงานเกษตรอำเภอหนองบัว 3) โครงการตรวจสุขภาพชุมชนรอบพื้นที่เหมืองแร่ ประจำปี 2567																		คณะกรรมการรวมกลุ่มพื้นที่	
3. เบื้องประมาณเพื่อมอบให้แต่ละโครงการ นำไปดำเนินงาน																		คณะกรรมการรวมกลุ่มพื้นที่	
4.ติดตามความคืบหน้าของแต่ละโครงการ																		คณะกรรมการรวมกลุ่มพื้นที่	
5.ตรวจสุขภาพประชาชน																		คณะกรรมการรวมกลุ่มพื้นที่ และหน่วยงานตรวจสุขภาพ	
6.นำผลการตรวจสุขภาพชุมชน ประจำปี 2567 มาส่งให้กับ โรงพยาบาลส่งเสริมสุขภาพตำบลบ้านเมืองแร่ และโรงพยาบาลบ้านหนองคู																		บริษัท สหชาติเศรษฐกิจ จำกัด	
7.จัดทำรายงานกองทุนฯ																		บริษัท สหชาติเศรษฐกิจ จำกัด	

หมายเหตุ :



Plan



Action

ภาพการดำเนินโครงการ ภายใต้กองทุนพัฒนาหมู่บ้านรอบพื้นที่เหมืองแร่ (16801/16428)  
ประจำปี 2567

ประมวลภาพ 1. โครงการจ้างครูผู้สอนเพื่อแก้ปัญหาขาดแคลนครูและบุคลากรทางการศึกษา  
โรงเรียนประชูปถัมภ์ หมู่ 4 บ้านเขาแม่แก้ว



ประมวลภาพ 2. โครงการเทพื้นคอนกรีตลานกิจกรรม โรงพยาบาลส่งเสริมสุขภาพตำบลบ้านเหมืองแร่  
หมู่ 2 บ้านเหมืองแร่



ประมวลภาพ 3.โครงการจัดซื้อเครื่องขยายเสียงและอุปกรณ์ หมู่ 2 บ้านเหมืองแร่



ประมวลภาพ 4. โครงการต่อเติมเพิงหลังคาบ้านพักและเทลานคอนกรีต โรงพยาบาลส่งเสริมสุขภาพตำบล  
บ้านเหมืองแร่



ประมวลภาพ 5. โครงการปรับปรุงซ่อมแซมศาลาการเปรียญ วัดสายลมเจริญธรรมเจริญธรรม  
หมู่ 14 บ้านสายฝน



ประมวลภาพ 6.โครงการปรับปรุงทิวและเครื่องทำน้ำเย็น โรงเรียนสหชาติเศรษฐกิจวิทยา



ประมวลภาพ 7. โครงการก่อสร้างโครงหลังคาคลุมลานเอนกประสงค์ หมู่ 4 บ้านเขาแม่แก้ว



ประมวลภาพ 8. โครงการก่อสร้างหลังคาคลุมองค์พระและแท่นคอนกรีตรอบบริเวณพื้นที่สำหรับการปฏิบัติธรรม  
วัดสหชาติประชาธรรม



ภาพการดำเนินโครงการ ภายใต้กองทุนเฝ้าระวังสุขภาพชุมชน (16801/16428)

ประจำปี 2567

ประมวลภาพ 1. โครงการจัดซื้อครุภัณฑ์ทางการแพทย์เพื่อให้บริการ โรงพยาบาลส่งเสริมสุขภาพ  
ตำบลบ้านเหมืองแร่



ประมวลภาพ 2. มอบเงินสนับสนุนเพื่อใช้ในการดำเนินการโครงการป็นจักรยานท่องเที่ยวเชิงเกษตรรักษุชุมชน  
เขาแม่แก่ ต.ทุ่งทอง อ.หนองบัว จ.นครสวรรค์ ณ สำนักงานเกษตรอำเภอหนองบัว



ประมวลภาพ 3. โครงการตรวจสอบสุขภาพชุมชนรอบพื้นที่เหมืองแร่ บริษัท สหชาติเศรษฐกิจ จำกัด ประจำปี 2567 จัดขึ้น ในวันที่ 3-4 ธันวาคม 2567 ณ วัดสหชาติประชาธรรม และวัดทุ่งทอง โดยดำเนินการตรวจสอบสุขภาพคนในชุมชน ช่วงอายุ 25 – 60 ปี จำนวน 3 หมู่บ้าน ดังนี้ หมู่ 2 บ้านเหมืองแร่ , หมู่ 4 บ้านเขาแม่แก้ว และหมู่ 14 บ้านสายฝน

ภาพกิจกรรมการจัดตรวจสุขภาพชุมชน ณ วัดสหชาติประชาธรรม



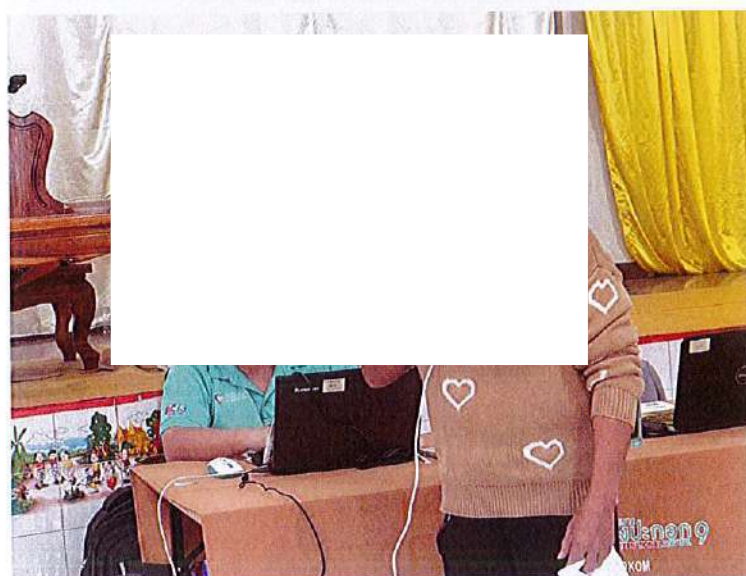

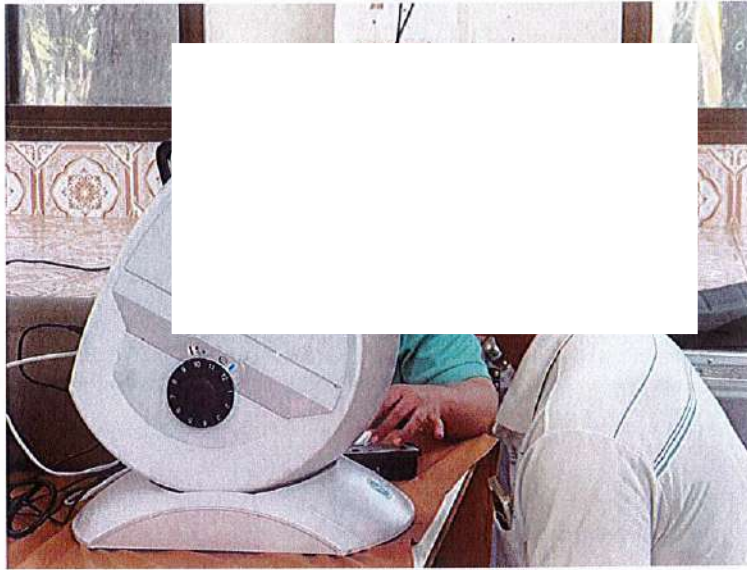

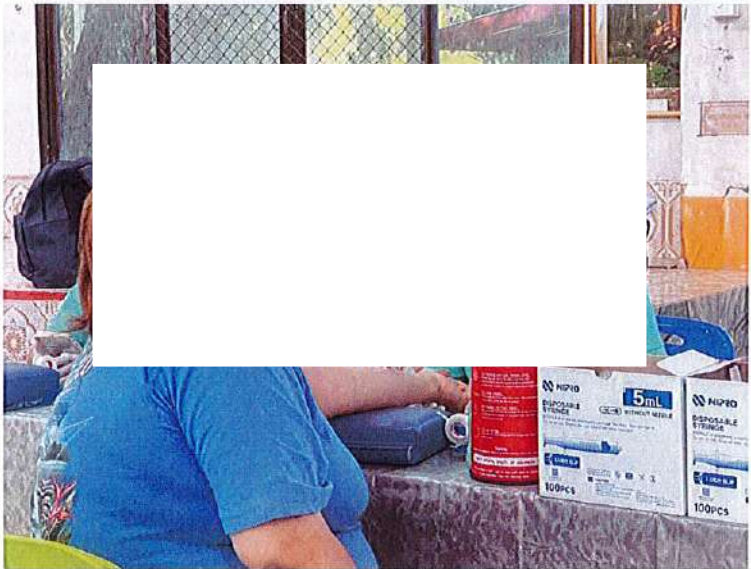

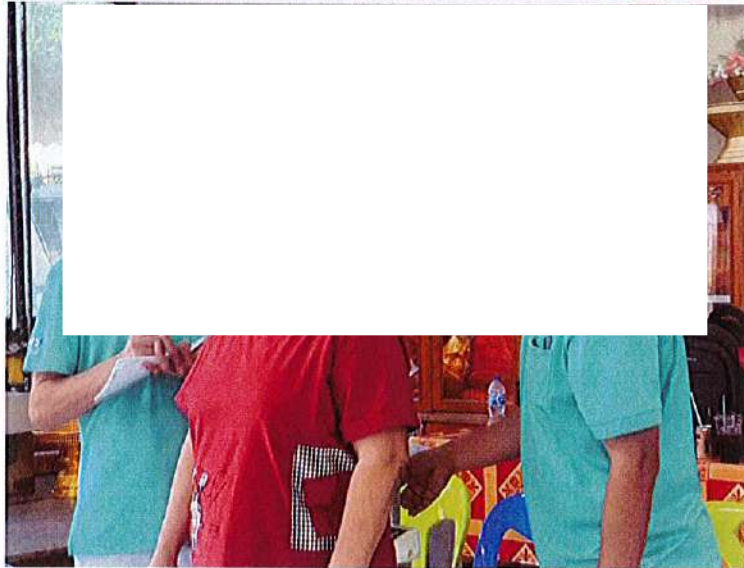
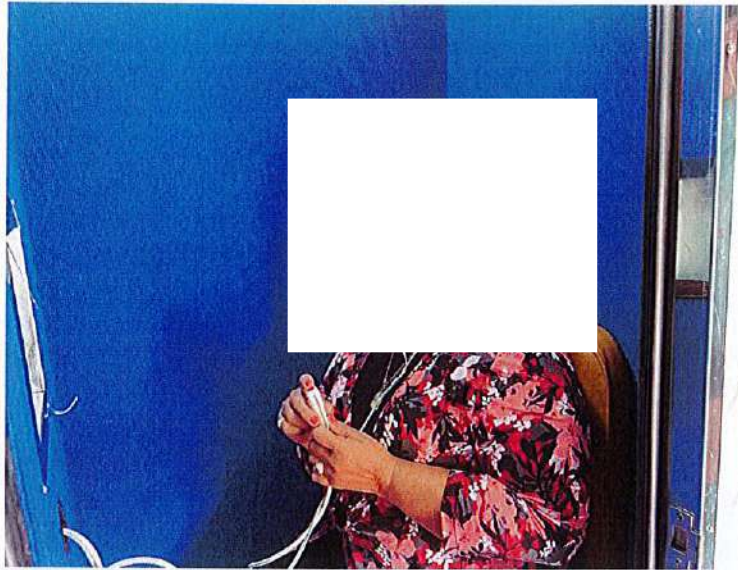

ภาพกิจกรรมการจัดตรวจสุขภาพชุมชน ณ วัดทุ่งทอง



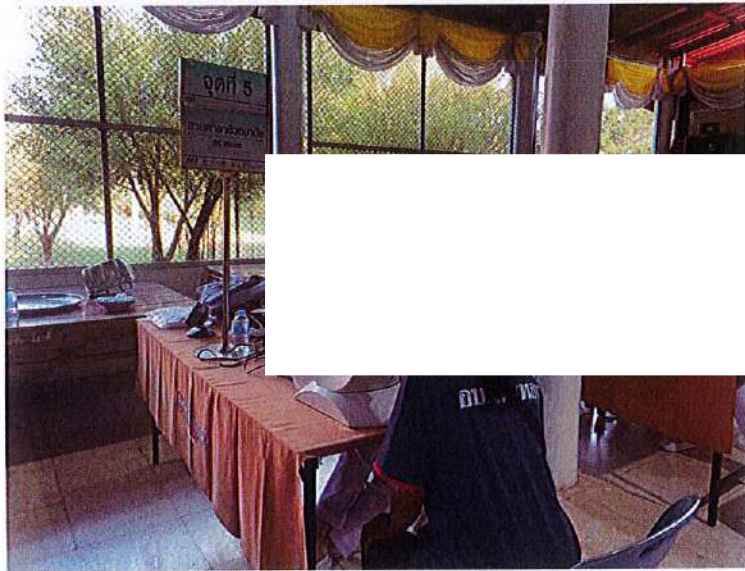

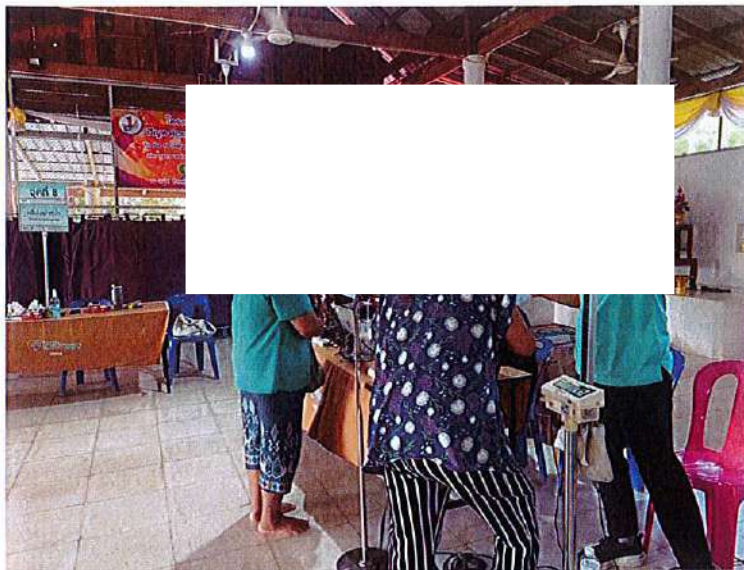



รายงานแผนและผลการดำเนินงานบริหารจัดการกองทุน  
ประธานบัตรที่ 29536/15091



# รายงานแผนและผลการดำเนินงาน บริหารจัดการกองทุน สำหรับโครงการเหมืองแร่ ประจำปี 2567

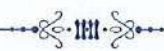

โครงการทำเหมืองแร่yipchim  
ประทานบัตรที่ 29536/15091



จัดทำโดย

บริษัท สหชาติเศรษฐกิจ จำกัด

174 หมู่ 2 ตำบลทุ่งทอง อำเภอหนองบัว จังหวัดนครสวรรค์

☐ ก่อนเปิดการทำเหมือง  
☒ ครั้งที่ 1/2567

รายงานแผนและผลการดำเนินงานบริหารจัดการกองทุน สำหรับโครงการเหมืองแร่

1. ข้อมูลประธานบัตร

ชื่อผู้ถือประธานบัตร.....บริษัท สหชาติเศรษฐกิจ จำกัด..... ประธานบัตรเลขที่.....29536/15091.....  
ชนิดแร่ .....อิปซัม.....  
ที่ตั้งประธานบัตร ตำบล .....ทุ่งทอง..... อำเภอ .....หนองบัว..... จังหวัด.....นครสวรรค์.....  
อายุประธานบัตร.....5.....ปี เริ่มตั้งแต่วันที่ .....13 มีนาคม 2566..... ถึงวันที่ .....12 มีนาคม 2571.....  
สถานภาพปัจจุบัน ☐ ขอเปิดการทำเหมือง ☒ เปิดการทำเหมือง ☐ หยุดการ ☐ ขอต่อยอายุ  
สถานที่ติดต่อ .....บริษัท สหชาติเศรษฐกิจ จำกัด 174 หมู่ 2 ตำบลทุ่งทอง อำเภอหนองบัว จังหวัดนครสวรรค์...  
โทรศัพท์ .....056-880176..... โทรสาร .....056-8800177..... E-mail .....

2. เงื่อนไขการจัดตั้งกองทุน

☐ จัดตั้งกองทุนตามมาตรการป้องกันและแก้ไขผลกระทบสิ่งแวดล้อม  
☒ เงื่อนไขแนบท้ายประธานบัตร เพิ่มเติม กรณี ต่อยอายุประธานบัตร เมื่อ .....13 มีนาคม 2566.....  
กองทุน .....พัฒนาหมู่บ้านรอบพื้นที่เหมืองแร่..... วงเงิน.....500,000.....บาท  
เงื่อนไข.....  
กองทุน .....เผื่อระวางสุขภาพชุมชน..... วงเงิน.....200,000 .....บาท  
เงื่อนไข.....

3. ผลการดำเนินงาน

3.1 คณะกรรมการมวลชนสัมพันธ์

☒ ดำเนินการจัดตั้งคณะกรรมการมวลชนสัมพันธ์ (มีรายชื่อ อำนาง หน้าที่ ดังเอกสารแนบ 1)  
☒ จัดทำระเบียบว่าด้วยการบริหารจัดการกองทุน (ดังเอกสารแนบ 2)  
☐ ยังไม่ได้จัดตั้ง/จัดทำระเบียบ เหตุผล

3.2 การบริหารคณะกรรมการมวลชนสัมพันธ์

☒ ดำเนินการแล้ว ประชุมครั้งที่ .....1/2567.....  
(ตามรายงานการประชุม ดังเอกสารแนบ 3)  
☐ ยังไม่ได้ดำเนินการ เหตุผล .....

### 3.3 การนำเงินเข้าบัญชีกองทุน

☒ ดำเนินการแล้ว (แสดงสำเนาสมุดบัญชีธนาคาร ดังเอกสารแนบ 4)

1) กองทุน .....พัฒนาหมู่บ้านรอบพื้นที่เหมืองแร่.....

ธนาคาร .....กสิกรไทย..... สาขา .....หนองบัว.....

อัตราการผลิตรี.....-.....เมตริกตัน จำนวนเงิน .....500,000.....บาท

2) กองทุน .....เฝ้าระวังสุขภาพชุมชน.....

ธนาคาร .....กสิกรไทย..... สาขา .....หนองบัว.....

อัตราการผลิตรี.....-.....เมตริกตัน จำนวนเงิน .....200,000 .....บาท

☐ ยังไม่ได้เปิดบัญชี/นำเงินเข้าบัญชี เหตุผล.....

### 3.4 รายงานผลการดำเนินงานแผนงาน (รายละเอียด และภาพการจัดกิจกรรม ดังเอกสารแนบ 5)

1).....โครงการจากกองทุนพัฒนาหมู่บ้านรอบพื้นที่เหมืองแร่.....

1.1) ....โครงการปรับปรุงซ่อมแซมท่อส่งน้ำประปาหมู่บ้าน หมู่ 4 บ้านเขาแม่แก้ว.....

วันที่ ...12... เดือน .....มีนาคม.....พ.ศ. ....2567.....

สถานที่.....หมู่ 4 บ้านเขาแม่แก้ว.....

ครอบคลุม หมู่ 4 บ้านเขาแม่แก้ว งบประมาณในการดำเนินโครงการ 22,500 บาท

1.2).....โครงการปรับปรุงซ่อมแซมท่อส่งน้ำประปาหมู่บ้าน หมู่ 7 บ้านวังงาม.....

วันที่ ...16... เดือน .....พฤษภาคม.....พ.ศ. ....2567.....

สถานที่.....หมู่ 7 บ้านวังงาม.....

ครอบคลุม หมู่ 7 บ้านวังงาม งบประมาณในการดำเนินโครงการ 55,923 บาท

1.3) ....โครงการก่อสร้างอาคารเอนกประสงค์ หมู่ 1 บ้านทุ่งทอง.....

วันที่ ...11... เดือน .....กันยายน.....พ.ศ. ....2567.....

สถานที่.....อาคารเอนกประสงค์ หมู่ 1 บ้านทุ่งทอง.....

ครอบคลุม หมู่ 1 บ้านทุ่งทอง งบประมาณในการดำเนินโครงการ 95,181 บาท

1.4) ....โครงการปรับปรุงพัฒมหอเรียน 12 ห้องเรียน และโรงอาหาร โรงเรียนสหชาติเศรษฐกิจวิทยา.....

วันที่ ...11... เดือน .....กันยายน.....พ.ศ. ....2567.....

สถานที่.....โรงเรียนสหชาติเศรษฐกิจวิทยา .....

ครอบคลุม นักเรียน 185 คน งบประมาณในการดำเนินโครงการ 36,833 บาท

1.5) .....โครงการต่อเติมเสียงตามสายจากหอกระจายข่าวของหมู่บ้าน หมู่ 4 บ้านเขาแม่แก้ว.....

วันที่ ...18... เดือน .....ตุลาคม.....พ.ศ. ....2567.....

สถานที่.....ลานเอนกประสงค์หมู่ 4 บ้านเขาแม่แก้ว.....

ครอบคลุม หมู่ 4 บ้านเขาแม่แก้ว งบประมาณในการดำเนินโครงการ 76,500 บาท

1.6) .....โครงการก่อสร้างหลังคาคลุมองค์พระและเทพีบนคอนกรีตรอบบริเวณพื้นที่สำหรับการปฏิบัติธรรม.....  
วัดสหชาติประชาธรรม.....

(ก่อสร้างระหว่างเดือนตุลาคม 2567 - มกราคม 2568)

วันที่ ...24... เดือน .....มกราคม.....พ.ศ. ....2568.....

สถานที่.....วัดสหชาติประชาธรรม หมู่ 2 บ้านเหมืองแร่ .....

ครอบคลุม หมู่ 2 บ้านเหมืองแร่..... งบประมาณในการดำเนินโครงการ 29,250 บาท

1.7) .....โครงการต่อเติมอาคารเอนกประสงค์ หมู่ 2 บ้านเหมืองแร่.....

(ก่อสร้างระหว่างเดือนตุลาคม 2567 - มกราคม 2568)

วันที่ ...24... เดือน .....มกราคม.....พ.ศ. ....2568.....

สถานที่.....อาคารเอนกประสงค์ หมู่ 2 บ้านเหมืองแร่ .....

ครอบคลุม หมู่ 2 บ้านเหมืองแร่..... งบประมาณในการดำเนินโครงการ 54,050 บาท

2).....โครงการจากกองทุนเฝ้าระวังสุขภาพชุมชน.....

2.1).....โครงการจัดซื้อครุภัณฑ์ทางการแพทย์ มอบให้ 5 วัด ในตำบลทุ่งทอง.....

วันที่ ....9 - 12 ..... เดือน .....ตุลาคม.....พ.ศ. ....2566....

สถานที่.....วัดทุ่งทอง, วัดสหชาติประชาธรรม, วัดไทรงาม, วัดหนองประดู่, วัดรังงามปทุมรักษ์....

ครอบคลุม ....5 วัด..... งบประมาณในการดำเนินโครงการ.....34,350.....บาท

2.2) .....โครงการตรวจสุขภาพชุมชนรอบพื้นที่เหมืองแร่ ประจำปี 2567.....

วันที่ ....3-4..... เดือน ....ธันวาคม.....พ.ศ.....2567.....

สถานที่.....วัดสหชาติประชาธรรม..และ วัดทุ่งทอง .....

ผู้เข้าร่วมโครงการ .....333.....คน ครอบคลุม 5 หมู่บ้าน

ได้แก่....หมู่ 1 บ้านทุ่งทอง, หมู่ 2 บ้านเหมืองแร่, หมู่ 4 บ้านเขาแม่แก้ว, หมู่ 7 บ้านรังงาม, หมู่ 12

บ้านหนองสะเอ้ง.....

งบประมาณในการดำเนินโครงการ.....37,578.....บาท

3) งบประมาณในการดำเนินงาน (รายละเอียดค่าใช้จ่าย ดังเอกสารแนบ 6)

#### 4. แผนการดำเนินงาน

แผนการดำเนินงานในปีต่อไป (รายละเอียด ดังเอกสารแนบ 7)

กิจกรรม .....โครงการตรวจสุขภาพชุมชน ประจำปี 2568.....

งบประมาณ .....200,000 บาท.....

ผู้จัดการเหมืองแร่ บริษัท สหชาติเศรษฐกิจ จำกัด

ผู้รายงาน

## เอกสารแนบ 1

ประกาศแต่งตั้งคณะกรรมการมวลชนสัมพันธ์

โครงการเหมืองแร่yipซัม

บริษัท สหชาติเศรษฐกิจ จำกัด



ประกาศแต่งตั้งคณะกรรมการมวชนสัมพันธ์

เนื่องด้วย บริษัท สหชาติเศรษฐกิจ จำกัด ผู้ประกอบกิจการทำเหมืองแร่ยิปซัม บริเวณหมู่ 2 บ้านเหมืองแร่ ตำบลทุ่งทอง อำเภอหนองบัว จังหวัดนครสวรรค์ แปลงประทานบัตรที่ 29536/15091 (คำขอต่ออายุประทานบัตรที่ 1/2564) มีภาระกิจต้องดำเนินการให้สอดคล้องตามประกาศกรมอุตสาหกรรมพื้นฐานและการเหมืองแร่ เรื่อง แนวทางการบริหารจัดการกองทุนพัฒนาหมู่บ้านรอบพื้นที่เหมืองแร่ พ.ศ.2559 และประกาศกรมอุตสาหกรรมพื้นฐานและการเหมืองแร่ เรื่อง แนวทางการบริหารจัดการกองทุนเฝ้าระวังสุขภาพชุมชนสำหรับโครงการเหมืองแร่ พ.ศ.2559 เพื่อให้การดำเนินงานของคณะกรรมการมวชนสัมพันธ์เป็นไปด้วยความเรียบร้อย สอดคล้องกับวัตถุประสงค์ของบริษัทฯ ที่ต้องการส่งเสริมให้ทุกภาคส่วนที่เกี่ยวข้องเข้ามามีส่วนร่วมในการให้ความคิดเห็น เสนอแนะการประกอบกิจการเหมืองแร่ พร้อมกับร่วมบริหารจัดการกองทุนพัฒนาหมู่บ้านรอบพื้นที่เหมืองแร่และกองทุนเฝ้าระวังสุขภาพชุมชน เพื่อให้บริษัทฯ และชุมชนอยู่ร่วมกันอย่างเกื้อกูล ก่อให้เกิดการพัฒนาอย่างยั่งยืน ทางบริษัทฯ จึงขอยกเลิกประกาศแต่งตั้งคณะกรรมการมวชนสัมพันธ์ เมื่อวันที่ 11 พฤษภาคม พ.ศ.2566 และให้ใช้ประกาศฉบับนี้แทนดังนี้

ข้อ 1. ให้มี “คณะกรรมการมวชนสัมพันธ์ บริษัท สหชาติเศรษฐกิจ จำกัด” ประกอบด้วย

- |   |                     |
|---|---------------------|
| 1. เจ้าอาวาสวัดสหชาติประชาธรรม หรือผู้แทน                         | กรรมการ             |
| 2. เจ้าอาวาสวัดทุ่งทองวนาราม หรือผู้แทน                           | กรรมการ             |
| 3. เจ้าอาวาสวัดหนองสะเอ้ง หรือผู้แทน                              | กรรมการ             |
| 4. เกษตรอำเภอหนองบัว หรือผู้แทน                                   | กรรมการ             |
| 5. พัฒนาการอำเภอหนองบัว หรือผู้แทน                                | กรรมการ             |
| 6. สาธารณสุขอำเภอหนองบัว หรือผู้แทน                               | กรรมการ             |
| 7. ผู้อำนวยการโรงเรียนสหชาติเศรษฐกิจวิทยา หรือผู้แทน              | กรรมการ             |
| 8. ผู้อำนวยการโรงพยาบาลส่งเสริมสุขภาพตำบลบ้านเหมืองแร่ หรือผู้แทน | กรรมการ             |
| 9. ผู้อำนวยการโรงพยาบาลส่งเสริมสุขภาพตำบลบ้านหนองคู หรือผู้แทน    | กรรมการ             |
| 10. นายกองค์การบริหารส่วนตำบลทุ่งทอง หรือผู้แทน                   | กรรมการ             |
| 11. กำนันตำบลทุ่งทอง หรือผู้แทน                                   | กรรมการ             |
| 12. ผู้ใหญ่บ้านหมู่ 1 บ้านทุ่งทอง หรือผู้แทน                      | กรรมการ             |
| 13. ผู้ใหญ่บ้านหมู่ 2 บ้านเหมืองแร่ หรือผู้แทน                    | กรรมการ             |
| 14. ผู้ใหญ่บ้านหมู่ 4 บ้านเขาแม่แก้ว หรือผู้แทน                   | กรรมการ             |
| 15. ผู้ใหญ่บ้านหมู่ 7 บ้านวังงาม หรือผู้แทน                       | กรรมการ             |
| 16. ผู้ใหญ่บ้านหมู่ 12 บ้านหนองสะเอ้งหรือผู้แทน                   | กรรมการ             |
| 17. ผู้จัดการเหมืองแร่ บริษัท สหชาติเศรษฐกิจ จำกัด                | กรรมการ             |
| 18. หัวหน้าแผนกสิ่งแวดล้อม บริษัท สหชาติเศรษฐกิจ จำกัด            | กรรมการและเลขานุการ |

ข้อ 2. ให้คณะกรรมการมวชนสัมพันธ์ บริษัท สหชาติเศรษฐกิจ จำกัด ตามข้อ 1. มีอำนาจหน้าที่และความรับผิดชอบ ดังต่อไปนี้



บริษัท สหชาติเศรษฐกิจ จำกัด  
SAHACHART SETHAKIT CO., LTD.

- (1). พิจารณาให้ความเห็นชอบ แก้ไข เพิ่มเติม ระเบียบบริหารกองทุนพัฒนาหมู่บ้านรอบพื้นที่  
เหมืองแร่และกองทุนเฝ้าระวังสุขภาพชุมชน เพื่อเป็นกรอบการดำเนินงานของคณะกรรมการฯ รวมทั้งแต่งตั้ง  
ผู้มีอำนาจลงนามเบิกจ่ายงบประมาณ
- (2). พิจารณาให้ความเห็นชอบแผนการดำเนินกิจกรรม หรือโครงการพัฒนาหมู่บ้านรอบพื้นที่  
เหมืองแร่ และการเบิกจ่ายงบประมาณกองทุนพัฒนาหมู่บ้านรอบพื้นที่เหมืองแร่ และกองทุนเฝ้าระวัง  
สุขภาพชุมชน
- (3). ตรวจสอบ เสนอแนะให้ความคิดเห็นผลการดำเนินงานของกองทุนพัฒนาหมู่บ้านรอบพื้นที่  
เหมืองแร่ และกองทุนเฝ้าระวังสุขภาพชุมชน และรายงานผลการดำเนินงานให้กับหน่วยงานที่เกี่ยวข้อง  
รับทราบ
- (4). ประชาสัมพันธ์ข้อมูลโครงการ พร้อมทั้งตรวจสอบข้อร้องเรียนชุมชนว่าได้รับผลกระทบ  
จากการประกอบกิจการโครงการเหมืองแร่เปิดขั้วของบริษัท สหชาติเศรษฐกิจ จำกัด หากมีข้อร้องเรียน  
จากชุมชนต้องติดตามการแก้ไขให้เป็นธรรมแก่ทุกฝ่าย จนแล้วเสร็จภายในระยะเวลาที่กำหนด
- (5). ดำเนินการอื่นๆ ตามที่ได้รับมอบหมาย

ประกาศ ณ วันที่ 1 พฤษภาคม พ.ศ.2567



กรรมการ  
บริษัท สหชาติเศรษฐกิจ จำกัด

## เอกสารแนบ 2

ระเบียบบริหารกองทุนพัฒนาหมู่บ้านรอบพื้นที่เหมืองแร่  
และกองทุนเฝ้าระวังสุขภาพชุมชน  
ประธานบัตรที่ 29536/15091  
บริษัท สหชาติเศรษฐกิจ จำกัด



ร่างระเบียบบริหารกองทุนพัฒนาหมู่บ้านรอบพื้นที่เหมืองแร่  
และกองทุนเฝ้าระวังสุขภาพชุมชน แปลงประธานบัตรที่ 29536/15091  
ร่วมแผนผังการทำเหมืองเดียวกันกับ แปลงประธานบัตรที่ 29537/15092  
และแปลงประธานบัตรที่ 32253/16045  
บริษัท สหชาติเศรษฐกิจ จำกัด ตำบลทุ่งทอง อำเภอหนองบัว จังหวัดนครสวรรค์

เพื่อให้ดำเนินงานเป็นไปอย่างมีประสิทธิภาพ ส่งเสริมเสริมต่อการพัฒนาชุมชนอย่างแท้จริง บริษัทฯ จึงเห็นควรให้ยกเลิกระเบียบบริหารกองทุนพัฒนาหมู่บ้านรอบพื้นที่เหมืองแร่ และกองทุนเฝ้าระวังสุขภาพชุมชน แปลงประธานบัตรที่ 32253/16045 ร่วมแผนผังการทำเหมืองเดียวกันกับ แปลงประธานบัตรที่ 29536/15091 และแปลงประธานบัตรที่ 29537/15092 บริษัท สหชาติเศรษฐกิจ จำกัด ตำบลทุ่งทอง อำเภอหนองบัว จังหวัดนครสวรรค์ ประกาศ ณ วันที่ 25 พฤษภาคม พ.ศ.2566 ตามมติในที่ประชุม คณะกรรมการมวลชนสัมพันธ์ เมื่อวันที่ 3 พฤษภาคม พ.ศ.2567 และให้ใช้ประกาศระเบียบบริหารกองทุนพัฒนาหมู่บ้านรอบพื้นที่เหมืองแร่ และกองทุนเฝ้าระวังสุขภาพชุมชนฯ ฉบับนี้แทน

#### หมวดที่ 1 ชื่อและที่ตั้ง

ข้อ 1 ชื่อกองทุนมีชื่อว่า “กองทุนพัฒนาหมู่บ้านรอบพื้นที่เหมืองแร่”  
“กองทุนเฝ้าระวังสุขภาพชุมชน”

ข้อ 2 มีผลบังคับใช้ตั้งแต่วันที่ เดือน พฤษภาคม พ.ศ.2567

ข้อ 3 ในระเบียบบริหารกองทุนนี้

กองทุนพัฒนา ฯ	หมายถึง	“กองทุนพัฒนาหมู่บ้านรอบพื้นที่เหมืองแร่”
กองทุนเฝ้าระวัง ฯ	หมายถึง	“กองทุนเฝ้าระวังสุขภาพชุมชน”
คณะกรรมการ	หมายถึง	คณะกรรมการมวลชนสัมพันธ์ โครงการเหมืองแร่yipchim และแอนไฮโดรต์ ของบริษัท สหชาติเศรษฐกิจ จำกัด ตำบลทุ่งทอง อำเภอหนองบัว จังหวัดนครสวรรค์
บริษัทฯ	หมายถึง	บริษัท สหชาติเศรษฐกิจ จำกัด ตำบลทุ่งทอง อำเภอหนองบัว จังหวัดนครสวรรค์
หน่วยงาน	หมายถึง	หน่วยงานที่ได้รับประกาศแต่งตั้งเป็นคณะกรรมการมวลชนสัมพันธ์



บริษัท สหชาติเศรษฐกิจ จำกัด  
SAHACHART SETHAKIT CO., LTD.

หมู่บ้านฯ	หมายถึง	หมู่บ้านที่อยู่รอบพื้นที่โครงการ ตามรายงานประเมินผลกระทบสิ่งแวดล้อมโครงการทำเหมืองแร่ ชนิดแร่ใยหิน และแร่แอนไฮไดรต์ แปลงประทานบัตรที่ 32253/16045 ร่วมแผนผังการทำเหมืองเดียวกันกับ แปลงประทานบัตรที่ 29536/15091 และแปลงประทานบัตรที่ 29537/15092 ของบริษัท สหชาติเศรษฐกิจ จำกัด
-----------	---------	--

#### หมวดที่ 2 วัตถุประสงค์ของกองทุน

##### ข้อ 4 วัตถุประสงค์ของกองทุน

กองทุนพัฒนาหมู่บ้านรอบพื้นที่เหมืองแร่ มีวัตถุประสงค์เพื่อ เป็นงบประมาณดำเนินงานหรือกิจกรรมเกี่ยวกับการพัฒนาหมู่บ้านรอบพื้นที่ประทานบัตรของบริษัท ฯ ในรัศมี 3 กิโลเมตร ตามรายงานประเมินผลกระทบสิ่งแวดล้อม โครงการเหมืองแร่ใยหินและแอนไฮไดรต์ ของบริษัทฯ ทั้งนี้การบริหารจัดการกองทุนให้เป็นไปตามประกาศกรมอุตสาหกรรมพื้นฐานและการเหมืองแร่ เรื่อง แนวทางการบริหารจัดการกองทุนพัฒนาหมู่บ้านรอบพื้นที่เหมืองแร่ พ.ศ.2559

กองทุนเฝ้าระวังสุขภาพชุมชน มีวัตถุประสงค์เพื่อ เป็นงบประมาณดำเนินงานหรือกิจกรรมเกี่ยวกับการเฝ้าระวังสุขภาพอนามัย การตรวจสุขภาพของประชาชน หรือส่งเสริมสุขภาพของประชาชน ตามมติความเห็นชอบ ของคณะกรรมการฯ รวมทั้งสนับสนุนกิจกรรมสาธารณสุขของชุมชนที่อยู่รอบพื้นที่ประทานบัตรของบริษัทฯ ตามประกาศกรมอุตสาหกรรมพื้นฐานและการเหมืองแร่ เรื่อง แนวทางการบริหารจัดการกองทุนเฝ้าระวังสุขภาพชุมชนสำหรับโครงการเหมืองแร่ พ.ศ.2559

#### หมวดที่ 3 กองทุนพัฒนา ฯ และกองทุนเฝ้าระวัง ฯ ทรัพย์สิน การได้มาซึ่งทรัพย์สิน และรูปแบบการใช้

##### ข้อ 5 การนำเงินเข้ากองทุน

ให้ผู้ถือประทานบัตรนำเงินเข้ากองทุนพัฒนา ฯ และกองทุนเฝ้าระวัง ฯ ในเดือนแรกหลังจากได้รับอนุญาตประทานบัตร หรือต่ออายุ ประทานบัตร ตามวงเงินขั้นต่ำที่กำหนดไว้ตามเงื่อนไขแนบท้ายรายงาน โดยกองทุนพัฒนาหมู่บ้านรอบพื้นที่เหมืองแร่ จำนวน 500,000 บาท กองทุนเฝ้าระวังสุขภาพชุมชน จำนวน 200,000 บาท ในช่วงปีที่สองจนถึงสิ้นอายุประทานบัตรให้นำเงินเข้าบัญชีกองทุนพัฒนา ฯ และกองทุนเฝ้าระวัง ฯ ตามอัตราดังกล่าวในช่วงเดือนมกราคมของทุกปี



#### ข้อ 6 การบริหารกองทุน

ให้คณะกรรมการฯ เป็นผู้บริหารจัดการกองทุน โดยทำหน้าที่พิจารณาแผนงาน และผลการดำเนินงาน หรือโครงการพัฒนาหมู่บ้านรอบพื้นที่เหมืองแร่ และจัดทำแผนตรวจสอบสุขภาพประชาชน หรือกิจกรรมเฝ้าระวังสุขภาพประชาชนที่อาจได้รับผลกระทบจากการประกอบกิจการเหมืองแร่ พร้อมทั้งรายงานผลการดำเนินงานให้กับหน่วยงานที่เกี่ยวข้องรับทราบ

#### หมวดที่ 4 อำนาจ หน้าที่ และความรับผิดชอบ ของคณะกรรมการ

#### ข้อ 7 คณะกรรมการมีอำนาจหน้าที่และความรับผิดชอบ ดังต่อไปนี้

- (1) พิจารณาให้ความเห็นชอบ แก้ไข เพิ่มเติม ระเบียบบริหารกองทุนพัฒนาหมู่บ้านรอบพื้นที่เหมืองแร่ และกองทุนเฝ้าระวังสุขภาพชุมชน เพื่อเป็นกรอบการดำเนินงานของคณะกรรมการฯ รวมทั้งแต่งตั้งผู้มีอำนาจลงนามเบิกจ่ายงบประมาณ
- (2) พิจารณาให้ความเห็นชอบแผนการดำเนินกิจกรรมหรือโครงการพัฒนาหมู่บ้านรอบพื้นที่เหมืองแร่ และการเบิกจ่ายงบประมาณกองทุนพัฒนา ฯ และกองทุนเฝ้าระวังฯ
- (3) ตรวจสอบ เสนอแนะให้ความคิดเห็นผลการดำเนินงานของกองทุนพัฒนา ฯ และกองทุนเฝ้าระวังฯ และรายงาน ผลการดำเนินงานให้กับหน่วยงานที่เกี่ยวข้องรับทราบ
- (4) ประสานสัมพันธ์ข้อมูลโครงการ พร้อมทั้งตรวจสอบข้อร้องเรียนชุมชนว่าได้รับผลกระทบจากการประกอบกิจการโครงการเหมืองแร่ยับยั้งและแอนไฮโดรต์ของบริษัท ฯ หากมีข้อร้องเรียนจากชุมชน ต้องติดตามการแก้ไข โดยให้ความเป็นธรรมแก่ทุกฝ่าย จนแล้วเสร็จภายในระยะเวลาที่กำหนด
- (5) ดำเนินการอื่นๆ ตามที่ได้รับมอบหมาย

#### หมวดที่ 5 การประชุม และอัตราค่าเบี้ยของคณะกรรมการ

ข้อ 8 คณะกรรมการฯ จะต้องจัดให้มีการประชุมตามความเหมาะสม หรือตามมติความเห็นชอบของคณะกรรมการฯ แต่ทั้งนี้ต้องจัดให้มีการประชุมอย่างน้อย 1 ครั้งต่อปี และต้องมีคณะกรรมการเข้าร่วมประชุมอย่างน้อยครึ่งหนึ่งของจำนวนคณะกรรมการทั้งหมดจึงถือว่าครบองค์ประชุม

ข้อ 9 ในการประชุมคณะกรรมการฯ หากต้องการเชิญบุคคลอื่นเข้าร่วมประชุมเพื่อให้ข้อมูลหรือข้อเสนอแนะต่างๆ จะต้องได้รับมติเห็นชอบเสียงข้างมากจากคณะกรรมการฯ ที่เข้าร่วมประชุม เป็นครั้งคราวไป

ข้อ 10 มติเรื่องต่างๆ ของที่ประชุมคณะกรรมการฯ ให้ถือเสียงข้างมากของที่ประชุมคณะกรรมการฯ



ข้อ 11 หากโครงการใดที่ได้รับการลงมติเห็นชอบจากคณะกรรมการฯ ในที่ประชุมเรียบร้อยแล้วมีการเปลี่ยนแปลง แก้ไข เพิ่มเติม จะต้องขอมติผ่าน Application line อีกครั้ง พร้อมกับจะต้องได้รับมติเห็นชอบเกินกึ่งหนึ่งของคณะกรรมการฯ ที่เป็นสมาชิกใน Application line กลุ่มนั้น โดยกำหนดระยะเวลาการพิจารณาของคณะกรรมการฯ 24 ชม. นับตั้งแต่เลขานุการฯ ลงข้อมูล ในกรณีคณะกรรมการฯ ท่านใดไม่แสดงความเห็นจะถือว่า เห็นชอบ

ข้อ 12 การกำหนดอัตราค่าเบี้ยประชุมให้เป็นไปตามมติความเห็นชอบคณะกรรมการฯ โดยอัตราที่กำหนดต้องคำนึงถึงสถานะการเงินของกองทุนพัฒนาฯ และกองทุนเฝ้าระวังฯ และการปฏิบัติงานหน้าที่เป็นสำคัญ ทั้งนี้การจ่ายค่าเบี้ยประชุมให้จ่ายเป็นต่อหน่วยงาน ไม่ใช่ต่อจำนวนบุคคลที่เข้าร่วมประชุม

ข้อ 13 หากงบประมาณในส่วนของการบริหารจัดการและค่าเบี้ยประชุมมีเงินคงเหลือจากการเบิกจ่ายหน่วยงานที่มีความประสงค์ใช้งบประมาณในส่วนดังกล่าว สามารถนำเสนอโครงการต่อคณะกรรมการฯ โดยให้เป็นไปตามระเบียบบริหารกองทุนฯ

#### หมวดที่ 6 การเงิน

ข้อ 14 คณะกรรมการผู้มีส่วนจลงานมเบิกจ่ายงบประมาณกองทุน จากบัญชีกองทุนพัฒนาฯ และกองทุนเฝ้าระวังฯ จะต้องได้รับการแต่งตั้งตามมติในที่ประชุม ต้องมีคณะกรรมการ 2 ใน 3 ท่าน เป็นผู้มีส่วนจลงานมเบิกจ่ายงบประมาณ

ข้อ 15 หากมีเหตุขัดข้องในการเบิกจ่ายงบประมาณ ให้คณะกรรมการฯ พิจารณา โดยให้ถือเสียงข้างมากของมติในที่ประชุมคณะกรรมการฯ

#### หมวดที่ 7 การแก้ไข เพิ่มเติม ระเบียบการบริหารกองทุน

ข้อ 16 การแก้ไข เพิ่มเติม ระเบียบการบริหารกองทุนพัฒนาฯ และกองทุนเฝ้าระวังฯ จะกระทำได้โดยมีการลงมติในที่ประชุมคณะกรรมการฯ ด้วยคะแนนเสียงไม่น้อยกว่า 3 ใน 4 ของคณะกรรมการฯ ที่เข้าร่วมประชุม

#### หมวดที่ 8 การยกเลิกกองทุน

ข้อ 17 การยกเลิกกองทุนพัฒนาฯ และกองทุนเฝ้าระวังฯ ได้ก็ต่อเมื่อหยุดการทำเหมือง หรือสิ้นอายุประทานบัตรที่ระบุ ให้จัดตั้งกองทุนฯ ในเงื่อนไขมาตรการป้องกันและแก้ไขผลกระทบสิ่งแวดล้อม และมาตรการติดตามตรวจสอบผลกระทบสิ่งแวดล้อม ของบริษัทฯ



บริษัท สหชาติเศรษฐกิจ จำกัด  
SAHACHART SETHAKIT CO., LTD.

ข้อ 18 เงินกองทุนพัฒนาฯ และกองทุนเฝ้าระวังฯ ที่เหลือหลังจากได้ชำระบัญชีเรียบร้อยแล้ว ให้คณะกรรมการฯ พิจารณาตามความเหมาะสมในการนำเงินดังกล่าวมาใช้ประโยชน์แก่หมู่บ้านฯ หรือ โครงการที่หมู่บ้านฯ ได้รับผลประโยชน์ร่วมด้วย

ทั้งนี้ ตั้งแต่บัดนี้เป็นต้นไป

ประกาศ ณ วันที่ 11 เดือน พฤษภาคม พ.ศ.2567



กรรมการ  
บริษัท สหชาติเศรษฐกิจ จำกัด

## เอกสารแนบ 3

รายงานการประชุมคณะกรรมการมวลชนสัมพันธ์

โครงการเหมืองแร่yipซัม

บริษัท สหชาติเศรษฐกิจ จำกัด

ครั้งที่ 1/2567

สรุปรายงานการประชุมคณะกรรมการมวลชนสัมพันธ์  
กองทุนพัฒนาหมู่บ้านรอบพื้นที่เหมืองแร่และกองทุนเฝ้าระวังสุขภาพชุมชน  
แปลงประธานบัตรที่ 29536/15091 แปลงประธานบัตรที่ 29537/15092 และแปลงประธานบัตรที่ 32253/16045  
ของ บริษัท สหชาติเศรษฐกิจ จำกัด ครั้งที่ 1 ประจำปี 2567

---

ประชุม ณ ห้องประชุมสำนักงาน บริษัท สหชาติเศรษฐกิจ จำกัด อำเภอหนองบัว จังหวัดนครสวรรค์  
วันศุกร์ที่ 3 พฤษภาคม 2567 เริ่มประชุมเวลา 9.00 นาฬิกา

ผู้เข้าร่วมประชุม

- |     |   |
|-----|---|
| 1.  | ตัวแทนสาธารณสุขอำเภอหนองบัว                         |
| 2.  | ตัวแทนพัฒนาการอำเภอหนองบัว                          |
| 3.  | ตัวแทนเกษตรอำเภอหนองบัว                             |
| 4.  | นายกองค์การบริหารส่วนตำบลทุ่งทอง                    |
| 5.  | กำนันตำบลทุ่งทอง                                    |
| 6.  | ผู้ใหญ่บ้าน หมู่ 1 บ้านทุ่งทอง                      |
| 7.  | ผู้ใหญ่บ้าน หมู่ 2 บ้านเหมืองแร่                    |
| 8.  | ผู้ใหญ่บ้าน หมู่ 4 บ้านเขาแม่แก้ว                   |
| 9.  | ผู้ใหญ่บ้าน หมู่ 7 บ้านรังงาม                       |
| 10. | ผู้ใหญ่บ้าน หมู่ 12 บ้านหนองสะเอ้ง                  |
| 11. | ผู้อำนวยการโรงเรียนสหชาติเศรษฐกิจวิทยา              |
| 12. | ผู้อำนวยการโรงพยาบาลส่งเสริมสุขภาพตำบลบ้านเหมืองแร่ |
| 13. | ผู้อำนวยการโรงพยาบาลส่งเสริมสุขภาพตำบลบ้านหนองตู๋   |
| 14. | พระเลขาฯ ตัวแทนวัดสหชาติประชาธรรม                   |
| 15. | ตัวแทนวัดทุ่งทองวนาราม                              |
| 16. | ตัวแทนวัดหนองสะเอ้ง                                 |
| 17. | ตัวแทนบริษัท สหชาติเศรษฐกิจ จำกัด                   |
| 18. | ตัวแทนบริษัท สหชาติเศรษฐกิจ จำกัด และเลขานุการ      |

กรรมการที่ไม่มาประชุม      ไม่มี

เริ่มเปิดประชุมเวลา 9.00 นาฬิกา

ที่ประชุมมีมติให้ นายณัฐพงษ์ สถาณพันธ์ เป็นประธานในที่ประชุม และได้กล่าวเปิดประชุม พร้อมกับได้ให้นายปรีชา แก้วใหญ่ ดำเนินการประชุมตามวาระ ดังนี้

## วาระที่ 1 เรื่องที่แจ้งให้ที่ประชุมทราบ

### 1.1 เรื่องประธานในที่ประชุมแจ้งให้ที่ประชุมทราบ

ตัวแทนบริษัท สหชาติเศรษฐกิจ จำกัด ได้กล่าวว่าครั้งนี้เป็นการประชุมครั้งที่ 1 ประจำปี 2567 ของประธานบัตรที่ 29536/15091 ประธานบัตรที่ 29537/15092 และประธานบัตรที่ 32253/16045 เพื่อมา ประชุมนำเสนอโครงการในการพัฒนาชุมชนรอบพื้นที่เหมืองแร่ให้มีการพัฒนาอย่างยั่งยืน

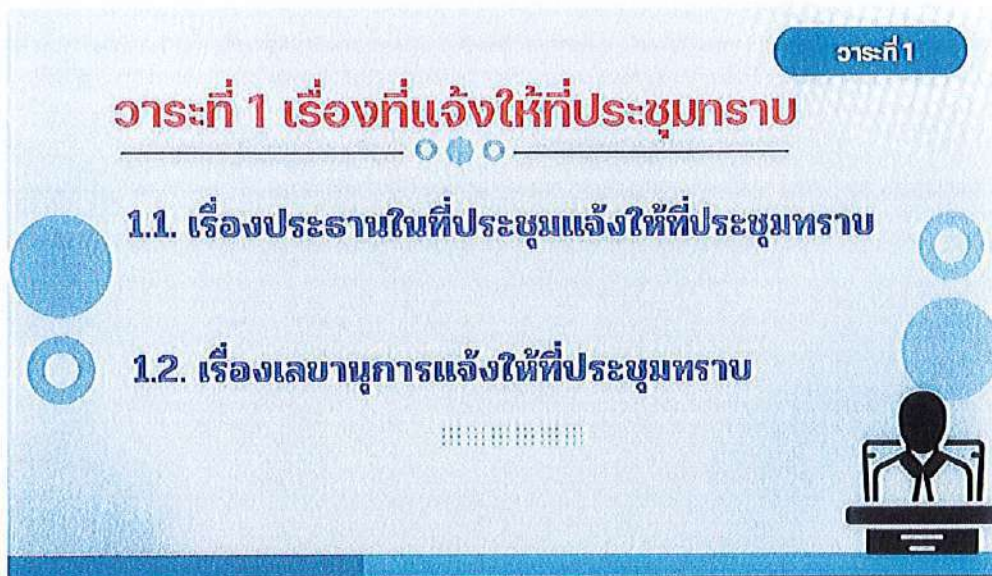

### 1.2 เรื่องเลขานุการแจ้งให้ทราบ

ตัวแทนบริษัท สหชาติเศรษฐกิจ จำกัด และเลขานุการ ได้กล่าวว่าประธานบัตรทั้ง 3 แปลง ประกอบด้วย ประธานบัตรที่ 29536/15091 ประธานบัตรที่ 29537/15092 และประธานบัตรที่ 32253/16045 อยู่ในพื้นที่ รัศมี 3 กิโลเมตร ดังภาพประกอบนี้

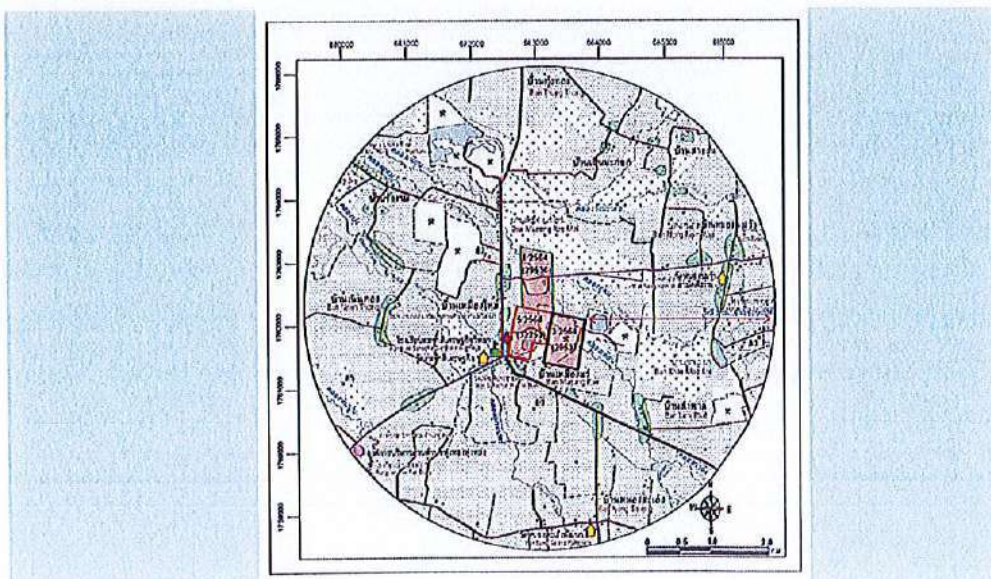

## วาระที่ 2 รับรองการประชุม

ตัวแทนบริษัท สหชาติเศรษฐกิจ จำกัด และเลขานุการ ได้กล่าวขอมติรับรองการประชุม  
แปลงประธานบัตรที่ 29536/15091 ประธานบัตรที่ 29537/15092 และประธานบัตรที่ 32253/16045 ครั้งที่ 1  
ประจำปี 2567 มีมติเห็นชอบหรือไม่

### วาระที่ 2 รับรองการประชุม

ขอมติรับรองการประชุมคณะกรรมการมวลชนสัมพันธ์  
แปลงประธานบัตรที่ 29536/15091 แปลงประธานบัตรที่ 29537/15092  
และแปลงประธานบัตรที่ 32253/16045 ครั้งที่ 1/67



- คณะกรรมการฯ มีมติเห็นชอบ 17 เสียง, ไม่เห็นชอบ 0 เสียง, ไม่ลงมติ 0 เสียง

## วาระที่ 3 เรื่องสืบเนื่อง – เรื่องค้างการพิจารณา

ตัวแทนบริษัท สหชาติเศรษฐกิจ จำกัด และเลขานุการ ได้กล่าวในการประชุมครั้งที่ผ่าน  
มามีเรื่องสืบเนื่องและค้างพิจารณา โดยในการประชุมครั้งที่ผ่านมา ได้มีการเสนอแก้ไข ปรับปรุง เพิ่มเติม ระเบียบการ  
บริหารกองทุนพัฒนาฯ โดยมีการเพิ่ม 2 ส่วน คือ 1.เพิ่มคำนิยามของคำว่าหมู่บ้าน , 2 การเพิ่มเติมในข้อ 11 คือ หาก  
โครงการใดได้รับมติเห็นชอบจากคณะกรรมการฯ ในที่ประชุมเรียบร้อยแล้ว มีการเปลี่ยนแปลงแก้ไข เพิ่มเติม จะต้องขอ  
มติผ่าน Application line อีกครั้ง พร้อมกับจะต้องได้รับมติเห็นชอบเกินกึ่งหนึ่งของคณะกรรมการฯ ที่เป็นสมาชิกใน  
Application line กลุ่มนั้น โดยกำหนดระยะเวลาการพิจารณาของคณะกรรมการฯ 24 ชั่วโมง นับตั้งแต่เลขานุการฯ ลง  
ข้อมูล ในกรณีคณะกรรมการฯ ท่านใดไม่แสดงความคิดเห็นถือว่า เห็นชอบ เป็นต้น และได้สอบถามท่านคณะ  
กรรมการฯว่ามีข้อสอบถาม แก้ไข เพิ่มเติม เกี่ยวกับร่างระเบียบบริหารกองทุนฉบับนี้หรือไม่

। กำนันตำบลทุ่งทอง ได้สอบถามเกี่ยวกับหมู่บ้านที่คาบเกี่ยวจากการประชุมครั้งที่ผ่านมา  
เป็นอย่างไรบ้าง

ตัวแทนบริษัท สหชาติเศรษฐกิจ จำกัด และเลขานุการ ได้กล่าวว่าอยู่ในช่วงดำเนินการ  
ปรึกษากับทางกรมอุตสาหกรรมพื้นฐานและการเหมืองแร่ ซึ่งจะเดินทางมาจังหวัดนครสวรรค์ในเดือนมิถุนายนนี้

กำนันตำบลทุ่งทอง ได้กล่าวรับทราบ

ผู้ใหญ่บ้าน หมู่ 4 บ้านเขาแม่แก้ว ได้กล่าวสอบถามในข้อที่ 18 ยังใช้รัศมี 3 กิโลเมตรตามเดิม

ใช่หรือไม่

ตัวแทนบริษัท สหชาติเศรษฐกิจ จำกัด และเลขานุการ ได้กล่าวว่าใช่ โดยใช้รัศมี 3 กิโลเมตรตามเดิม โดยหมู่บ้านในรัศมี 3 กิโลเมตรที่ได้เข้าร่วมจะยึดตามที่ระบุไว้ในรายงานประเมินผลกระทบสิ่งแวดล้อมฯ และได้สอบถามท่านคณะกรรมการฯ ว่ามีข้อสอบถาม แก่ไข เพิ่มเติม เกี่ยวกับร่างระเบียบบริหารกองทุนฉบับนี้หรือไม่

ผู้ใหญ่บ้าน หมู่ 4 บ้านเขาแม่แก้ว ได้กล่าวรับทราบ

- คณะกรรมการฯ ไม่มีข้อสอบถามเพิ่มเติม

ตัวแทนบริษัท สหชาติเศรษฐกิจ จำกัด และเลขานุการ ได้กล่าวขอมติเห็นชอบจากท่านคณะกรรมการฯ เพื่อรับรองร่างระเบียบบริหารกองทุนฉบับนี้ เพื่อเสนอให้ผู้บริหารลงนามและประกาศใช้ต่อไป

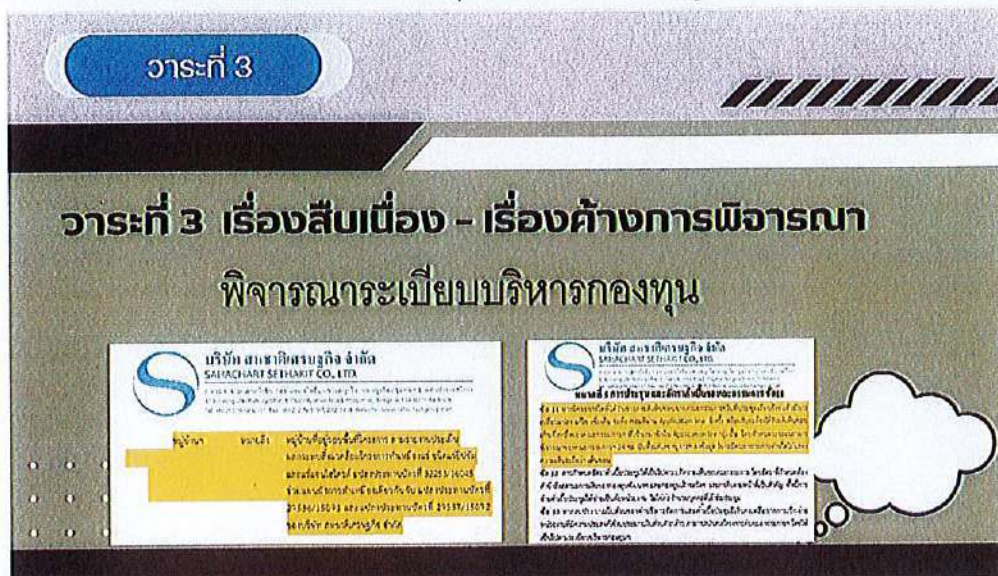

- คณะกรรมการฯ มีมติเห็นชอบ 17 เสียง, ไม่เห็นชอบ 0 เสียง, ไม่ลงมติ 0 เสียง

วาระที่ 4 เรื่องเพื่อพิจารณา

4.1. พิจารณาการใช้งบประมาณจากกองทุนพัฒนาหมู่บ้านรอบพื้นที่ที่เหมืองแร่

ตัวแทนบริษัท สหชาติเศรษฐกิจ จำกัด และเลขานุการ ได้กล่าวเข้าสู่วาระที่ 4.1 การใช้งบประมาณจากกองทุนพัฒนาหมู่บ้านรอบพื้นที่ที่เหมืองแร่ ของประธานบัตรที่ 29536/15091 ประธานบัตรที่ 29537/15092 และประธานบัตรที่ 32253/16045 โดยทางเลขานุการได้นำเอกสารสรุปงบประมาณของแต่ละหน่วยงานแจกจ่ายเรียบร้อยแล้ว ให้แต่ละหน่วยงานตรวจสอบงบประมาณของท่านว่าถูกต้องครบถ้วนหรือไม่

ผู้ใหญ่บ้าน หมู่ 4 บ้านเขาแม่แก้ว ได้สอบถามว่างบประมาณของประธานบัตรที่ 29536/15091 ประธานบัตรที่ 29537/15092 และประธานบัตรที่ 32253/16045 ที่เราได้กันไว้สำหรับหมู่บ้านคาบเกี่ยวไว้ 10% ในปีที่ผ่านมา และในปีนี้อีกหรือไม่

ตัวแทนบริษัท สหชาติเศรษฐกิจ จำกัด ได้กล่าวว่ากันไว้เช่นเดิม เพื่อรอข้อสรุปจากทางกรมอุตสาหกรรมพื้นฐานและการเหมืองแร่ว่าหมู่บ้านดังกล่าวอยู่ในรัศมี 3 กิโลเมตรหรือไม่ หากไม่ได้อยู่ในรัศมีดังกล่าวก็จะคืนให้กับแต่ละหมู่บ้านตามที่ได้รับการจัดสรรตามเดิม และหากอยู่ในรัศมีหมู่บ้านคาบเกี่ยวดังกล่าวจะได้นำไปพัฒนาหมู่บ้านต่อไป

ผู้ใหญ่บ้าน หมู่ 4 บ้านเขาแม่แก้ว ได้กล่าวรับทราบ

## วาระที่ 4 เรื่องเพื่อพิจารณา

### 4.1. การใช้งบประมาณจากกองทุนพัฒนาหมู่บ้านรอบพื้นที่เหมืองแร่

โครงการ.....

โครงการ.....

โครงการ.....

ตัวแทนบริษัท สหชาติเศรษฐกิจ จำกัด และเลขานุการ ได้กล่าวว่าสอบถามท่านคณะกรรมการฯ เพื่อนำเสนอโครงการจากกองทุนพัฒนาฯ โดยเริ่มจากหมู่ 1 บ้านทุ่งทอง

ผู้ใหญ่บ้าน หมู่ 1 บ้านทุ่งทอง ได้กล่าวเสนอโครงการก่อสร้างอาคารขนาด 12x15 เมตร บริเวณอาคารเอนกประสงค์หมู่บ้าน

นายกองค์การบริหารส่วนตำบลทุ่งทอง ได้กล่าวสอบถามเป็นการต่อเติมจากอาคารเดิมใช่หรือไม่

ผู้ใหญ่บ้าน หมู่ 1 บ้านทุ่งทอง ได้กล่าวว่าไม่ใช่การต่อเติม เป็นการก่อสร้างขึ้นใหม่ แยกจากอาคารเดิม โดยจะก่อสร้างอาคารขนาด กว้าง 12 เมตร ยาว 15 เมตร โดยในปีนี้จะสร้างในส่วนหนึ่งของโครงสร้างก่อน เพราะว่างบประมาณในการเทพื้นน่าจะยังไม่เพียงพอ โดยมีวัตถุประสงค์ในการทำคือเพื่ออำนวยความสะดวกให้กับคนในชุมชนในการจัดประชุมหรือกิจกรรมต่างๆของหมู่บ้าน ซึ่งเดิมในการจัดกิจกรรมต่างๆของหมู่บ้านจะต้องไปใช้สถานที่ของวัด ซึ่งบางครั้งมีงานที่ทับซ้อนกัน จึงอาจทำให้ไม่สะดวก

ตัวแทนบริษัท สหชาติเศรษฐกิจ จำกัด และเลขานุการ ได้กล่าวสอบถามว่างบประมาณที่ทางเลขานุการได้สรุปงบประมาณให้ถูกต้องหรือไม่

ผู้ใหญ่บ้าน หมู่ 1 บ้านทุ่งทอง ได้กล่าวว่าถูกต้อง และปีนี้จะขอใช้งบประมาณของทั้ง วัดทุ่งทอง ,โรงเรียนบ้านทุ่งทอง เพื่อนำมาก่อสร้างอาคารดังกล่าวก่อน

ตัวแทนบริษัท สหชาติเศรษฐกิจ จำกัด ได้กล่าวว่ามีการคำนวณวัสดุมาเบื้องต้นหรือไม่

ผู้ใหญ่บ้าน หมู่ 1 บ้านทุ่งทอง ได้กล่าวว่ามีการคำนวณมาให้เบื้องต้นแล้ว แต่อยากจะให้ทางบริษัทฯ ช่วยดูด้วย เพื่อจะได้ความชัดเจนมากยิ่งขึ้น เช่น เรามีงบประมาณเท่านี้ และอยากได้แบบนี้ เป็นต้น โดยจากการคำนวณงบประมาณเบื้องต้นอยู่ที่ 300,000 กว่าบาท

ตัวแทนบริษัท สหชาติเศรษฐกิจ จำกัด ได้กล่าวรับทราบ

ตัวแทนบริษัท สหชาติเศรษฐกิจ จำกัด และเลขานุการ ได้กล่าวขอมติเห็นจากท่านคณะกรรมการฯ โครงการของหมู่ 1 บ้านทุ่งทอง ได้เสนอโครงการก่อสร้างอาคารศาลาประชาคมหมู่บ้าน มีมติเห็นชอบหรือไม่

กองทุนพัฒนาหมู่บ้านรอบพื้นที่เหมืองแร่ หมู่ 1 บ้านทุ่งทอง									
ปี 2567									
วันที่	รายการ	รายรับ	รายจ่าย	คงเหลือ/ขาด	ยอดรวมคงเหลือ	สถานะ			
	ยอดยกมาจากแปลง 29538/15093 และ 29539/15094 ปี 2566	6,543.00	0.00		6,543.00				
22 ม.ค. 67	กองทุนพัฒนาหมู่บ้านรอบพื้นที่เหมืองแร่ แปลง 29538/15093	97,500.00	0.00		104,043.00	งตได้รับ	โครงการ 3 หน่วยงาน		
	กองทุนพัฒนาหมู่บ้านรอบพื้นที่เหมืองแร่ แปลง 29539/15094	97,500.00	0.00	201,543.00	201,543.00	โครงการใหม่			
	ยอดยกมาจากแปลง 29536/15091, 29537/15092 และ 32253/16045 ปี 2566	69,544.00	0.00		271,087.00				
22 ม.ค. 67	กองทุนพัฒนาหมู่บ้านรอบพื้นที่เหมืองแร่ แปลง 29536/15091	72,000.00	0.00		343,087.00		ต่อเติมอาคารศาลาประชาคม		
22 ม.ค. 67	กองทุนพัฒนาหมู่บ้านรอบพื้นที่เหมืองแร่ แปลง 29537/15092	72,000.00	0.00		415,087.00				
22 ม.ค. 67	กองทุนพัฒนาหมู่บ้านรอบพื้นที่เหมืองแร่ แปลง 32253/16045	72,000.00	0.00	235,544.00	487,087.00				
	รวม	487,087.00	0.00	487,087.00	487,087.00				

- คณะกรรมการฯ มีมติเห็นชอบ 17 เสียง, ไม่เห็นชอบ 0 เสียง, ไม่ลงมติ 0 เสียง

ผู้ใหญ่บ้าน หมู่ 1 บ้านทุ่งทอง ได้กล่าวว่างบประมาณของประธานบัตรที่ 29538/15093 และประธานบัตรที่ 29539/15094 ที่ชุมชนได้รับการจัดสรรใหม่ จะจัดสรรเป็น 3 หน่วยงาน ให้วัดทุ่งทอง และโรงเรียนบ้านทุ่งทองด้วย แต่จะต้องนำเสนอโครงการของวัดทุ่งทอง และโรงเรียนบ้านทุ่งทองในวันนี้เลยหรือไม่ เนื่องจากประธานบัตรวัดและโรงเรียน ไม่ได้เป็นคณะกรรมการมวลชนสัมพันธ์

ตัวแทนบริษัท สหชาติเศรษฐกิจ จำกัด ได้กล่าวว่าให้ทางวัดทุ่งทอง และโรงเรียนบ้านทุ่งทอง นำเสนอโครงการในกลุ่ม Application line ภายหลังได้

ผู้ใหญ่บ้าน หมู่ 1 บ้านทุ่งทอง ได้กล่าวรับทราบ

ตัวแทนบริษัท สหชาติเศรษฐกิจ จำกัด และเลขานุการ ได้กล่าวสอบถามโครงการของหมู่ 2 บ้านเหมืองแร่

ผู้ใหญ่บ้าน หมู่ 2 บ้านเหมืองแร่ ได้กล่าวว่างบประมาณจากแปลงประธานบัตรที่ 29538/15093 และประธานบัตรที่ 29539/15094 ประจำปี 2567 ที่ทางชุมชนหมู่ 2 บ้านเหมืองแร่ได้รับ จำนวน 97,500 บาท/ประธานบัตร จะแบ่งให้ทั้ง 4 หน่วยงานในพื้นที่ คือ 1. โรงพยาบาลส่งเสริมสุขภาพตำบลบ้านเหมืองแร่

2.โรงเรียนสหชาติเศรษฐกิจวิทยา 3.วัดสหชาติประชาธรรม และ 4.ชุมชนหมู่ 2 บ้านเหมืองแร่ หน่วยงานละ 24,375 บาท/ประธานบัตร

ตัวแทนบริษัท สหชาติเศรษฐกิจ จำกัด และเลขานุการ ได้กล่าวรับทราบ และได้กล่าวสอบถามว่าประธานบัตรที่ 29536/15091 ประธานบัตรที่ 29537/15092 และประธานบัตรที่ 32253/16045 มีโครงการนำเสนอหรือไม่

ผู้ใหญ่บ้าน หมู่ 2 บ้านเหมืองแร่ ได้กล่าวว่ามี ก็จะต่อเติมอาคารเอนกประสงค์ หมู่บ้าน

ตัวแทนบริษัท สหชาติเศรษฐกิจ จำกัด ได้กล่าวสอบถามว่าต่อเติมบริเวณใด  
ผู้ใหญ่บ้าน หมู่ 2 บ้านเหมืองแร่ ได้กล่าวต่อเติมอาคารเอนกประสงค์โดยต่อเติมโครงสร้างไปอีก 2 ห้อง และขยายด้านข้างให้มีขนาดที่ใหญ่ขึ้น เพื่อรองรับกิจกรรมของหมู่บ้านต่างๆ

บริษัท สหชาติเศรษฐกิจ จำกัด ได้สอบถามว่ามีการคำนวณวัสดุหรือไม่  
ผู้ใหญ่บ้าน หมู่ 2 บ้านเหมืองแร่ ได้กล่าวว่ามี การให้ช่างเข้าไปดูพื้นที่ เพื่อที่จะคำนวณงบประมาณเบื้องต้น ซึ่งงบประมาณน่าจะเพียงพอ หรือถ้าไม่เพียงพอจะทยอยดำเนินการที่ละส่วนไป

ตัวแทนบริษัท สหชาติเศรษฐกิจ จำกัด ได้กล่าวรับทราบ  
แทนบริษัท สหชาติเศรษฐกิจ จำกัด และเลขานุการ ได้กล่าวสรุปโครงการของชุมชน หมู่ 2 บ้านเหมืองแร่ คือโครงการต่อเติมอาคารเอนกประสงค์หมู่บ้าน และขอมติเห็นชอบจากท่านคณะกรรมการฯ

- คณะกรรมการฯ มีมติเห็นชอบ 17 เสียง, ไม่เห็นชอบ 0 เสียง, ไม่ลงมติ 0 เสียง

กองทุนพัฒนาหมู่บ้านรอบพื้นที่เหมืองแร่ หมู่ 2 บ้านเหมืองแร่						
ปี 2566						
วันที่	รายการ	รายรับ	รายจ่าย	คงเหลือ/ขาด	งบรวม/เหลือ	สถานะ
4 ม.ค. 66	แยกงบมาจากแปลง 16801/16428 (ค่าเช่ารถบัสให้กับ รท.ส.บ้านเหมืองแร่)	0.00	0.00		-58,630.00	
	กองทุนพัฒนาหมู่บ้านรอบพื้นที่เหมืองแร่ แปลง 16801/16428	75,000.00	0.00		75,000.00	
	ชำระหนี้ให้กับ รท.ส.บ้านเหมืองแร่	0.00	58,630.00		16,370.00	
	โครงการ "สร้างต่อเติมอาคาร ศาลาประชุมร่วมกับ 29538,29539	0.00	16,370.00	0.00	0.00	งบสิ้นปี
	กองทุนพัฒนาหมู่บ้านรอบพื้นที่เหมืองแร่ แปลง 29538/15093	66,666.52	0.00		66,666.52	
	กองทุนพัฒนาหมู่บ้านรอบพื้นที่เหมืองแร่ แปลง 29539/15094	66,666.52	0.00		133,333.00	
	โครงการ "สร้างต่อเติมอาคาร ศาลาประชุมร่วมกับ 16801	0.00	67,150.48	66,182.52	66,182.52	งบสิ้นปี
17 ส.ค. 66	กองทุนพัฒนาหมู่บ้านรอบพื้นที่เหมืองแร่ แปลง 29536/15091	29,250.00	0.00		95,432.52	
	กองทุนพัฒนาหมู่บ้านรอบพื้นที่เหมืองแร่ แปลง 29537/15092	29,250.00	0.00		124,682.52	
	กองทุนพัฒนาหมู่บ้านรอบพื้นที่เหมืองแร่ แปลง 32253/16045	29,250.00	0.00	87,750.00	133,932.52	
	รวม	296,083.00	142,150.48	153,932.52	133,932.52	
ปี 2567						
วันที่	รายการ	รายรับ	รายจ่าย	คงเหลือ/ขาด	งบรวม/เหลือ	สถานะ
	แยกงบมาจากแปลง 16801/16428 ปี 2566	0.00	0.00		0.00	
22 ม.ค. 67	กองทุนพัฒนาหมู่บ้านรอบพื้นที่เหมืองแร่ แปลง 16801/16428	75,000.00	0.00	75,000.00	75,000.00	เครื่องขยายเสียงเคลื่อนที่
	แยกงบจากแปลง 29538/15093 และ 29539/15094 ปี 2566	66,182.52	0.00		141,182.52	ติดตั้งระบบแสงสว่าง
22 ม.ค. 67	กองทุนพัฒนาหมู่บ้านรอบพื้นที่เหมืองแร่ แปลง 29538/15093	24,375.00	0.00		165,557.52	4 บัสสำรอง
	กองทุนพัฒนาหมู่บ้านรอบพื้นที่เหมืองแร่ แปลง 29539/15094	24,375.00	0.00	114,932.52	189,932.52	กิจกรรมกีฬา
	แยกงบจากแปลง 29536/15091, 29537/15092 และ 32253/16045 ปี 2566	87,750.00	0.00		277,682.52	
22 ม.ค. 67	กองทุนพัฒนาหมู่บ้านรอบพื้นที่เหมืองแร่ แปลง 29536/15091	29,250.00	0.00		306,932.52	ต่อเติมอาคารเอนกประสงค์
22 ม.ค. 67	กองทุนพัฒนาหมู่บ้านรอบพื้นที่เหมืองแร่ แปลง 29537/15092	29,250.00	0.00		336,182.52	
22 ม.ค. 67	กองทุนพัฒนาหมู่บ้านรอบพื้นที่เหมืองแร่ แปลง 32253/16045	29,250.00	0.00	175,500.00	365,682.52	
	รวม	365,432.52	0.00	365,432.52	365,682.52	

ตัวแทนบริษัท สหชาติเศรษฐกิจ จำกัด และเลขานุการ ได้กล่าวสอบถามโครงการของหมู่ 4 บ้านเขาแม่แก่

ผู้ใหญ่บ้าน หมู่ 4 บ้านเขาแม่แก่ ได้กล่าวว่างบประมาณทั้ง 3 แปลงประทานบัตร จำนวน 72,000 บาท/ประทานบัตร รวมเป็นเงิน 216,000 บาท จะนำไปขยายเขตเสียงตามสาย ระยะทาง 3 กิโลเมตร โดยประกอบด้วย แอมป์ขยายเสียงขนาด 2,000 วัตต์ จำนวน 1 เครื่อง, สายครอปาวด์ 3,000 เมตร, ลำโพงฮอร์น 15 ชุด และหม้อแปลงไลน์ โดยมีรายละเอียดเบื้องต้นประมาณนี้

ตัวแทนบริษัท สหชาติเศรษฐกิจ จำกัด ได้กล่าวสอบถามขยายไปบริเวณใด

บ้าน หมู่ 4 บ้านเขาแม่แก่ ได้กล่าวว่าขยายไปบริเวณเส้นทางบ้านสายลม ไปบ้านเขาแม่แก่

ตัวแทนบริษัท สหชาติเศรษฐกิจ จำกัด ได้กล่าวรับทราบ

แทนบริษัท สหชาติเศรษฐกิจ จำกัด และเลขานุการ ได้กล่าวสรุปโครงการของชุมชน หมู่ 4 บ้านเขาแม่แก่ คือโครงการขยายเสียงตามสาย ระยะทาง 3 กิโลเมตร และขอมติเห็นชอบจากท่านคณะกรรมการ

กองทุนพัฒนาหมู่บ้านรอบพื้นที่เหมืองแร่ หมู่ 4 บ้านเขาแม่แก่									
ปี 2567									
วันที่	รายการ	รายรับ	รายจ่าย	คงเหลือ/ขาด	ยอดรวมคงเหลือ	สถานะ			
	ยอดยกมาจากปี 16801/16428 ปี 2566	100,000.00	0.00		100,000.00		จำนวนเงิน (ต่อ) 100,000 บาท		
22 ม.ค. 67	กองทุนพัฒนาหมู่บ้านรอบพื้นที่เหมืองแร่ แปลง 16801/16428	100,000.00	0.00	200,000.00	200,000.00				
22 ม.ค. 67	กองทุนพัฒนาหมู่บ้านรอบพื้นที่เหมืองแร่ แปลง 29538/15093	47,500.00	0.00		247,500.00	งบที่สำรอง			
22 ม.ค. 67	กองทุนพัฒนาหมู่บ้านรอบพื้นที่เหมืองแร่ แปลง 29539/15094	47,500.00	0.00	95,000.00	295,000.00	พิจารณาใหม่			
	ยอดยกมาจากปี 29536/15091, 29537/15092 และ 32253/16045 ปี 2566	13,500.00	0.00		308,500.00				
22 ม.ค. 67	กองทุนพัฒนาหมู่บ้านรอบพื้นที่เหมืองแร่ แปลง 29536/15091	72,000.00	0.00		380,500.00		งบจากเงินอุดหนุน ระยะทาง 3 กม.		
22 ม.ค. 67	กองทุนพัฒนาหมู่บ้านรอบพื้นที่เหมืองแร่ แปลง 29537/15092	72,000.00	0.00		452,500.00				
22 ม.ค. 67	กองทุนพัฒนาหมู่บ้านรอบพื้นที่เหมืองแร่ แปลง 32253/16045	72,000.00	0.00	229,500.00	524,500.00				
รวม		524,500.00	0.00	524,500.00	524,500.00				

- คณะกรรมการฯ มีมติเห็นชอบ 17 เสียง, ไม่เห็นชอบ 0 เสียง, ไม่ลงมติ 0 เสียง

ตัวแทนบริษัท สหชาติเศรษฐกิจ จำกัด และเลขานุการ ได้กล่าวสอบถามโครงการของหมู่ 7 บ้านวังงาม

ผู้ใหญ่บ้าน หมู่ 7 บ้านวังงาม ได้กล่าวว่าเสนอโครงการปรับปรุงซ่อมแซมระบบประปาหมู่บ้านที่เหลือ คือจากเส้นบ้านคลอง- มาฝาย ระยะทาง 1,300 เมตร

ตัวแทนบริษัท สหชาติเศรษฐกิจ จำกัด ได้กล่าวสอบถามว่าตัวซ่อมแซมถึงประปาหรือเดินท่อประปาใหม่

ผู้ใหญ่บ้าน หมู่ 7 บ้านวังงาม ได้กล่าวว่าเป็นการการวางท่อใหม่ เนื่องจากท่อเก่าตัน และในส่วนโครงการของประทานบัตรที่ 29538/15093 และประทานบัตรที่ 29539/15094 ก็จะใช้ในโครงการปรับปรุงซ่อมแซมท่อประปาหมู่บ้านเช่นกันแต่คนละเส้นทาง ระยะทาง 1,200 เมตร และทางโรงพยาบาลส่งเสริมสุขภาพตำบลบ้านหนองคูมีโครงการจะนำเสนอ

ผู้อำนวยการโรงพยาบาลส่งเสริมสุขภาพตำบลบ้านหนองตู ได้กล่าวเสนอโครงการบูรณะเบื้องต้นจัดครองและจัดรับให้บริการประชาชน, และจะกันพื้นที่ระหว่างบ้านพักเจ้าหน้าที่กับโรงพยาบาลส่งเสริมสุขภาพตำบลบ้านหนองตูแยกกันชัดเจน และถ้างบประมาณเหลือจะนำมาปรับปรุงห้องประชุมของโรงพยาบาลส่งเสริมสุขภาพตำบลบ้านหนองตูต่อไป

สถานีฯ ตัวแทนบริษัท สหชาติเศรษฐกิจ จำกัด ได้กล่าวสอบถามว่าโครงการที่ได้เสนอ ได้มีการจัดลำดับตามความสำคัญแล้วหรือไม่

ผู้อำนวยการโรงพยาบาลส่งเสริมสุขภาพตำบลบ้านหนองตู ได้กล่าวว่าใช่

ตัวแทนบริษัท สหชาติเศรษฐกิจ จำกัด ได้กล่าวสอบถามว่าในการปรับปรุงห้องประชุม ไปปรับปรุงในส่วนใดบ้าง

ผู้อำนวยการโรงพยาบาลส่งเสริมสุขภาพตำบลบ้านหนองตู ได้กล่าวว่าปรับปรุงโดยการติดกระจก ติดผ้าม่าน เป็นต้น

ตัวแทนบริษัท สหชาติเศรษฐกิจ จำกัด ได้กล่าวรับทราบ

ตัวแทนบริษัท สหชาติเศรษฐกิจ จำกัด และเลขานุการ ได้กล่าวสรุปโครงการของชุมชน หมู่ 7 บ้านรังงาม ดังนี้ 1. ประทานบัตรที่ 29536/15091 ประทานบัตรที่ 29537/15092 และประทานบัตรที่ 32253/16045 จะใช้ในโครงการปรับปรุงซ่อมแซมท่อประปาหมู่บ้าน ระยะทาง 1,300 เมตร 2. ประทานบัตรที่ 29538/15093 และประทานบัตรที่ 29539/15094 จะใช้โครงการปรับปรุงซ่อมแซมท่อประปาหมู่บ้านเช่นกันแต่คนละเส้นทาง ระยะทาง 1,200 เมตร และโครงการของทางโรงพยาบาลส่งเสริมสุขภาพตำบลบ้านหนองตู มี 3 โครงการ ดังนี้ 1.โครงการบูรณะเบื้องต้นจัดครองและจัดรับให้บริการประชาชน 2.โครงการทำรั้วกันพื้นที่ระหว่างบ้านพักเจ้าหน้าที่กับโรงพยาบาลส่งเสริมสุขภาพตำบลบ้านหนองตู และ 3.โครงการปรับปรุงห้องประชุมของโรงพยาบาลส่งเสริมสุขภาพตำบลบ้านหนองตูต่อไป และขอมติเห็นชอบจากท่านคณะกรรมการฯ

กองทุนพัฒนาหมู่บ้านรอบพื้นที่เหมืองแร่ หมู่ 7 บ้านรังงาม											
ปี 2561											
วันที่	รายการ	รายรับ	รายจ่าย	คงเหลือค้าง	งบรวมคงเหลือ	สถานะ					
	โดย/มาจาก/เงิน 29536/15091, 29537/15092 และ 32253/16045 ปี 2561	2,470.00	0.00		2,470.00						
22 มี.ค. 67	กองทุนพัฒนาหมู่บ้านรอบพื้นที่เหมืองแร่ แปลง 29536/15091	72,000.00	0.00		74,470.00		ซ่อมแซมปรับปรุงท่อประปา ระยะทาง 1,300 ม.				
22 มี.ค. 67	กองทุนพัฒนาหมู่บ้านรอบพื้นที่เหมืองแร่ แปลง 29537/15092	72,000.00	0.00		146,470.00		บูรณะบ่อน้ำบริเวณหน้า รพ.สต.				
22 มี.ค. 67	กองทุนพัฒนาหมู่บ้านรอบพื้นที่เหมืองแร่ แปลง 32253/16045	72,000.00	0.00	218,470.00	218,470.00		ทำรั้วกันบ้านพักกับ สบ.รพ.สต.				
							ปรับปรุงห้องประชุม สบ.รพ.สต.บ้านหนองตู				
22 มี.ค. 67	กองทุนพัฒนาหมู่บ้านรอบพื้นที่เหมืองแร่ แปลง 29538/15093	62,000.00	0.00		280,470.00	งบที่ได้รับ	งบที่ได้รับ โดย/จาก/เงิน	ซ่อมแซมปรับปรุงท่อประปา ระยะทาง 1,200 ม.			
22 มี.ค. 67	กองทุนพัฒนาหมู่บ้านรอบพื้นที่เหมืองแร่ แปลง 29539/15094	62,000.00	0.00	130,000.00	348,470.00	โดย/จาก/เงิน					
	รวม	348,470.00	0.00	348,470.00	348,470.00						

- คณะกรรมการฯ มีมติเห็นชอบ 17 เสียง, ไม่เห็นชอบ 0 เสียง, ไม่ลงมติ 0 เสียง

ตัวแทนบริษัท สหชาติเศรษฐกิจ จำกัด และเลขานุการ ได้กล่าวสอบถามโครงการของหมู่

ผู้ใหญ่บ้าน หมู่ 12 บ้านหนองสะเอ้ง ได้กล่าวสอบถามว่าในปีที่ผ่านมาทางหมู่ 12 บ้านหนองสะเอ้งยังไม่ได้ใช้งบประมาณสามารถมาใช้งบประมาณรวมกับปีนี้ได้หรือไม่

ตัวแทนบริษัท สหชาติเศรษฐกิจ จำกัด ได้กล่าวว่าได้ สามารถสะสมไว้และนำมาจัดทำโครงการได้

ตัวแทนบริษัท สหชาติเศรษฐกิจ จำกัด และเลขานุการ ได้กล่าวอธิบายงบประมาณที่หมู่ 12 บ้านหนองสะเอ้ง ได้รับโดยในปี 2566 ได้รับงบประมาณจำนวน 72,000 บาท/ประธานบัตร รวม 3 ประธานบัตร เป็นเงิน 216,000 บาท และยังไม่มีการใช้งบประมาณดังกล่าว จึงยกยอดมาในปี 2567 ซึ่งได้รับงบประมาณจำนวน 72,000 บาท/ประธานบัตร รวม 3 ประธานบัตร เป็นเงิน 216,000 บาท โดยเมื่อนำงบประมาณที่ได้รับจากปี 2566 และปี 2567 รวมเป็นเงินทั้งสิ้น 432,000 บาท

ผู้ใหญ่บ้าน หมู่ 12 บ้านหนองสะเอ้ง ได้กล่าวเสนอโครงการติดตั้งขยายเสียงตามสายระยะทาง 3 กิโลเมตร เนื่องจากของเดิมเป็นหอกระจายข่าวแบบธรรมดา

ตัวแทนบริษัท สหชาติเศรษฐกิจ จำกัด ได้กล่าวเห็นด้วย เพราะว่าชาวบ้านที่อยู่ในไร่ที่ไม่มีโทรศัพท์มือถือก็จะได้รับข่าวสารด้วย

ผู้ใหญ่บ้าน หมู่ 12 บ้านหนองสะเอ้ง ได้กล่าวเสนอโครงการติดตั้งแผงโซล่าเซลล์ระบบประปาที่วัดหนองสะเอ้ง เนื่องจากตอนนี้ใช้ระบบไฟฟ้า

ตัวแทนบริษัท สหชาติเศรษฐกิจ จำกัด ได้กล่าวว่างบประมาณในการติดตั้งเสียงตามสายอาจจะปรึกษาทาง ผู้ใหญ่บ้าน หมู่ 4 บ้านเขาแม่แก่ เพราะโครงการของชุมชนหมู่ 4 บ้านเขาแม่แก่ก็ขยายเขตเสียงตามสายระยะทาง 3 กิโลเมตรเท่ากัน

ผู้ใหญ่บ้าน หมู่ 4 บ้านเขาแม่แก่ ได้กล่าวว่างบประมาณเบื้องต้นอยู่ที่ประมาณ 200,000 กว่าบาท แต่ราคาอาจมีการเปลี่ยนแปลงได้

ผู้ใหญ่บ้าน หมู่ 12 บ้านหนองสะเอ้ง ได้กล่าวรับทราบ จะดำเนินโครงการเสียงตามสายระยะ 3 กิโลเมตรก่อน และเมื่อมีงบประมาณเหลือจะนำไปทำโครงการติดตั้งแผงโซล่าเซลล์ระบบประปา วัดหนองสะเอ้งต่อไป

ตัวแทนบริษัท สหชาติเศรษฐกิจ จำกัด ได้กล่าวสอบถามว่าเมื่อเราติดตั้งแผงโซล่าเซลล์ระบบประปาแล้ว ค่าน้ำประปาจะลดลงด้วยหรือไม่ หรือนำเงินที่ได้มาไว้เพื่อปรับปรุงซ่อมแซมระบบประปาต่อไป

ผู้ใหญ่บ้าน หมู่ 12 บ้านหนองสะเอ้ง ได้กล่าวว่าจะต้องไปประชุมกันก่อน

ผู้ใหญ่บ้าน หมู่ 4 บ้านเขาแม่แก่ ได้กล่าวว่ค่าน้ำประปาจะไม่ลดลง เพราะว่าเมื่อเราติดตั้งแผงโซล่าเซลล์ระบบประปา เป็นการลดต้นทุนในการผลิตประปา เพื่อนำเงินที่เหลือมากขึ้นไปดูแลปรับปรุงระบบประปาต่าง ๆ เช่น ซักเมอร์ส ท่อ และอุปกรณ์ต่างๆ ของระบบประปา เป็นต้น เพื่ออำนวยความสะดวกให้กับคนในชุมชนมากยิ่งขึ้น

ตัวแทนบริษัท สหชาติเศรษฐกิจ จำกัด ได้กล่าวรับทราบ

ตัวแทนบริษัท สหชาติเศรษฐกิจ จำกัด และเลขานุการ ได้กล่าวสอบถามว่าเสียงตามสายเป็นการติดตั้งขึ้นใหม่หรือจากต่อพ่วงจากหอกระจายข่าวเดิม

ผู้ใหญ่บ้าน หมู่ 4 บ้านเขาแม่แก่ ได้กล่าวว่าสามารถต่อพ่วงจากหอกระจายข่าวของเดิมได้ เพราะโครงการของหมู่ 4 บ้านเขาแม่แก่ เป็นการต่อพ่วงจากของเดิม

ผู้ใหญ่บ้าน หมู่ 12 บ้านหนองสะเอ้ง ได้กล่าวว่าอาจจะขอติดตั้งเสียงตามสายใหม่ เพราะของเดิมไม่ได้คุณภาพ

ตัวแทนบริษัท สหชาติเศรษฐกิจ จำกัด ได้กล่าวเสนอว่าอาจจะให้ทีมช่างเป็นผู้ประเมินว่าสามารถใช้ของเดิมได้หรือไม่ หรือควรติดตั้งเสียงตามสายใหม่เลย

ผู้ใหญ่บ้าน หมู่ 12 บ้านหนองสะเอ้ง ได้กล่าวเห็นด้วยและรับทราบ

ตัวแทนบริษัท สหชาติเศรษฐกิจ จำกัด และเลขานุการ ได้กล่าวสรุปโครงการของชุมชน หมู่ 12 บ้านหนองสะเอ้ง คือ โครงการปรับปรุงหรือติดตั้งเสียงตามสาย ระยะทาง 3 เมตร ถ้างบประมาณเหลือจะทำโครงการติดตั้งแผงโซล่าเซลล์ระบบประปา บริเวณวัดหนองสะเอ้งต่อไป และขอมติเห็นชอบจากท่านคณะกรรมการฯ

กองทุนพัฒนาหมู่บ้านรอบพื้นที่เหมืองแร่ หมู่ 12 บ้านหนองสะเอ้ง												
0.2567												
วันที่	รายการ	รายรับ	รายจ่าย	คงเหลือ/ขาด	ยอดรวมคงเหลือ	สถานะ						
	สรุปงบมาจากแฟ้ม 29536/15091 29537/15092 และ 32253/16045 ปี 2566	216,000.00	0.00		216,000.00							
22 มี.ค. 67	กองทุนพัฒนาหมู่บ้านรอบพื้นที่เหมืองแร่ แปลง 29536/15091	72,000.00	0.00		288,000.00							
22 มี.ค. 67	กองทุนพัฒนาหมู่บ้านรอบพื้นที่เหมืองแร่ แปลง 29537/15092	72,000.00	0.00		360,000.00							
22 มี.ค. 67	กองทุนพัฒนาหมู่บ้านรอบพื้นที่เหมืองแร่ แปลง 32253/16045	72,000.00	0.00	432,000.00	432,000.00							
	รวม	432,000.00	0.00	432,000.00	832,000.00							

- คณะกรรมการฯ มีมติเห็นชอบ 17 เสียง, ไม่เห็นชอบ 0 เสียง, ไม่ลงมติ 0 เสียง

ตัวแทนบริษัท สหชาติเศรษฐกิจ จำกัด และเลขานุการ ได้กล่าวสอบถามโครงการของโรงพยาบาลส่งเสริมสุขภาพตำบลบ้านเหมืองแร่

ผู้อำนวยการโรงพยาบาลส่งเสริมสุขภาพตำบลบ้านเหมืองแร่ ได้กล่าวเสนอโครงการทำโรงจอดจำนวน 4 ช่อง และปรับปรุงป้ายโรงพยาบาลส่งเสริมสุขภาพตำบลบ้านเหมืองแร่ และประธานบัตรที่ 29538/15093 และประธานบัตรที่ 29539/15093 จะปูพื้นกระเบื้องรอบห้องแพทย์แผนไทย และติดตั้งเครื่องปรับอากาศห้องแพทย์แผนไทย

ตัวแทนบริษัท สหชาติเศรษฐกิจ จำกัด และเลขานุการ ได้กล่าวสรุปโครงการของโรงพยาบาลส่งเสริมสุขภาพตำบลบ้านเหมืองแร่ มี 2 โครงการ คือ 1.โครงการทำโรงจอดจำนวน 4 ช่อง และ 2.โครงการปรับปรุงโรงพยาบาลส่งเสริมสุขภาพตำบลบ้านเหมืองแร่ และโครงการใช้งบประธานบัตรที่ 29538/15093 และประธานบัตรที่ 29539/15094 มี 2 โครงการ คือ 1. โครงการปูพื้นกระเบื้องรอบห้องแพทย์แผนไทย และ 2.ติดตั้งเครื่องปรับอากาศห้องแพทย์แผนไทย และขอมติเห็นชอบจากท่านคณะกรรมการฯ

กองทุนพัฒนาผู้เข้ารอบที่เห็นชอบ โรงเรียนสสสสริมสุขกาเหมาบ้านหมือแง						
ปี 2567	วันที่	รายการ	รายรับ	รายจ่าย	คงเหลือ/ขาด	สถานะ
		ยอดคงค้างจากปี 16801/16428 ปี 2566	0.00	0.00	0.00	
22 ม.ค. 67		กองทุนพัฒนาผู้เข้ารอบที่เห็นชอบ แปร 16801/16428	75,000.00	0.00	75,000.00	เห็นชอบกรณีสืบเดิม 10*18 ม 180 ตร.ม.
		ยอดคงค้างจากปี 29538/15093 และ 29539/15094 ปี 2566	33,799.00	0.00	108,799.00	
22 ม.ค. 67		กองทุนพัฒนาผู้เข้ารอบที่เห็นชอบ แปร 29538/15093	24,375.00	0.00	133,174.00	งบที่ได้รับ
		กองทุนพัฒนาผู้เข้ารอบที่เห็นชอบ แปร 29539/15094	24,375.00	0.00	157,549.00	พิจารณาใหม่
		ยอดคงค้างจากปี 29536/15091, 29537/15092 และ 32253/16045 ปี 2566	401.00	0.00	157,950.00	
22 ม.ค. 67		กองทุนพัฒนาผู้เข้ารอบที่เห็นชอบ แปร 29536/15091	29,250.00	0.00	187,200.00	ทำโครงการลด จำนวน 4 ห้อง
22 ม.ค. 67		กองทุนพัฒนาผู้เข้ารอบที่เห็นชอบ แปร 29537/15092	29,250.00	0.00	216,450.00	ปรับปรุงปี ร.ร.ส. บ้านหมือ
22 ม.ค. 67		กองทุนพัฒนาผู้เข้ารอบที่เห็นชอบ แปร 32253/16045	29,250.00	0.00	245,700.00	
		รวม	245,700.00	0.00	245,700.00	245,700.00

- คณะกรรมการฯ มีมติเห็นชอบ 17 เสียง, ไม่เห็นชอบ 0 เสียง, ไม่ลงมติ 0 เสียง

ตัวแทนบริษัท สหชาติเศรษฐกิจ จำกัด และเลขานุการ ได้กล่าวสอบถามโครงการของโรงเรียนสหชาติเศรษฐกิจวิทยา

ผู้อำนวยการโรงเรียนสหชาติเศรษฐกิจวิทยา ได้กล่าวเสนอโครงการ ดังนี้ 1.ติดตั้งพัดลมโครงแทนของเก่า ห้องละ 4 ตัว จำนวน 13 ห้องเรียน 2.ปรับปรุงห้องน้ำ ตามนโยบายตามรัฐมนตรีกระทรวงศึกษา “ห้องน้ำน่าใช้” 3.ปูกระเบื้องใต้ถุนอาคารมัธยม และ 4.ติดตั้งเครื่องปรับอากาศให้ห้องอนุบาล

ตัวแทนบริษัท สหชาติเศรษฐกิจ จำกัด และเลขานุการ ได้กล่าวสรุปโครงการของโรงเรียนสหชาติเศรษฐกิจวิทยา มี 4 โครงการ ดังนี้ 1.เปลี่ยนพัดลมโครง ห้องละ 4 ตัว จำนวน 13 ห้องเรียน 2.ปรับปรุงห้องน้ำโรงเรียน 3.ปูกระเบื้องใต้ถุนอาคารมัธยม 4.ติดตั้งเครื่องปรับอากาศให้ห้องอนุบาล และขอมติเห็นชอบจากท่านคณะกรรมการฯ

กองทุนพัฒนาผู้เข้ารอบที่เห็นชอบ โรงเรียนสหชาติเศรษฐกิจวิทยา						
ปี 2566	วันที่	รายการ	รายรับ	รายจ่าย	คงเหลือ/ขาด	สถานะ
		ยอดคงค้างจาก ปี 2565	75,000.00	0.00	75,000.00	
		กองทุนพัฒนาผู้เข้ารอบที่เห็นชอบ แปร 16801/16428	75,000.00	0.00	150,000.00	
		โครงการ “ปรับปรุงโรงเรียน”	0.00	150,000.00	0.00	ดำเนินการ
		กองทุนพัฒนาผู้เข้ารอบที่เห็นชอบ แปร 29538/15093	66,666.50	0.00	66,666.50	
		กองทุนพัฒนาผู้เข้ารอบที่เห็นชอบ แปร 29539/15094	66,666.50	0.00	133,333.00	
		โครงการ “ปรับปรุงอาคาร” “ปรับปรุงระบบประปา”	0.00	133,333.00	0.00	ดำเนินการ
17 ส.ค. 66		กองทุนพัฒนาผู้เข้ารอบที่เห็นชอบ แปร 29536/15091	29,250.00	0.00	29,250.00	
		กองทุนพัฒนาผู้เข้ารอบที่เห็นชอบ แปร 29537/15092	29,250.00	0.00	58,500.00	
		กองทุนพัฒนาผู้เข้ารอบที่เห็นชอบ แปร 32253/16045	29,250.00	0.00	87,750.00	
		รวม	371,083.00	283,333.00	87,750.00	
ปี 2567	วันที่	รายการ	รายรับ	รายจ่าย	คงเหลือ/ขาด	สถานะ
		ยอดคงค้างจากปี 16801/16428 ปี 2566	0.00	0.00	0.00	
22 ม.ค. 67		กองทุนพัฒนาผู้เข้ารอบที่เห็นชอบ แปร 16801/16428	75,000.00	0.00	75,000.00	
		ยอดคงค้างจากปี 29538/15093 และ 29539/15094 ปี 2566	0.00	0.00	75,000.00	
22 ม.ค. 67		กองทุนพัฒนาผู้เข้ารอบที่เห็นชอบ แปร 29538/15093	24,375.00	0.00	99,375.00	งบที่ได้รับ
		กองทุนพัฒนาผู้เข้ารอบที่เห็นชอบ แปร 29539/15094	24,375.00	0.00	123,750.00	พิจารณาใหม่
		ยอดคงค้างจากปี 29536/15091, 29537/15092 และ 32253/16045 ปี 2566	87,750.00	0.00	211,500.00	
22 ม.ค. 67		กองทุนพัฒนาผู้เข้ารอบที่เห็นชอบ แปร 29536/15091	29,250.00	0.00	240,750.00	เปลี่ยนพัดลมโครง ห้องละ 4 ตัว จำนวน 13 ห้อง
22 ม.ค. 67		กองทุนพัฒนาผู้เข้ารอบที่เห็นชอบ แปร 29537/15092	29,250.00	0.00	270,000.00	ปรับปรุงห้องน้ำ
22 ม.ค. 67		กองทุนพัฒนาผู้เข้ารอบที่เห็นชอบ แปร 32253/16045	29,250.00	0.00	299,250.00	ปูกระเบื้องใต้ถุนอาคารมัธยม
		รวม	299,250.00	0.00	299,250.00	ติดตั้งเครื่องปรับอากาศห้องอนุบาล

- คณะกรรมการฯ มีมติเห็นชอบ 17 เสียง, ไม่เห็นชอบ 0 เสียง, ไม่ลงมติ 0 เสียง

ผู้อำนวยการโรงเรียนสหชาติเศรษฐกิจวิทยา ได้กล่าวสอบถามว่างบประมาณเราสามารถใช้จ่ายประทานบัตรได้หรือไม่ เช่น โครงการจากแปลงประทานบัตรที่ 29536/15091 ,29537/15092 และ 32253/16045 งบประมาณไม่พอ ก็ไปใช้งบประมาณจากแปลงประทานบัตรอื่นๆ ได้หรือไม่

ตัวแทนบริษัท สหชาติเศรษฐกิจ จำกัด ได้กล่าวว่าได้ แต่อาจจะเขียนโครงการแยกตามประทานบัตร

ตัวแทนบริษัท สหชาติเศรษฐกิจ จำกัด และเลขานุการ ได้กล่าวสอบถามโครงการของวัดสหชาติประชาธรรม

ตัวแทนวัดสหชาติประชาธรรม ได้กล่าวขอยกเลิกโครงการปรับปรุงโรงครัวจากแปลงประทานบัตรที่ 16801/16428 เปลี่ยนเป็นโครงการทำโดมและเทพื้นบริเวณองค์พระบริเวณด้านหน้า

ตัวแทนบริษัท สหชาติเศรษฐกิจ จำกัด และเลขานุการ ได้กล่าวสรุปโครงการของวัดสหชาติประชาธรรม โดยจะนำงบประมาณจากทุกประทานบัตร มาทำโครงการก่อสร้างโดมและเทพื้นบริเวณองค์พระด้านหน้าวัดสหชาติประชาธรรม ซึ่งเป็นพระพุทธรูปองค์ใหญ่ที่กำลังดำเนินการก่อสร้างอยู่ในตอนนี้ และขอมติเห็นชอบจากท่านคณะกรรมการฯ

กองทุนพัฒนาหมู่บ้านรอบพื้นที่เมืองแร่ วัดสหชาติประชาธรรม						
ปี 2561						
วันที่	รายการ	รายรับ	รายจ่าย	คงเหลือ/บ่ง	ยอดรวมคงเหลือ	สถานะ
	ยอดยกมาจากแปลง 16801/16428 ปี 2560	0.00	0.00		0.00	
22 ม.ค. 61	กองทุนพัฒนาหมู่บ้านรอบพื้นที่เมืองแร่ แปลง 16801/16428	75,000.00	0.00	75,000.00	75,000.00	
	ยอดยกมาจากแปลง 29538/15093 และ 29539/15094 ปี 2560	0.00	0.00		75,000.00	
22 ม.ค. 61	กองทุนพัฒนาหมู่บ้านรอบพื้นที่เมืองแร่ แปลง 29538/15093	24,375.00	0.00		99,375.00	งบที่ได้รับ
	กองทุนพัฒนาหมู่บ้านรอบพื้นที่เมืองแร่ แปลง 29539/15094	24,375.00	0.00	48,750.00	123,750.00	พิจารณาใหม่
	ยอดยกมาจากแปลง 29536/15091, 29537/15092 และ 32253/16045 ปี 2560	0.00	0.00		123,750.00	ดำเนินการอยู่ในโครงการบริเวณวัด
22 ม.ค. 61	กองทุนพัฒนาหมู่บ้านรอบพื้นที่เมืองแร่ แปลง 29536/15091	29,250.00	0.00		153,000.00	
22 ม.ค. 61	กองทุนพัฒนาหมู่บ้านรอบพื้นที่เมืองแร่ แปลง 29537/15092	29,250.00	0.00		182,250.00	
22 ม.ค. 61	กองทุนพัฒนาหมู่บ้านรอบพื้นที่เมืองแร่ แปลง 32253/16045	29,250.00	0.00	87,750.00	211,500.00	
	รวม	211,500.00	0.00	211,500.00	211,500.00	

- คณะกรรมการฯ มีมติเห็นชอบ 17 เสียง, ไม่เห็นชอบ 0 เสียง, ไม่ลงมติ 0 เสียง

#### 4.2 พิจารณาการใช้งบประมาณจากกองทุนเพื่อระงับสุขภาพชุมชน

ตัวแทนบริษัท สหชาติเศรษฐกิจ จำกัด และเลขานุการ ได้กล่าวเข้าสู่สาระที่ 4.2 การใช้งบประมาณจากกองทุนเพื่อระงับสุขภาพชุมชน โดยบริษัทฯ จะขอกันงบประมาณเพื่อการตรวจสุขภาพชุมชน จำนวน 100,000 บาท/ประทานบัตร รวม 3 ประทานบัตร เป็นเงิน 300,000 บาท โดยปีนี้เราจะใช้บริการตรวจสุขภาพชุมชนของโรงพยาบาลสวรรค์ประชารักษ์ จังหวัดนครสวรรค์ โดยได้มีการเสนอรายการตรวจ 2 รายการ ดังนี้ 1.ตรวจตามปัจจัยเสี่ยง คือ ตรวจการมองเห็น, การทำงานของปอด, ตรวจการได้ยิน, และตรวจ ATK ก่อนเข้าปอด ราคารวม 550 บาท/ท่าน และ 2.ตรวจเพิ่มเติม คือ ตรวจร่างกายทั่วไปโดยแพทย์, เอกซเรย์ทรวงอกฟิล์มใหญ่, ตรวจปัสสาวะ, ตรวจความสมบูรณ์ของเม็ดเลือด, Lipid , ตรวจการทำงานของตับ , ตรวจการทำงานของไต รวมราคา 800 บาท /ท่าน โดย

ให้ท่านคณะกรรมการฯ พิจารณารายการตรวจว่าในปีนี้จะตรวจสอบสุขภาพชุมชนรายการใดบ้าง โดยหากเราเลือกตรวจตามปัจจัยเสี่ยง อาจจะให้ทีม อสม. เป็นผู้ตรวจ ATK ก่อนเข้าปอด แทนการใช้บริการของโรงพยาบาลสวรรค์ประชารักษ์เพื่อลดค่าใช้จ่าย และให้ทีม อสม. คัดกรองผู้เข้ารับการตรวจสุขภาพ กลุ่มอายุ 30- 60 ปี โดยสอบถามความคิดเห็นทางโรงพยาบาลส่งเสริมสุขภาพตำบลทั้ง 2 แห่ง

## วาระที่ 4 เรื่องเพื่อพิจารณา

### 4.2. การใช้งบประมาณจากกองทุนเฝ้าระวังสุขภาพชุมชน

### 1.การตรวจสุขภาพชุมชน

#### - คัดอายุระหว่าง 30-60

มติ ที่ประชุม.....

<b>ตรวจตามปัจจัยเสี่ยง</b>			
12. ตรวจสมรรถภาพการมองเห็น	100 บาท		
13. ตรวจสมรรถภาพการทำงานของปอด	150 บาท		
14. ตรวจสมรรถภาพการได้ยิน	150 บาท		
15. ตรวจ ATK ก่อนเข้าปอด	150 บาท		
<b>ราคารวม</b>		<b>550 บาท</b>	
<ul style="list-style-type: none"> <li>- ให้ อสม. ช่วยตรวจ ATK ก่อนเข้าตรวจสุขภาพ</li> <li>- คัดกลุ่มอายุระหว่าง 30-60 ปี</li> <li>- คัดกลุ่มผู้ป่วยเรื้อรัง ให้ X-Ray อย่างเดียว</li> </ul>			
1. ตรวจร่างกายทั่วไปโดยแพทย์	-	บาท	
2. เอ็กซเรย์ทรวงอกฟิล์มใหญ่ (Chest)	250	บาท	
3. ตรวจปัสสาวะ (UA)	60	บาท	
5. ตรวจความสมบูรณ์ของเม็ดเลือด (CBC)	90	บาท	
7. Lipid	200	บาท	
7.1 ตรวจระดับไขมันรวมคอเลสเตอรอล (Cholesterol)			
7.2 ตรวจระดับไขมันไตรกลีเซอไรด์ (Triglyceride)			
7.3 LDL และ HDL			
9. ตรวจการทำงานของตับ (SGOT)	40	บาท	
10. ตรวจการทำงานของตับ (SGPT)	40	บาท	
11. ตรวจการทำงานของตับ (ALK Phosphatase)	40	บาท	
12. ตรวจการทำงานของไต (BUN)	40	บาท	
13. ตรวจการทำงานของไต (Creatinine)	40	บาท	
<b>รวม</b>		<b>800 บาท</b>	

ผู้อำนวยการโรงพยาบาลส่งเสริมสุขภาพตำบลบ้านเหมืองแร่ ได้กล่าวว่าผู้เข้าตรวจจะจำกัดปีที่ผ่านมาหรือไม่

ผู้ใหญ่บ้าน หมู่ 4 บ้านเขาแม่แก้ว ได้กล่าวเสนอว่าให้ตรวจทั้ง 2 รายการได้หรือไม่ โดยงบประมาณจะเพียงพอหรือไม่อย่างไร

ตัวแทนบริษัท สหชาติเศรษฐกิจ จำกัด ได้กล่าวว่าการรายการตรวจตามปัจจัยเสี่ยง เป็นสิ่งที่บังคับต้องตรวจทุกปี แต่รายการที่ 2 เราอาจจะเลือกตรวจตามความเหมาะสมได้ เช่น การตรวจน้ำตาลในเลือด เรามีทางโรงพยาบาลส่งเสริมสุขภาพตำบลเป็นผู้ตรวจแล้ว เราก็จะไม่ตรวจซ้ำซ้อนกัน เป็นต้น

ผู้ใหญ่บ้าน หมู่ 4 บ้านเขาแม่แก้ว ได้กล่าวเห็นด้วย และการตรวจการทำงานของตับ,และไต เสนอให้ตรวจ

ตัวแทนบริษัท สหชาติเศรษฐกิจ จำกัด ได้กล่าวสอบถามทางโรงพยาบาลส่งเสริมสุขภาพตำบลทั้ง 2 แห่ง อย่างรายการตรวจที่ 7 ทางโรงพยาบาลส่งเสริมสุขภาพตำบลมีการตรวจหรือไม่

ผู้อำนวยการโรงพยาบาลส่งเสริมสุขภาพตำบลบ้านหนองคู ได้กล่าวว่ามีตรวจเฉพาะกลุ่มผู้ป่วยเรื้อรัง เบาหวาน ความดัน โดยตรวจตามรายการที่ 2 ทั้งหมด ซึ่งตรวจปีละ 1 ครั้ง และสอบถามว่าเหมือนแร่ ทุกบริษัทต้องมีการจัดตรวจสุขภาพชุมชนประจำปีหรือไม่ โดยอย่างพื้นที่ทับซ้อน เช่น หมู่ 2 บ้านเหมืองแร่ หมู่ 7 บ้านวังงาม มีเหมืองแร่เข้าตรวจสุขภาพจำนวน 3 บริษัทฯ เช่น ประชาชน 1 คน ตรวจแบบเดียวกัน 3 ครั้ง เป็นต้น โดยอยากให้แต่ละเหมืองแร่แต่ละบริษัทฯ จัดตรวจสุขภาพร่วมกันพร้อมกัน เพื่อที่จะลดความซ้ำซ้อน และลดค่าใช้จ่าย

ตัวแทนบริษัท สหชาติเศรษฐกิจ จำกัด ได้กล่าวหาว่าหากเราจะจัดร่วมกัน เราต้องมีการปรึกษาร่วมกัน เพื่อที่จะได้แจ้งกับโรงพยาบาลที่เป็นผู้ออกผลการตรวจว่าเราตรวจครั้งนี้ ออกผลตรวจให้บริษัท ไตบ้าง ,และแยกบิลค่าใช้จ่ายให้ชัดเจน ตั้งแต่แรก

ผู้ใหญ่บ้าน หมู่ 4 บ้านเขาแม่แก้ว ได้กล่าวเสนอว่าให้ทุกๆเหมืองนำงบประมาณมาจัดร่วมกัน จากเราตรวจได้ 100 คน อาจจะเพิ่มได้เป็น 200 คน ซึ่งการประชุมครั้งที่ผ่านมาระดมความเห็นได้เสนอต่อนายไสว พิกุลศรี นายกองค์การบริหารส่วนตำบลทุ่งทอง เป็นผู้ประสานงานเป็นศูนย์กลางในการจัดประชุมเกี่ยวกับการใช้งบประมาณจากกองทุนเฝ้าระวังสุขภาพชุมชน เพื่อนำมารวมกันจัดตรวจสุขภาพชุมชน เพื่อลดค่าใช้จ่ายในการตรวจสุขภาพและอาจจะสามารถตรวจสุขภาพคนในชุมชนได้มากยิ่งขึ้น เพื่อลดการทับซ้อน

ตัวแทนบริษัท สหชาติเศรษฐกิจ จำกัด ได้กล่าวว่าได้ โดยผลการตรวจจะแยกตามของแต่ละบริษัทฯ ซึ่งทางบริษัท สหชาติเศรษฐกิจ จำกัด ยินดีที่จะร่วมกับเหมืองแร่อื่นๆ โดยอาจจะต้องมีการพูดคุยกัน ให้ชัดเจนก่อน

ผู้ใหญ่บ้าน หมู่ 4 บ้านเขาแม่แก้ว ได้กล่าวหาว่าหากเราได้ประชุมกับเหมืองแร่ทุกๆบริษัท เราจะได้ปรึกษากันเรื่องกองทุนเฝ้าระวังสุขภาพได้ เพราะเหมืองแร่ทุกบริษัทฯ มีกองทุนสุขภาพฯ 200,000 บาท/ประทานบัตร ซึ่งเมื่อนำมารวมกันก็จะเป็นงบประมาณจำนวนมาก โดยสามารถตรวจสุขภาพฯ ของคนได้ทั้งตำบลทุ่งทอง หากไม่ติดเงื่อนไขว่าตรวจสุขภาพประชาชนในรัศมี 3 กิโลเมตร

ผู้ใหญ่บ้าน หมู่ 2 บ้านเหมืองแร่ ได้กล่าวเห็นด้วย เพราะงบประมาณที่คงเหลือ ก็จะได้นำไปพัฒนาในด้านอื่นๆได้ เช่น รถกู้ชีพ พร้อมเจ้าหน้าที่ประจำรถ เป็นต้น

ผู้ใหญ่บ้าน หมู่ 4 บ้านเขาแม่แก้ว ได้กล่าวหาว่าอยากเสนอให้ตรวจสุขภาพชุมชนทั้งตำบล เพราะผลกระทบไม่ได้มีแค่อยู่ในรัศมีแค่ 3 กิโลเมตร แต่หมู่บ้านที่ใกล้เคียงเส้นทางขนส่งก็ได้รับผลกระทบด้านฝุ่นละออง

โดยหากทุกเมืองร่นางบประมาณมาร่วมกันได้จะจัดตรวจสุขภาพทั้งตำบลไปเลย แต่มีเงื่อนไขว่าหมู่บ้านที่อยู่นอกรัศมี 3 กิโลเมตร จะกำหนดจำนวนผู้เข้าตรวจสุขภาพให้ชัดเจน เช่น หมู่ละ 20 ท่าน

นายกองค์การบริหารส่วนตำบลทุ่งทอง ได้กล่าวรับทราบ

ตัวแทนบริษัท สหชาติเศรษฐกิจ จำกัด และเลขานุการ ได้กล่าวว่ารายการตรวจตามปัจจัยเสี่ยงบริษัทต้องตรวจอยู่แล้ว แต่ให้ท่านคณะกรรมการฯ ร่วมพิจารณารายการตรวจที่ 2 เพื่อใช้ในการตรวจสุขภาพชุมชนต่อไป

ตัวแทนบริษัท สหชาติเศรษฐกิจ จำกัด ได้กล่าวสอบถามว่าการตรวจเอกซเรย์ทรวงอกฟิล์มใหญ่ สามารถวิเคราะห์อะไรได้บ้าง

ตัวแทนสาธารณสุขอำเภอหนองบัว ได้กล่าวว่าการตรวจเอกซเรย์ทรวงอกฟิล์มใหญ่สามารถดูได้หลายอย่างไม่ใช่ดูแค่ปอด และรายการตรวจที่ 2 เราอาจจะให้ทีมแพทย์เป็นผู้ประเมินว่าแต่ละบุคคลควรตรวจอะไร เพราะทีมแพทย์จะมีเกณฑ์อยู่และสามารถคัดกรองให้เราได้

ตัวแทนบริษัท สหชาติเศรษฐกิจ จำกัด ได้กล่าวว่าจากการตรวจครั้งที่ผ่านมามีทีมแพทย์มา โดยดูอาจจะดูตามช่วงอายุ เช่น อายุ 60 ปี ไม่ต้องตรวจสายตาและหู เป็นต้น โดยเราอาจจะพิจารณารายการตรวจสุขภาพที่สำคัญก่อน

ผู้อำนวยการโรงเรียนสหชาติเศรษฐกิจวิทยา ได้กล่าวสอบถามว่ารายการตรวจนี้ต้องนำเข้าไปประชุมร่วมกับทุกเมืองร่นเพื่อร่วมพิจารณาดีกว่าหรือไม่ เพราะตอนนี้เรายังไม่รู้ว่ทุกเมืองร่นจะร่วมจัดตรวจสุขภาพชุมชนพร้อมกันหรือไม่

ผู้ใหญ่บ้าน หมู่ 4 บ้านเขาแม่แก่ ได้กล่าวว่าวันนี้เราพิจารณารายการตรวจเบื้องต้นไว้ก่อนเผื่อกรณีทีแต่ละเมืองไม่สามารถจัดตรวจสุขภาพพร้อมกันได้ เราจะได้มีรายการสุขภาพที่ตรวจที่ชัดเจนเลย แต่หากสามารถจัดตรวจสุขภาพพร้อมกันทุกเมืองร่นได้ ให้แต่ละเมืองร่นเป็นผู้พิจารณารายการตรวจอีกครั้งหนึ่ง

ตัวแทนบริษัท สหชาติเศรษฐกิจ จำกัด ได้กล่าวรับทราบ และถ้าสมมติเราประชุมเราจะต้องเรียนเชิญโรงพยาบาลส่งเสริมสุขภาพตำบลทั้ง 2 แห่งเข้าร่วมด้วย เพราะเราจะรู้จำนวนประชากรมีเท่าไร และงบประมาณเพียงพอหรือไม่ เพราะเราต้องมีของขวัญให้กับผู้ที่มาเข้าตรวจสุขภาพด้วยเพื่อเป็นแรงจูงใจให้เขามาตรวจสุขภาพ เช่น ปีที่ผ่านมาเรามอบข้าวสารขนาด 5 กิโลกรัม เป็นต้น

ผู้อำนวยการโรงพยาบาลส่งเสริมสุขภาพตำบลบ้านหนองตู ได้กล่าวว่าในการตรวจสุขภาพชุมชนของทางโรงพยาบาลสวรรค์ประชารักษ์ เราต้องมีผู้เข้ารับการตรวจขั้นต่ำ 100 คนขึ้นไป ซึ่งปีที่ผ่านมาปัญหาที่พบ คือ เมื่อประชาชนได้รับการตรวจสุขภาพจากเมืองร่นที่ 1 แล้ว พออีกเมืองร่นจัดตรวจสุขภาพอีกก็ไม่มาตรวจซ้ำ จึงทำให้ยอดกลุ่มเป้าหมายไม่ครบ 100 คนตามที่ตกลงกับทางโรงพยาบาลสวรรค์ประชารักษ์

ตัวแทนบริษัท สหชาติเศรษฐกิจ จำกัด ได้กล่าวว่าเราอาจจะการันตียอดจ่ายขั้นต่ำที่ 100 คนได้หรือไม่

ตัวแทนบริษัท สหชาติเศรษฐกิจ จำกัด และเลขานุการ ได้กล่าวว่าไม่สามารถทำได้เนื่องจากเป็นโรงพยาบาลของรัฐ จะสามารถคิยอดจากการเข้ารับการตรวจจริงเท่านั้น

ตัวแทนบริษัท สหชาติเศรษฐกิจ จำกัด ได้กล่าวรับทราบ

ตัวแทนบริษัท สหชาติเศรษฐกิจ จำกัด และเลขานุการ ได้กล่าวสรุปตามที่ นายภูษิต - สุริวงษ์ ผู้ใหญ่บ้าน หมู่ 4 บ้านเขาแม่แก่ ได้เสนอคือให้พิจารณารายการตรวจสอบสุขภาพไว้ ในกรณีที่ไม่สามารถจัดตรวจสอบสุขภาพชุมชนพร้อมกันทุกเหมืองแร่ได้ จึงให้ท่านคณะกรรมการฯ พิจารณารายการตรวจสอบต่อไป

ผู้อำนวยการโรงพยาบาลส่งเสริมสุขภาพตำบลบ้านหนองตู ได้กล่าวสอบถามว่าในปีที่ผ่านมาเรามีกลุ่มเป้าหมายอย่างไร และมีผู้เข้าร่วมประมาณเท่าไร

ตัวแทนบริษัท สหชาติเศรษฐกิจ จำกัด และเลขานุการ ได้กล่าวว่าในปีที่ผ่านมาเราไม่ได้กำหนดกลุ่มเป้าหมาย สามารถตรวจสอบสุขภาพได้ทุกคน โดยปีที่ผ่านมาเราตรวจสอบสุขภาพ 6 หมู่บ้าน คือ หมู่ 1 หุ่งทอง , หมู่ 2 บ้านเหมืองแร่ , หมู่ 4 บ้านเขาแม่แก่, หมู่ 7 บ้านรังงาม , หมู่ 12 บ้านหนองสะเอ้ง และหมู่ 14 บ้านสายฝน มีผู้เข้ารับการตรวจสอบสุขภาพ จำนวน 600 ท่าน โดยรายการตรวจสอบตามปัจจัยเสี่ยง แต่ปีนี้เรามีหมู่บ้านที่เพิ่มมากขึ้น จึงขอให้ทีม อสม. ช่วยคัดกรองประชาชนช่วงอายุ 30 – 60 ปี ซึ่งตอนนี้เรายังไม่รู้จำนวนประชากรกลุ่มอายุดังกล่าวจะมีจำนวนเท่าไร

ผู้ใหญ่บ้าน หมู่ 4 บ้านเขาแม่แก่ ได้กล่าวเสนอรายการตรวจสอบ คือ การทำงานของตับ, ไต, ไชมัน เป็นต้น

ผู้ใหญ่บ้าน หมู่ 2 บ้านเหมืองแร่ ได้กล่าวว่าให้ตัดรายการที่โรงพยาบาลส่งเสริมสุขภาพตำบลตรวจอยู่แล้วออก

ผู้อำนวยการโรงพยาบาลส่งเสริมสุขภาพตำบลบ้านเหมืองแร่ ได้กล่าวว่าในกลุ่มผู้ป่วยเรื้อรัง เราตรวจตามรายการที่ 2 ปีละ 1 ครั้งอยู่แล้ว ซึ่งคนกลุ่มผู้ป่วยเรื้อรังของโรงพยาบาลส่งเสริมสุขภาพตำบลบ้านเหมืองแร่ มีประมาณ 400 คน และโรงพยาบาลส่งเสริมสุขภาพตำบลบ้านหนองตู มีประมาณ 200 คน รวมเป็น 600 คน

ผู้อำนวยการโรงพยาบาลส่งเสริมสุขภาพตำบลบ้านหนองตู ได้กล่าวเสนอว่าให้แยกกลุ่มผู้ป่วยเรื้อรังออกเลย เพราะคนกลุ่มนี้ได้ตรวจตามรายการทั้งหมดอยู่แล้ว

ผู้ใหญ่บ้าน หมู่ 4 บ้านเขาแม่แก่ ได้กล่าวเห็นด้วย และเราก็คัดกรองกลุ่มเป้าหมายช่วงอายุ 30 – 60 ปี อีกครั้งหนึ่ง เพื่อที่จะได้ไม่ตรวจซ้ำซ้อนกับโรงพยาบาลส่งเสริมสุขภาพตำบลด้วย

ผู้ใหญ่บ้าน หมู่ 2 บ้านเหมืองแร่ ได้กล่าวว่าในวันที่เราตรวจสอบสุขภาพอาจจะให้เจ้าหน้าที่จากทางโรงพยาบาลส่งเสริมสุขภาพตำบลทั้ง 2 แห่ง เป็นผู้คัดกรองผู้ป่วยเรื้อรังให้เพื่อความถูกต้อง

ผู้อำนวยการโรงพยาบาลส่งเสริมสุขภาพตำบลบ้านเหมืองแร่ ได้กล่าวว่ารากลุ่มผู้ป่วยเรื้อรังเรามีรายชื่ออยู่แล้ว สามารถเช็คจากรายชื่อได้เลย

ตัวแทนบริษัท สหชาติเศรษฐกิจ จำกัด ได้กล่าวว่าเราอาจจะคัดกรองโดยการจัดทำคูปอง และไปตรวจตามรายการที่ได้รับคูปองไป

ผู้ใหญ่บ้าน หมู่ 2 บ้านเหมืองแร่ ได้กล่าวเห็นด้วย

ผู้อำนวยการโรงพยาบาลส่งเสริมสุขภาพตำบลบ้านหนองคู ได้กล่าวว่าในกลุ่มผู้ป่วยเรื้อรัง จะขอตรวจเอกซเรย์ปอด เพราะทางโรงพยาบาลส่งเสริมสุขภาพตำบลไม่ได้มีการตรวจ

ผู้ใหญ่บ้าน หมู่ 1 บ้านทุ่งทอง ได้กล่าวเห็นด้วย

ตัวแทนบริษัท สหชาติเศรษฐกิจ จำกัด ได้กล่าวว่าอาจจะขอจำนวนประชากรที่อยู่ในกลุ่มเป้าหมายและกลุ่มผู้ป่วยเรื้อรัง เพื่อที่จะได้นำมาคำนวณค่าใช้จ่ายต่างๆ เบื้องต้นก่อน

ผู้อำนวยการโรงพยาบาลส่งเสริมสุขภาพตำบลบ้านเหมืองแร่ ได้กล่าวรับทราบ

ผู้อำนวยการโรงพยาบาลส่งเสริมสุขภาพตำบลบ้านหนองคู ได้กล่าวรับทราบ.

ตัวแทนบริษัท สหชาติเศรษฐกิจ จำกัด และเลขานุการ ได้กล่าวสอบถามท่านคณะกรรมการฯ ว่ารายการตรวจสุขภาพชุมชนประจำปีนี้ จะตรวจตามรายการทั้งหมดเลยใช่หรือไม่

- คณะกรรมการฯ ได้กล่าวว่าใช่ ตรวจตามรายการทั้งหมด

ตัวแทนบริษัท สหชาติเศรษฐกิจ จำกัด และเลขานุการ ได้กล่าวสรุปรายการตรวจสุขภาพชุมชนประจำปี 2567 จะตรวจตามรายการที่เสนอมาทั้งหมด โดยมีกลุ่มเป้าหมายอายุ 30 - 60 ปี และกลุ่มผู้ป่วยเรื้อรัง ให้เอกซเรย์ปอดเพียงอย่างเดียว และขอมติเห็นชอบจากท่านคณะกรรมการฯ

ตรวจตามปัจจัยเสี่ยง		1. ตรวจร่างกายทั่วไปโดยแพทย์	
12. ตรวจสมรรถภาพการมองเห็น	100 บาท	2. เอกซเรย์ทรวงอกฟิล์มใหญ่ (X-Ray)	250 บาท
13. ตรวจสมรรถภาพการทำงานของปอด	150 บาท	3. ตรวจปัสสาวะ (UA)	60 บาท
14. ตรวจสมรรถภาพการได้ยิน	150 บาท	5. ตรวจความสมบูรณ์ของเม็ดเลือด (CBC)	90 บาท
15. ตรวจ ATK ก่อนเข้าปอด	150 บาท	7. Lipid	200 บาท
รวมรวม	550 บาท	7.1 ตรวจระดับไขมันคอเลสเตอรอล (Cholesterol)	
<ul style="list-style-type: none"><li>- ให้ อสม.ช่วยตรวจ ATK ก่อนเข้าตรวจสุขภาพ</li><li>- กักกลุ่มอายุระหว่าง 30-60 ปี</li><li>- คัดกลุ่มผู้ป่วยเรื้อรัง ให้ X-Ray อย่างเดียว</li></ul>		7.2 ตรวจระดับไขมันไตรกลีเซอไรด์ (Triglyceride)	
		7.3 LDL และ HDL	
		9. ตรวจการทำงานของตับ (SGOT)	40 บาท
		10. ตรวจการทำงานของตับ (SGPT)	40 บาท
		11. ตรวจการทำงานของไต (ALK Phosphatase)	40 บาท
		12. ตรวจการทำงานของไต (BUN)	40 บาท
		13. ตรวจการทำงานของไต (Creatinine)	40 บาท
		รวม	800 บาท

- คณะกรรมการฯ มีมติเห็นชอบ 17 เสีย, ไม่เห็นชอบ 0 เสีย, ไม่ลงมติ 0 เสีย

ตัวแทนบริษัท สหชาติเศรษฐกิจ จำกัด และเลขานุการ ได้กล่าวสรุปงบประมาณบัญชีกองทุนเฝ้าระวังสุขภาพชุมชน ประทานบัตรที่ 29536/15091 คงเหลือจากปี 2566 จำนวน 117,027 บาท และได้ดำเนินการฝากเข้าประจำปี 2567 จำนวน 200,000 บาท รวมเป็นงบประมาณจำนวน 317,027.85 บาท โดยกันไว้สำหรับตรวจสุขภาพชุมชนจำนวน 100,000 บาท/ประทานบัตร คงเหลืองบประมาณจำนวน 217,027.85 บาท และได้สอบถามท่านคณะกรรมการฯ มีโครงการเสนอหรือไม่

## วาระที่ 4 เรื่องเพื่อพิจารณา

### 4.2. การใช้งบประมาณจากกองทุนเฝ้าระวังสุขภาพชุมชน

2.โครงการ.....

โครงการ.....

โครงการ.....

มติ ที่ประชุม.....

ตัวแทนบริษัท สหชาติเศรษฐกิจ จำกัด ได้กล่าวสอบถามกังบประมาณเพื่อช่วยเหลือผู้ประสบภัยพิบัติต่างๆ เพื่อฉุกเฉิน จำนวน 50,000 บาท/ประธานบัตรได้หรือไม่

ผู้ใหญ่บ้าน หมู่ 2 บ้านเหมืองแร่ ได้กล่าวเห็นด้วย เป็นการช่วยเหลือบรรเทาความเดือดร้อนให้กับชาวบ้าน

กำนันตำบลทุ่งทอง ได้กล่าวสอบถามว่าในกรณีที่กังบประมาณไว้สำหรับช่วยเหลือผู้ประสบภัยพิบัติดังกล่าวสามารถช่วยเหลือได้ทั้งตำบลทุ่งทอง หรือใช้ได้เฉพาะชุมชนในรัศมี 3 กิโลเมตร

ตัวแทนบริษัท สหชาติเศรษฐกิจ จำกัด ได้กล่าวว่าสามารถใช้งบประมาณได้ทั้งตำบลทุ่งทอง โดยผ่านหน่วยงานกลาง คือ องค์การบริหารส่วนตำบลทุ่งทอง

นัตำบลทุ่งทอง ได้กล่าวรับทราบ

ัวแทนบริษัท สหชาติเศรษฐกิจ จำกัด และเลขานุการ ได้กล่าวสอบถามท่านคณะกรรมการฯ มีโครงการเสนอเพิ่มเติมหรือไม่

ผู้ใหญ่บ้าน หมู่ 2 บ้านเหมืองแร่ ได้กล่าวว่าเราอาจจะกังบประมาณไว้ก่อนโดยหากมีเหตุต้องใช้งบประมาณของประธานบัตรที่ 29536/15091 ประธานบัตรที่ 29537/15092 และประธานบัตรที่ 32253/16045 เราค่อยมาประชุมเพื่อพิจารณาใหม่อีกครั้ง เพื่อสำรองไว้ในเหตุฉุกเฉินต่างๆ

ตัวแทนบริษัท สหชาติเศรษฐกิจ จำกัด ได้กล่าวรับทราบ

ตัวแทนวัดสหชาติประชาธรรม ได้กล่าวว่าเนื่องจากทางจังหวัดนครสวรรค์มีโครงการทเทพระดูแลภักษุเขแนวต และตองจ้ดส่งรายงานผลเดื่อนละ 1 ครั้ง โดยพระจะไปอบรมเกี่ยวกับการดูแลต่างๆกับทางโรงพยาบาลส่งเสริมสุขภาพตำบลบ้านเหมืองแร่ ซึ่งทางวัดยังขาดในส่วนเครื่องวัดความดัน และเครื่องวัดน้ำตาลในกระแสเลือด จึงอยากจะขอเสนอโครงการเพื่อจัดซื้อเครื่องวัดความดัน และเครื่องวัดน้ำตาลในกระแสเลือด จำนวน 10 เครื่อง ให้กับวัดที่อยู่ในตำบลทุ่งทองได้หรือไม่ เช่น พระในวัดมี 10 รูป เราก็จะต้องตรวจวัดน้ำตาล และวัดความดันและจดบันทึกทุกวัน เป็นต้น

ผู้อำนวยการโรงพยาบาลส่งเสริมสุขภาพตำบลบ้านเหมืองแร่ ได้กล่าวเห็นด้วย เพราะเป็นโครงการที่ให้พระดูแลพระในวัดนั้น คล้ายเป็น อสม. โดยมีวัดที่เข้าร่วมจำนวน 10 วัด โดยสิ่งที่มีคือ 1.เครื่องเจาะน้ำตาลในกระแสเลือด 2.เครื่องชั่งน้ำหนัก 3.เครื่องวัดความดัน

ตัวแทนบริษัท สหชาติเศรษฐกิจ จำกัด ได้กล่าวสอบถามว่าเกี่ยวกับความถี่ในการใช้งานอุปกรณ์ดังกล่าว และเป็นห่วงเกี่ยวกับการใช้งานซึ่งพระอาจจะไม่เข้าใจในการเจาะเลือดตรวจน้ำตาลในกระแสเลือดหรือไม่

ผู้อำนวยการโรงพยาบาลส่งเสริมสุขภาพตำบลบ้านเหมืองแร่ ได้กล่าวว่าเรามีการอบรมการใช้กับพระให้มีความรู้ความเข้าใจในการใช้อุปกรณ์ก่อน

ตัวแทนสาธารณสุขอำเภอหนองบัว ได้กล่าวว่าโครงการที่ให้พระดูแลกัน มีวัตถุประสงค์คือเพื่อให้พระได้เข้าถึงการบริการอย่างทั่วถึงมากยิ่งขึ้น เพราะพระบางรูปกลับจากการรักษาจากโรงพยาบาล อาจต้องมีการดูแลรักษาต่อที่วัด เช่น การคุมระดับน้ำตาลในเลือด เป็นต้น โดยเมื่อวัดมีเครื่องวัดความดัน และเครื่องเจาะน้ำตาลในกระแสเลือด ก็สามารถตรวจวัดความดันและรู้ระดับน้ำตาลในกระแสเลือดได้ทันที หากมีระดับน้ำตาลหรือความดันที่สูงจะได้นำส่งโรงพยาบาลได้ทันเวลา

ตัวแทนบริษัท สหชาติเศรษฐกิจ จำกัด ได้กล่าวว่าอาจจะจัดเป็นกลุ่มได้หรือไม่ เพราะว่าบางวัดมีพระเพียง 1 รูป ซึ่งอาจจะใช้อุปกรณ์ไม่ถนัด

ตัวแทนวัดสหชาติประชาธรรม ได้กล่าวว่าตอนนี้ที่มีเข้าร่วมจำนวน 6 วัด

ผู้ใหญ่บ้าน หมู่ 1 บ้านทุ่งทอง ได้กล่าวว่าเห็นถึงความจำเป็น ถึงแม้จะมีพระรูปเดียว แต่ก็ต้องตรวจเช็คเบองตนทุกวัน เพื่อจะได้ไปโรงพยาบาลได้ทัน

ตัวแทนบริษัท สหชาติเศรษฐกิจ จำกัด ได้กล่าวว่ารับทราบ

นวยการโรงพยาบาลส่งเสริมสุขภาพตำบลบ้านหนองตู ได้กล่าวว่าอาจจะจัดเป็นกลุ่มโดยวัดที่อยู่บริเวณใกล้เคียงกันอาจจะใช้ร่วมกัน 1 ชุด และมีทีม อสม.คอยเป็นผู้ดูแลก่อน

ตัวแทนสาธารณสุขอำเภอหนองบัว ได้กล่าวว่าหากมีอุปกรณ์ดังกล่าวอยู่ที่วัด จะเป็นประโยชน์ทั้งประชาชนที่มาวัด ผู้ที่มาถือศีลที่วัด เพราะวัดก็เป็นศูนย์รวมของประชาชนอยู่แล้ว ก็จะสามารถให้บริการได้

ห้ สหชาติเศรษฐกิจ จำกัด ได้กล่าวรับทราบ

บ้านเขาแม่แก่ ได้กล่าวว่าเราอาจจะซื้อเครื่องเจาะน้ำตาลในเลือด และเครื่องวัดความดัน ให้กับวัดที่มีพระภิกษุหลายรูป และในส่วนวัดที่มีพระภิกษุ 1-2 รูป ให้ทีม อสม.เป็นผู้เข้าไปตรวจดูแลแทน

ตัวแทนบริษัท สหชาติเศรษฐกิจ จำกัด ได้กล่าวว่าพระภิกษุที่ได้รับการอบรมแล้ว เราอาจจะจัดซื้อกระเป๋าปฐมพยาบาลเบื้องต้นเคลื่อนที่ พร้อมทั้งเครื่องวัดความดัน,เครื่องเจาะน้ำตาลในเลือดจะดีหรือไม่

ผู้ใหญ่บ้าน หมู่ 4 บ้านเขาแม่แก่ ได้กล่าวเสนอให้จัดเป็นกลุ่มวัด โดยอาจจะขอมาเป็นจำนวนชุด โดยดูกลุ่มพระที่เป็นภิกษุใช้ก่อนเพื่อที่จะได้ดำเนินการดูแลก่อน

กำนันตำบลทุ่งทอง ได้กล่าวเสนอว่าอาจจะจัดชุดกระเป๋าสบายเท้าเบื้องต้นและอุปกรณ์ดังกล่าว โดยมอบให้วัดแต่ละเจ้าคณะตำบลจะดีหรือไม่ โดยมี 2 วัด คือ วัดสหชาติประชาธรรม และวัดไทรงาม

ผู้อำนวยการโรงพยาบาลส่งเสริมสุขภาพตำบลบ้านเหมืองแร่ ได้กล่าวว่าอาจจะไม่เพียงพอต่อการใช้งานได้ โดยวัดที่เข้าร่วมที่มีพระมากกว่า 1 รูป คือ วัดทุ่งทอง, วัดสหชาติประชาธรรม, วัดไทรงาม, วัดรังงามปทุมรักษ์ และวัดหนองปรือ

ตัวแทนบริษัท สหชาติเศรษฐกิจ จำกัด ได้กล่าวเห็นด้วย โดยดูเป็นกระเป๋าสบายเท้าโรงพยาบาลจัดเป็นชุดเลยจะดีหรือไม่

ผู้อำนวยการโรงพยาบาลส่งเสริมสุขภาพตำบลบ้านเหมืองแร่ ได้กล่าวว่าเห็นด้วย โดยในส่วนของยารักษาเบื้องต้น ทางโรงพยาบาลส่งเสริมสุขภาพตำบลบ้านเหมืองแร่จะเป็นผู้ดำเนินการให้

ตัวแทนสาธารณสุขอำเภอหนองบัว ได้กล่าวว่าเมื่อมีเครื่องวัดความดัน พระอาจจะวัดความดันและจดบันทึกเป็นข้อมูล เวลาเช้า กลางวัน เย็น หากมีการทานยาแล้วความดันไม่ลดลง เราอาจจะนำข้อมูลที่เราบันทึกไว้มาให้กับทางคุณหมอพิจารณาและปรับยาใหม่ได้

ตัวแทนบริษัท สหชาติเศรษฐกิจ จำกัด และเลขานุการ ได้กล่าวสรุปรายการที่จะจัดซื้อ ดังนี้ เครื่องวัดความดัน, ชุดปฐมพยาบาล, เครื่องเจาะระดับน้ำตาลในเลือด, เครื่องชั่งน้ำหนัก ให้กับวัดหนองปรือ, วัดสหชาติประชาธรรม, วัดไทรงาม, วัดทุ่งทอง, วัดรังงามปทุมรักษ์ โดยสอบถามว่าใช้งบประมาณจำนวนเท่าไร

ผู้อำนวยการโรงพยาบาลส่งเสริมสุขภาพตำบลบ้านเหมืองแร่ ได้กล่าวว่าประมาณการเบื้องต้น ราคาชุดละ 10,000 จำนวน 5 ชุด กันงบประมาณไว้ 50,000 บาท

ตัวแทนบริษัท สหชาติเศรษฐกิจ จำกัด และเลขานุการ ได้กล่าวรับทราบ

ผู้ใหญ่บ้าน หมู่ 4 บ้านเขาแม่แก้ว ได้เสนอให้ทางบริษัทฯ เป็นผู้ดำเนินการจัดซื้อได้เลย เนื่องจากผ่านมติเห็นชอบจากท่านคณะกรรมการฯ เรียบร้อยแล้ว เพื่อมอบให้กับวัดต่างๆ ต่อไป

ผู้อำนวยการโรงพยาบาลส่งเสริมสุขภาพตำบลบ้านหนองดู่ ได้กล่าวว่าราคาอุปกรณ์จากการสอบถามร้านเบื้องต้น ประมาณ 6,000 – 7,000 บาท แต่อาจต้องซื้อแผ่นกรวดน้ำตาลเพิ่ม เนื่องจากเครื่องเจาะน้ำตาลในเลือดไม่มีแผ่นตรวจน้ำตาลให้

ตัวแทนบริษัท สหชาติเศรษฐกิจ จำกัด ได้กล่าวรับทราบ และได้กล่าวเสนออุปกรณ์วัดอุณหภูมิ และเครื่องวัดออกซิเจน เพื่อในกรณีพระมีไข้จะดีหรือไม่

ผู้อำนวยการโรงพยาบาลส่งเสริมสุขภาพตำบลบ้านเหมืองแร่ ได้กล่าวเห็นด้วย

ผู้อำนวยการโรงพยาบาลส่งเสริมสุขภาพตำบลบ้านหนองดู่ ได้กล่าวเห็นด้วยเช่นกัน

ตัวแทนบริษัท สหชาติเศรษฐกิจ จำกัด และเลขานุการ ได้กล่าวสรุปโครงการจากกองทุนเฝ้าระวังสุขภาพชุมชนประเพณีบัตรที่ 29536/15091 ดังนี้ 1.ตรวจสุขภาพชุมชน จำนวน 100,000 บาท 2.โครงการช่วยเหลือผู้ประสบภัยพิบัติธรรมชาติ,โรคระบาดต่างๆ จำนวน 50,000 บาท และ 3. จัดซื้อเครื่องวัดความดัน, ชุดปฐมพยาบาล, เครื่องเจาะระดับน้ำตาลในเลือด, เครื่องชั่งน้ำหนัก, เครื่องวัดอุณหภูมิ, เครื่องวัดออกซิเจน จำนวน 5 ชุด เป็นเงิน 50,000 ประเพณีบัตรที่ 29537/15092 และประเพณีบัตรที่ 32253/16045 มีเสนอ 1 โครงการ คือ 1.โครงการ

ช่วยเหลือผู้ประสบภัยพิบัติธรรมชาติ,โรคระบาดต่างๆ จำนวน 50,000 บาท/ประธานบัตร และขอมติเห็นชอบจากท่าน  
คณะกรรมการฯ

บัญชีควบคุมสมุดธนาคารกสิกรไทย สาขาหนองบัว เลขที่ 160-1-39117-8						
บจก.สหชาติเศรษฐกิจ (กองทุนเฝ้าระวังสุขภาพ ปบ.29536/15091)						
ปี 2567						
วันที่	รายการ	ยอดยกมา	ฝาก	ถอน	คงเหลือ	สถานะ
	ยอดยกมาจากปี 2566	117,027.85	0.00	0.00	117,027.85	
22 ม.ค. 67	บริษัทฯ นำฝากเข้าประจำปี 2567	117,027.85	200,000.00	0.00	317,027.85	
	ตรวจสอบสุขภาพชุมชน ประจำปี 2567			100,000.00	217,027.85	
	กับยี่สิบกิจกรรมชาตต่างๆ โรคระบาดต่างๆ (ใช้ได้ถึงสามกลุ่มของผ่านหน่วยงาน อบค.)			50,000.00	167,027.85	
	จัดซื้อเครื่องวัดความดัน, ชุดปฐมพยาบาล, เครื่องจะระดับน้ำตาลในเลือด,เครื่องชั่งน้ำหนัก, เครื่องวัดอุณหภูมิ,เครื่องวัดออกซิเจน (วัดหมองประจำ,วัดสหชาติประชาชน,วัดโรงเรียน,วัดทุ่งทอง, วัดวังงาม)			50,000.00	117,027.85	
	คงเหลือ		200,000.00	0.00	117,027.85	

บัญชีควบคุมสมุดธนาคารกสิกรไทย สาขาหนองบัว เลขที่ 160-1-40348-6						
บจก.สหชาติเศรษฐกิจ (กองทุนเฝ้าระวังสุขภาพ ปบ.29537/15092)						
ปี 2567						
วันที่	รายการ	ยอดยกมา	ฝาก	ถอน	คงเหลือ	สถานะ
	ยอดยกมาจากปี 2566	117,026.41	0.00	0.00	117,026.41	
22 ม.ค. 67	บริษัทฯ นำฝากเข้าประจำปี 2567	117,026.41	200,000.00	0.00	317,026.41	
	ตรวจสอบสุขภาพชุมชน ประจำปี 2567			100,000.00	217,026.41	
	กับยี่สิบกิจกรรมชาตต่างๆ โรคระบาดต่างๆ (ใช้ได้ถึงสามกลุ่มของผ่านหน่วยงาน อบค.)			50,000.00	167,026.41	
	คงเหลือ		200,000.00	150,000.00	167,026.41	

บัญชีควบคุมสมุดธนาคารกสิกรไทย สาขาหนองบัว เลขที่ 160-1-38124-5 (ขอต่ออายุ)						
บจก.สหชาติเศรษฐกิจ (กองทุนเฝ้าระวังสุขภาพ ปบ.32253/16045)						
ปี 2567						
วันที่	รายการ	ยอดยกมา	ฝาก	ถอน	คงเหลือ	สถานะ
	ยอดยกมาจากปี 2566	117,024.25	0.00	0.00	117,024.25	
22 ม.ค. 67	บริษัทฯ นำฝากเข้าประจำปี 2567	117,024.25	200,000.00	0.00	317,024.25	
	ตรวจสอบสุขภาพชุมชน ประจำปี 2567			100,000.00	217,024.25	
	กับยี่สิบกิจกรรมชาตต่างๆ โรคระบาดต่างๆ (ใช้ได้ถึงสามกลุ่มของผ่านหน่วยงาน อบค.)			50,000.00	167,024.25	
	คงเหลือ		200,000.00	150,000.00	167,024.25	

- คณะกรรมการฯ มีมติเห็นชอบ 17 เสียง, ไม่เห็นชอบ 0 เสียง, ไม่ลงมติ 0 เสียง

## วาระที่ 5 เรื่องอื่นๆ



ตัวแทนบริษัท สหชาติเศรษฐกิจ จำกัด และเลขานุการ ได้กล่าวเข้าสู่วาระที่ 5 เรื่องอื่นๆ โดยได้กล่าวว่าเนื่องจากงบประมาณในส่วนบริหารจัดการส่วนกลางของประธานบัตรที่ 29536/15091 ประธานบัตรที่ 29537/15092 และประธานบัตรที่ 32253/16045 มีงบประมาณคงเหลือซึ่งจะขอนำมาจัดทำชุดพลมอบให้นักเรียนในตำบลทุ่งทอง จำนวน 8 โรงเรียน โดยมีงบประมาณคงเหลือดังนี้ ประธานบัตรที่ 29536/15094 คงเหลือ 35,100 บาท ประธานบัตรที่ 29537/15092 คงเหลือ 34,455 บาท และประธานบัตรที่ 32253/16045 คงเหลือ 35,250 บาท รวมเป็นเงิน 104,805 บาท

กองทุนพัฒนาหมู่บ้านรอบพื้นที่เมืองแร่ ตำบลบริหารการ					
ปี 2565					
วันที่	รายการ	รายรับ	รายจ่าย	คงเหลือ/แปลง	ยอดรวมคงเหลือ
	การจัดการประชุมคณะกรรมการหมู่บ้าน ประจำปี 2566	0.00	15,900.00	35,100.00	172,711.75
	ถอนออกจาก ป.บ. 29537/15092 เพื่อเป็นค่าใช้จ่ายด้านงานการจัดประชุม และนำจ่ายค่าเบี้ยประชุมให้กับ กก.ก.	50,000.00	0.00		222,711.75
	การจัดการประชุมคณะกรรมการหมู่บ้าน ประจำปี 2566		15,545.00	34,655.00	207,166.75
	ถอนออกจาก ป.บ. 32253/16045 เพื่อเป็นค่าใช้จ่ายด้านงานการจัดประชุม และนำจ่ายค่าเบี้ยประชุมให้กับ กก.ก.	50,000.00	0.00		257,166.75
	การจัดการประชุมคณะกรรมการหมู่บ้าน ประจำปี 2566		14,750.00	35,250.00	242,416.75
	รวม	332,784.75	90,368.00	242,416.75	242,416.75

ตัวแทนบริษัท สหชาติเศรษฐกิจ จำกัด ได้กล่าวสอบถามว่างบประมาณที่เราจะดำเนินการจัดทำชุดพลที่เราได้สำรวจครั้งที่ผ่านมามีประมาณเท่าไร และเรายังขาดงบประมาณจำนวนเท่าไร

! ตัวแทนบริษัท สหชาติเศรษฐกิจ จำกัด และเลขานุการ ได้กล่าวว่าจากการสำรวจครั้งที่ผ่านมามีประมาณ 150,000 กว่าบาท โดยมีเด็กประมาณ 700 กว่าคน และยังขาดงบประมาณจำนวน 20,000 กว่าบาท

ผู้ใหญ่บ้าน หมู่ 4 บ้านเขาแม่แก้ว ได้กล่าวว่างบประมาณอาจจะลดลง เพราะว่ามีนักเรียนมีจำนวนลดลง อาจจะต้องสำรวจจำนวนนักเรียนใหม่

ตัวแทนบริษัท สหชาติเศรษฐกิจ จำกัด ได้กล่าวสอบถามว่างบประมาณจากแปลงประทานบัตรที่ท่านคณะกรรมการฯ อนุมัติ จำนวน 3 แปลงประทานบัตร มีงบประมาณรวมเท่าไร

ตัวแทนบริษัท สหชาติเศรษฐกิจ จำกัด และเลขานุการ ได้กล่าวว่าแปลงประทานบัตรที่ 16801/16428 ได้รับงบประมาณ จำนวน 101,921.75 บาท ประทานบัตรที่ 29538/15093 ได้รับงบประมาณ จำนวน 17,640 บาท และประทานบัตรที่ 29539/15094 ได้รับงบประมาณจำนวน 18,050 บาท รวมเป็นงบประมาณทั้งสิ้น 137,611.75 บาท

กองทุนพัฒนาหมู่บ้านรอบพื้นที่เหมืองแร่ ตำบลวังน้ำเย็น						
งบการเงินปี 2565						
วันที่	รายการ	รายรับ	รายจ่าย	คงเหลือ/เปิด	ยอดรวมคงเหลือ	สถานะ
	ยอดยกมาจากปี 2563	35,562.00	0.00		35,562.00	
	ยอดยกมาจากปี 2564	27,973.75	0.00		63,535.75	
	ยอดยกมาจากปี 2565	19,249.00	0.00		82,784.75	
31 มี.ค. 66	ถอนออกจาก ป.บ. 16801/16428 เพื่อเป็นค่าใช้จ่ายดำเนินงานการจัดประชุม และนำจ่ายค่าเบี้ยประชุมให้กับ กกก.	50,000.00	0.00		132,784.75	
	การจัดการประชุมคณะกรรมการกองทุนครั้งที่ 1 ประจำปี 2566	0.00	30,663.00	101,921.75	101,921.75	คก.ก.อนุมัติ
	ถอนออกจาก ป.บ. 29538/15093 เพื่อเป็นค่าใช้จ่ายดำเนินงานการจัดประชุม และนำจ่ายค่าเบี้ยประชุมให้กับ กกก.	25,000.00	0.00		126,921.75	
	การจัดการประชุมคณะกรรมการกองทุนครั้งที่ 2 ประจำปี 2566	0.00	7,360.00	17,640.00	119,561.75	คก.ก.อนุมัติ
	ถอนออกจาก ป.บ. 29539/15094 เพื่อเป็นค่าใช้จ่ายดำเนินงานการจัดประชุม และนำจ่ายค่าเบี้ยประชุมให้กับ กกก.	25,000.00	0.00		144,561.75	
	การจัดการประชุมคณะกรรมการกองทุนครั้งที่ 3 ประจำปี 2566	0.00	6,950.00	18,050.00	137,611.75	คก.ก.อนุมัติ

ตัวแทนบริษัท สหชาติเศรษฐกิจ จำกัด ได้กล่าวสอบถามว่ายังขาดงบประมาณในการจัดทำชุดผลไม้จำนวนเท่าไร

ตัวแทนบริษัท สหชาติเศรษฐกิจ จำกัด และเลขานุการ ได้กล่าวว่าจำนวน 20,000 กว่าบาท

ตัวแทนบริษัท สหชาติเศรษฐกิจ จำกัด ได้กล่าวรับทราบ

ตัวแทนบริษัท สหชาติเศรษฐกิจ จำกัด และเลขานุการ ได้กล่าวว่าจะขอพิจารณาใช้งบประมาณทั้ง 3 ประทานบัตร คือประทานบัตรที่ 29536/15091 ประทานบัตรที่ 29537/15092 และประทานบัตรที่ 32253/16045 โดยขออนุมัติเพื่อเป็นหลักการไว้เบื้องต้น เมื่องบประมาณหลังดำเนินการจัดทำชุดผลไม้คงเหลือจะฝากคืนและให้ท่านคณะกรรมการฯ ร่วมพิจารณาว่าจะใช้ในโครงการใดต่อไป

ผู้อำนวยการโรงเรียนสหชาติเศรษฐกิจวิทยา ได้กล่าวสอบถามว่าสื่อผลไม้จะเป็นแบบใด สีเดียวกันทุกโรงเรียนหรือไม่

ตัวแทนบริษัท สหชาติเศรษฐกิจ จำกัด ได้กล่าวว่าเบื้องต้นอาจจะเป็นแบบเดียวกัน แต่จะแตกต่างกันสีกระเป๋ เพราะแต่ละโรงเรียนมีสีประจำโรงเรียน โดยสอบถามความเห็นท่านคณะกรรมการฯ .

ผู้ใหญ่บ้าน หมู่ 4 บ้านเขาแม่แก้ว ได้กล่าวว่าสี่ประจำตำบลคือสี่ชมพู อาจจะนำมารวมกับสี่ประจำโรงเรียน เช่น ชมพูฟ้า ชมพูแดง เป็นต้น

ธ ตัวแทนบริษัท สหชาติเศรษฐกิจ จำกัด ได้กล่าวว่าตรงตัวสี่อาจจะแปดสี่ชมพู และส่วนที่เป็นกระเป๋าคอปกเสื่อ, ขลิบแขนเสื้อ อาจจะแปดสี่ประจำแต่ละโรงเรียนจะดีหรือไม่ โดยคณะกรรมการฯ อาจจะช่วยกันออกแบบได้

ผู้ใหญ่บ้าน หมู่ 4 บ้านเขาแม่แก้ว ได้กล่าวเห็นด้วย

ตัวแทนบริษัท สหชาติเศรษฐกิจ จำกัด และเลขานุการ ได้กล่าวสรุปไว้เพื่อเป็นหลักการ โดยขอใช้งบประมาณคงเหลือในส่วนการบริหารจัดการ ประทานบัตรที่ 29536/15091 ประทานบัตรที่ 29537/15092 และประทานบัตรที่ 32253/16045 เพื่อใช้ในโครงการจัดซื้อชุดพลให้กับนักเรียนในตำบลทุ่งทอง จำนวน 8 โรงเรียน และขอมติเห็นชอบจากท่านคณะกรรมการฯ

กองทุนพัฒนาหมู่บ้านรอบพื้นที่เมืองแร่ ตำบลทุ่งทอง						
วันที่	รายการ	รายรับ	รายจ่าย	คงเหลือ/คง	ยอดรวมคงเหลือ	สถานะ
	ยอดยกมาจากปี 2563	35,562.00	0.00		35,562.00	
	ยอดยกมาจากปี 2564	27,973.75	0.00		63,535.75	
	ยอดยกมาจากปี 2565	19,249.00	0.00		82,784.75	
31 ม.ค. 66	ถอนออกจาก ป.บ. 16803/16428 เพื่อเป็นค่าใช้จ่ายดำเนินการจัดประชุม และนำจ่ายค่าเบี้ยประชุมให้กับ กกค.	50,000.00	0.00		132,784.75	
	การจัดการประชุมคณะกรรมการกองทุนเมืองแร่ ปี 2566	0.00	30,853.00	101,921.75	101,921.75	กกค.อนุมัติ
	ถอนออกจาก ป.บ. 29538/15093 เพื่อเป็นค่าใช้จ่ายดำเนินการจัดประชุม และนำจ่ายค่าเบี้ยประชุมให้กับ กกค.	25,000.00	0.00		126,921.75	
	การจัดการประชุมคณะกรรมการกองทุนเมืองแร่ ปี 2566	0.00	7,350.00	119,571.75	119,571.75	กกค.อนุมัติ
	ถอนออกจาก ป.บ. 29539/15094 เพื่อเป็นค่าใช้จ่ายดำเนินการจัดประชุม และนำจ่ายค่าเบี้ยประชุมให้กับ กกค.	25,000.00	0.00		144,571.75	
	การจัดการประชุมคณะกรรมการกองทุนเมืองแร่ ปี 2566	0.00	6,950.00	137,621.75	137,621.75	กกค.อนุมัติ
17 ส.ค. 66	ถอนออกจาก ป.บ. 29536/15091 เพื่อเป็นค่าใช้จ่ายดำเนินการจัดประชุม และนำจ่ายค่าเบี้ยประชุมให้กับ กกค.	50,000.00	0.00		187,621.75	
	การจัดการประชุมคณะกรรมการกองทุนเมืองแร่ ปี 2566	0.00	14,900.00	172,721.75	172,721.75	กกค.อนุมัติ
	ถอนออกจาก ป.บ. 29537/15092 เพื่อเป็นค่าใช้จ่ายดำเนินการจัดประชุม และนำจ่ายค่าเบี้ยประชุมให้กับ กกค.	50,000.00	0.00		222,721.75	
	การจัดการประชุมคณะกรรมการกองทุนเมืองแร่ ปี 2566		15,545.00	207,176.75	207,176.75	กกค.อนุมัติ
	ถอนออกจาก ป.บ. 32253/16045 เพื่อเป็นค่าใช้จ่ายดำเนินการจัดประชุม และนำจ่ายค่าเบี้ยประชุมให้กับ กกค.	50,000.00	0.00		257,176.75	
	การจัดการประชุมคณะกรรมการกองทุนเมืองแร่ ปี 2566		14,750.00	35,250.00	212,416.75	กกค.อนุมัติ
	รวม	332,784.75	50,348.00	242,416.75	212,416.75	

- คณะกรรมการฯ มีมติเห็นชอบ 16 เสียง, ไม่เห็นชอบ 0 เสียง, ไม่ลงมติ 1 เสียง เนื่องจากพระวัดสหชาติ ประชาธรรมดิดิถินนิตไม่ได้เข้าร่วมประชุม

นายกองค์การบริหารส่วนตำบลทุ่งทอง ได้กล่าวว่าในการประชุมคณะกรรมการมวชนสัมพันธ์ของบริษัท สหชาติเศรษฐกิจ จำกัด ครั้งที่ผ่านมา ได้ให้นายกองค์การบริหารส่วนตำบลทุ่งทองเป็นผู้ประสานงานทุกเหมืองแร่เข้าร่วมประชุมเกี่ยวกับกองทุนเพื่อระงับสุขภาพชุมชน เรื่องการจัดตรวจสุขภาพชุมชน โดยจะดำเนินการเชิญเหมืองแร่ จำนวน 9 เหมืองแร่ ทั้งเหมืองแร่ที่ยังไม่ได้รับประทานบัตรเพื่อเป็นแนวทางในการใช้งบประมาณจาก

กองทุนเฝ้าระวังสุขภาพ ฯ ประกอบด้วย เมืองสหชาติฯ , เมืองสันศักดิ์รูป, เมืองบุญญวัชร, เมืองนำสิน, เมืองคุณธวัช, เมืองแร่ SK, เมืองเคโมนิง, เมืองแร่เอสซีจี และเมืองทุ่งทองเมืองแร่ ในส่วนเมืองแร่เจ้าพระยานั้น ประธานบัตรหมดยุคและไม่ได้ดำเนินการต่อจึงไม่ได้เชิญเข้าร่วมประชุม และส่วนคณะกรรมการมวลชนสัมพันธ์ จะเรียนเชิญผู้ใหญ่บ้าน , เกษตรอำเภอหนองบัว , พัฒนาการอำเภอหนองบัว, สาธารณสุขอำเภอหนองบัว เพื่อประชุมหาแนวทางในการใช้งบประมาณจากกองทุนเฝ้าระวังสุขภาพฯ ให้เกิดประโยชน์สูงสุดต่อไป

- คณะกรรมการฯ ได้กล่าวรับทราบ และไม่มีข้อสอบถามเพิ่มเติม

ประธานจึงกล่าวปิดการประชุม เวลา 12.00 นาฬิกา

ผู้จัดทำรายงานการประชุม

ผู้ตรวจสอบรายงานการประชุม

ผู้ใหญ่บ้าน หมู่ 1  
ผู้รับรองรายงาน

ผู้ใหญ่บ้าน หมู่ 2  
ผู้รับรองรายงาน

ผู้ใหญ่บ้าน หมู่ 4  
ผู้รับรองรายงาน

ผู้ใหญ่บ้าน หมู่ 7  
ผู้รับรองรายงาน

ผู้ใหญ่บ้าน หมู่ 12  
ผู้รับรองรายงาน

กำนันตำบลทุ่งทอง  
ผู้รับรองรายงาน

นายก อบต.ทุ่งทอง  
ผู้รับรองรายงาน

ผอ.รพ.สต.บ้านเหมืองแร่  
ผู้รับรองรายงาน

ผอ.รพ.สต.บ้านหนองคู  
ผู้รับรองรายงาน

ผอ.โรงเรียนสหชาติเศรษฐกิจวิทยา  
ผู้รับรองรายงาน

ตัวแทนสาธารณสุขอำเภอหนองบัว  
ผู้รับรองรายงาน

ตัวแทนพัฒนาการอำเภอหนองบัว  
ผู้รับรองรายงาน

ตัวแทนเกษตรอำเภอหนองบัว  
ผู้รับรองรายงาน

รองเจ้าอาวาสวัดสหชาติประชาธรรม  
ผู้รับรองรายงาน

ตัวแทนวัดทุ่งทองวนาราม  
ผู้รับรองรายงาน

ตัวแทนวัดหนองสระเอ็ง  
ผู้รับรองรายงาน

## เอกสารแนบ 4

สำเนาบัญชีกองทุนพัฒนาหมู่บ้านรอบพื้นที่เหมืองแร่

สำเนาบัญชีกองทุนเฝ้าระวังสุขภาพชุมชน

ประธานบัตรที่ 29536/15091

บริษัท สหชาติเศรษฐกิจ จำกัด

สำนักงาน สาขาหนองบัว  
办事处  
OFFICE  
เลขที่บัญชี  
帐户号码  
A/C NO.

ธนาคารกสิกรไทย  
KASIKORN BANK



ชื่อ 帐户名称 NAME

บจก. สหชาติเสริมธุรกิจ เพื่อ กองทุนพัฒนา  
หมู่บ้านรอบพื้นที่เมืองแร่ บบ.29536/15091

เงินฝากนี้ได้รับความคุ้มครองจากสถาบันคุ้มครองเงินฝากตามจำนวนที่กำหนดไว้ในกฎหมาย  
存款此款受到存款保险机构的保护, This deposit shall be protected by the Deposit Protection Agency in the amount specified in the relevant law.

สาขาผู้ให้บริการ 0872  
บัญชีเงินฝากออมทรัพย์

KH030608

ธนาคารไม่รับผิดชอบต่อสมุดบัญชีทุกประเภทของลูกค้า  
本行不承担客户任何类型的存单 The Bank will not hold customer passbooks of any type

วันที่ (DATE)	คำขอ (CODE)	ถอน 取款 WITHDRAWAL	ฝาก 存款 DEPOSIT	คงเหลือ 余额 BALANCE	หมายเลข 业务员号 TELLER NO.
1 *****B/F			100	0.00	
2 20/06/23TTN		500,000.00		500,000.00	K0690782
3 25/07/23CS		50,000.00		450,000.00	K0597928
4 03/10/23CS		124,250.00		325,750.00	K0566355
5 01/11/23CS		30,000.00		295,750.00	K0566355
6 08/12/23CS		15,000.00		280,750.00	K0641149
7 15/12/23INN		842.32		281,592.32	PCB09400
8 15/12/23TXN		8.42		281,583.90	PCB09400
9 27/12/23PC		35,451.00		317,034.90	K0641149
10 22/01/24TRN		500,000.00		817,034.90	ACM10023
11 24/01/24CS		22,500.00		794,534.90	K0641149
12 27/03/24CS		55,923.00		738,611.90	K0566355
13 30/04/24CS		50,000.00		688,611.90	K0597928
14 21/06/24INN		1,701.81		690,313.71	PCB09400
15 21/06/24TXN		17.02		690,296.69	PCB09400
16 28/06/24CS		95,181.00		595,115.69	K0597928
17 09/08/24CS		113,333.00		481,782.69	K0641149
18 02/10/24CS		83,300.00		398,482.69	K0566355
19 20/12/24INN		1,166.73		399,649.42	PCB09400
20 20/12/24TXN		11.67		399,637.75	PCB09400
21 24/12/24PC		33,251.00		432,888.75	K0597928
22 27/01/25TRN		500,000.00		932,888.75	ACM10014
23					
24					

K-eMail  
Statement

K-eMail Statement (บริการรับรายการเคลื่อนไหวบัญชีเงินฝากกสิกรไทย)  
แจ้งทุกการเคลื่อนไหวทางการเงินฝากเงินถึงมือ ส่งให้ทางแอปพลิเคชันมือถือ  
ไปยังอีเมลลูกค้า สมัครง่าย ๆ ผ่าน [www.kasikornbank.com](http://www.kasikornbank.com) และ  
K-Contact Center โทร. 0-28688888 กด 02 ถึงทุกวันเวลา 24 ชั่วโมง

"คำขอ" และ "หมายเลข" โปรดดูปกหลังภายใน 代码和编号含义, 请向背面查阅 "CODE" and "TELLER NO." Please see inside back cover

สำนักงาน 办事处 OFFICE	สาขาหนองบัว	ธนาคารกสิกรไทย กสิกรไทย KASIKORN BANK	
เลขที่บัญชี 账户号码 A/C NO.	ชื่อ 账户名称 NAME		
บจก. สหชาติ เศรษฐกิจ เพื่อ กองทุนเฝ้าระวังสุขภาพ บุญชน เปบ. 29536/15091			

“คำย่อ”และ“หมายเลข”โปรดดูด้านหลังด้านใน 代码和编号请见 背面“CODE”and“TELEPHONE NO.” Please see inside back cover

## เอกสารแนบ 5

แผนงานและผลการดำเนินงานโครงการ  
จากกองทุนพัฒนาหมู่บ้านรอบพื้นที่เหมืองแร่  
และโครงการจากกองทุนเฝ้าระวังสุขภาพชุมชน  
โดยรอบพื้นที่โครงการเหมืองแร่yipซัม  
บริษัท สหชาติเศรษฐกิจ จำกัด ประจำปี 2567  
และภาพการดำเนินกิจกรรม

บริษัท สหชาติเศรษฐกิจ จำกัด		แผนและผลการดำเนินงาน โครงการภายใต้กองทุนพัฒนาหมู่บ้านรอบพื้นที่เหมืองแร่ (29536/15091) บริษัท สหชาติเศรษฐกิจ จำกัด ประจำปี 2567																ผู้รับผิดชอบ	หมายเหตุ
กิจกรรม		ปี 2567												ปี 2568					
		ม.ค	ก.พ	มี.ค	เม.ย	พ.ค	มิ.ย	ก.ค	ส.ค	ก.ย	ต.ค	พ.ย	ธ.ค	ม.ค	ก.พ	มี.ค			
1.แผนการประชุมคณะกรรมการชุมชนสัมพันธ์						<div><div></div><div></div></div>												คณะกรรมการชุมชนสัมพันธ์	
2.ให้แต่ละหน่วยงานเสนอและพิจารณาโครงการเสนอโครงการ จำนวน 7 โครงการ ดังนี้ 1) โครงการปรับปรุงซ่อมแซมท่อส่งน้ำประปาหมู่บ้าน หมู่ 4 บ้านเขาแม่แก้ว 2) โครงการปรับปรุงซ่อมแซมท่อส่งน้ำประปาหมู่บ้าน หมู่ 7 บ้านวังงาม 3) โครงการก่อสร้างอาคารอเนกประสงค์ หมู่ 1 บ้านทุ่งทอง 4) โครงการปรับปรุงห้องเรียน 12 ห้องเรียน และโรงอาหารโรงเรียนสหชาติเศรษฐกิจวิทยา 5)โครงการต่อเติมเสียงตามสายจากหอกระจายข่าวของหมู่บ้าน หมู่ 4 บ้านเขาแม่แก้ว 6)โครงการก่อสร้างหลังคาคลุมองค์พระและแท่นดอนกิรธอบบริเวณพื้นที่สำหรับการปฏิบัติธรรม วัดสหชาติประชารวม 7) โครงการก่อสร้างอาคารอเนกประสงค์ หมู่ 2 บ้านเหมืองแร่						<div><div></div><div></div></div>												คณะกรรมการชุมชนสัมพันธ์	
3. เบิกงบประมาณเพื่อมอบให้แก่โครงการ นำไปดำเนินงาน		<div><div></div><div></div></div>		<div><div></div><div></div></div>	<div><div></div><div></div></div>	<div><div></div><div></div></div>			<div><div></div><div></div></div>	<div><div></div><div></div></div>								คณะกรรมการชุมชนสัมพันธ์	
4.ติดตามความคืบหน้าของแต่ละโครงการ		<div><div></div><div></div></div>	<div><div></div><div></div></div>	<div><div></div><div></div></div>		<div><div></div><div></div></div>			<div><div></div><div></div></div>	<div><div></div><div></div></div>	<div><div></div><div></div></div>	<div><div></div><div></div></div>	<div><div></div><div></div></div>	<div><div></div><div></div></div>	<div><div></div><div></div></div>	<div><div></div><div></div></div>	<div><div></div><div></div></div>	คณะกรรมการชุมชนสัมพันธ์	
5.จัดทำรายงานกองทุนฯ																		บริษัท สหชาติเศรษฐกิจ จำกัด	

หมายเหตุ :  
 Plan  
 Action

บริษัท สหชาติเซอร์วิส จำกัด		แผนและผลการดำเนินงาน โครงการภายใต้กองทุนเพื่อการสร้างสุขภาพชุมชน (29536/15091) บริษัท สหชาติเซอร์วิส จำกัด ประจำปี 2567																		
		กิจกรรม	ปี 2567												ปี 2568			ผู้รับผิดชอบ	หมายเหตุ	
			ม.ค	ก.พ	มี.ค	เม.ย	พ.ค	มิ.ย	ก.ค	ส.ค	ก.ย	ต.ค	พ.ย	ธ.ค	ม.ค	ก.พ	มี.ค			
1.แผนการประชุมคณะกรรมการชุมชนสัมพันธ์						<div><div></div><div></div></div>													คณะกรรมการชุมชนสัมพันธ์	
2.ให้แต่ละหน่วยงานเสนอและพิจารณาโครงการเสนอโครงการ จำนวน 2 โครงการ ดังนี้ 1)โครงการจัดซื้อที่ดินทำเกษตร มอให้ 5 ไร่ ในตำบลทุ่งทอง 2)โครงการตรวจสุขภาพชุมชนรอบพื้นที่เมืองแม่ ประจำปี 2567						<div><div></div><div></div></div>													คณะกรรมการชุมชนสัมพันธ์	
3. เก็บงบประมาณเพื่อมอบให้แต่ละโครงการ นำไปดำเนินงาน							<div><div></div><div></div></div>								<div><div></div><div></div></div>				คณะกรรมการชุมชนสัมพันธ์	
4.ติดตามความคืบหน้าของแต่ละโครงการ						<div><div></div><div></div></div>	<div><div></div><div></div></div>							<div><div></div><div></div></div>					คณะกรรมการชุมชนสัมพันธ์	
5.ตรวจสอบภาพประชาชน								<div><div></div><div></div></div>					<div><div></div><div></div></div>						คณะกรรมการชุมชนสัมพันธ์ และหน่วยงานตรวจสอบสุขภาพ	
6.นำผลการตรวจสุขภาพชุมชน ประจำปี 2568 นำส่งให้กับโรงพยาบาลส่งเสริมสุขภาพตำบลบ้านเมืองแม่ และโรงพยาบาลบ้านหนอง															<div><div></div><div></div></div>				บริษัท สหชาติเซอร์วิส จำกัด	
7.จัดทำรายงานกองทุนฯ															<div><div></div><div></div></div>				บริษัท สหชาติเซอร์วิส จำกัด	

หมายเหตุ :  Plan  
 Action

ภาพการดำเนินโครงการ ภายใต้กองทุนพัฒนาหมู่บ้านรอบพื้นที่เหมืองแร่ (29536/15091)  
ประจำปี 2567

ประมวลภาพ 1. โครงการปรับปรุงซ่อมแซมท่อส่งน้ำประปาหมู่บ้าน หมู่ 4 บ้านเขาแม่แก้ว



ประมวลภาพ 2. โครงการปรับปรุงซ่อมแซมท่อส่งน้ำประปาหมู่บ้าน หมู่ 7 บ้านวังงาม



ประมวลภาพ 3. โครงการก่อสร้างอาคารเอนกประสงค์ หมู่ 1 บ้านทุ่งทอง



ประมวลภาพ 4. โครงการปรับปรุงพัฒมห้างเรียน 12 ห้องเรียน และโรงอาหาร โรงเรียนสหชาติเศรษฐกิจวิทยา

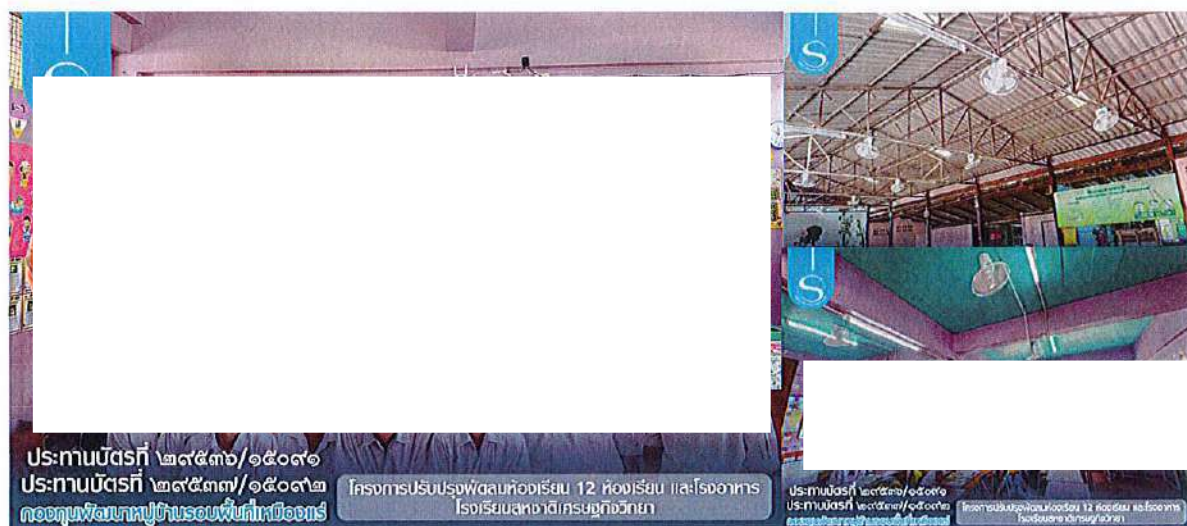

ประมวลภาพ 5. โครงการต่อเติมเสียงตามสายจากหอกระจายข่าวของหมู่บ้าน หมู่ 4 บ้านเขาแม่แก้ว



ประมวลภาพ 6.โครงการก่อสร้างหลังคาคลุมองค์พระและเทพื้นคอนกรีตรอบบริเวณพื้นที่สำหรับการปฏิบัติธรรม  
วัดสหชาติประชารธรรม



ประมวลภาพ 7.โครงการต่อเติมอาคารเอนกประสงค์ หมู่ 2 บ้านเหมืองแร่



ภาพการดำเนินโครงการ ภายใต้กองทุนเฟื่อระวังสุขภาพชุมชน (29536/15091)  
ประจำปี 2567

ประมวลภาพ 1. โครงการจัดซื้อครุภัณฑ์ทางการแพทย์ มอบให้ 5 วัด ในตำบลทุ่งทอง



ประมวลภาพ 2. โครงการตรวจสอบสุขภาพชุมชนรอบพื้นที่เหมืองแร่ บริษัท สหชาติเศรษฐกิจ จำกัด ประจำปี 2567 จัดขึ้น ในวันที่ 3-4 ธันวาคม 2567 ณ วัดสหชาติประชาธรรม และวัดทุ่งทอง โดยดำเนินการตรวจสอบสุขภาพ คนในชุมชน ช่วงอายุ 25 – 60 ปี จำนวน 5 หมู่บ้าน ดังนี้ หมู่ 1 บ้านทุ่งทอง, หมู่ 2 บ้านเหมืองแร่, หมู่ 4 บ้านเขาแม่แก้ว, หมู่ 7 บ้านรังงาม, หมู่ 12 บ้านหนองสะเอ้ง

ภาพกิจกรรมการจัดตรวจสุขภาพชุมชน ณ วัดสหชาติประชาธรรม

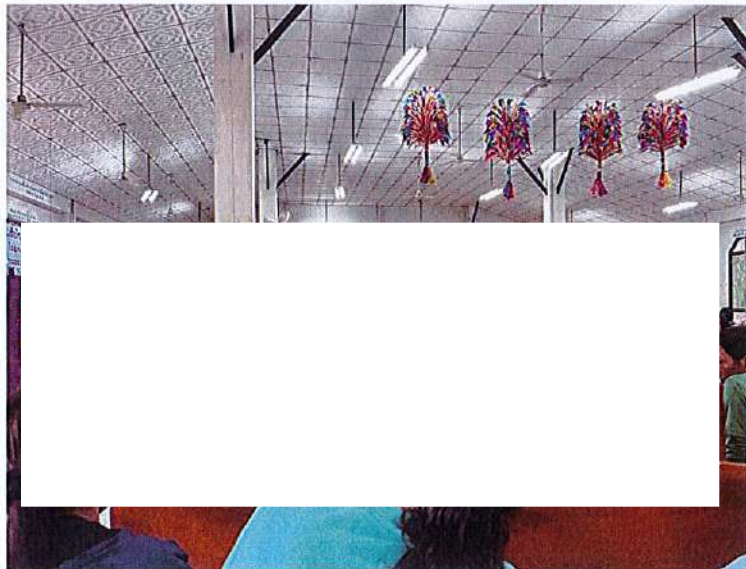

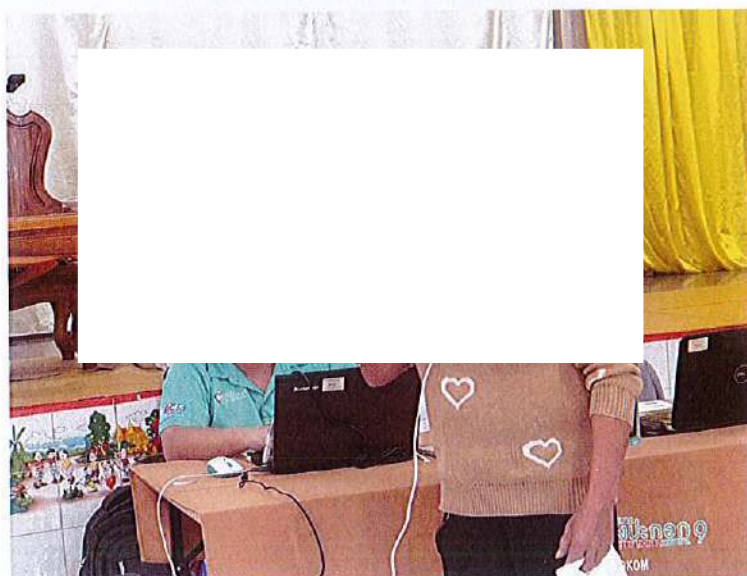



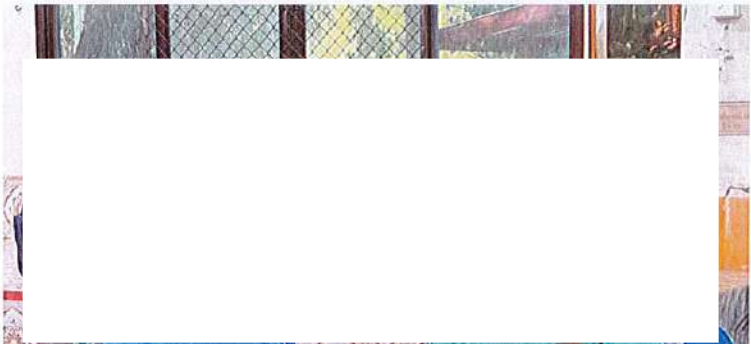

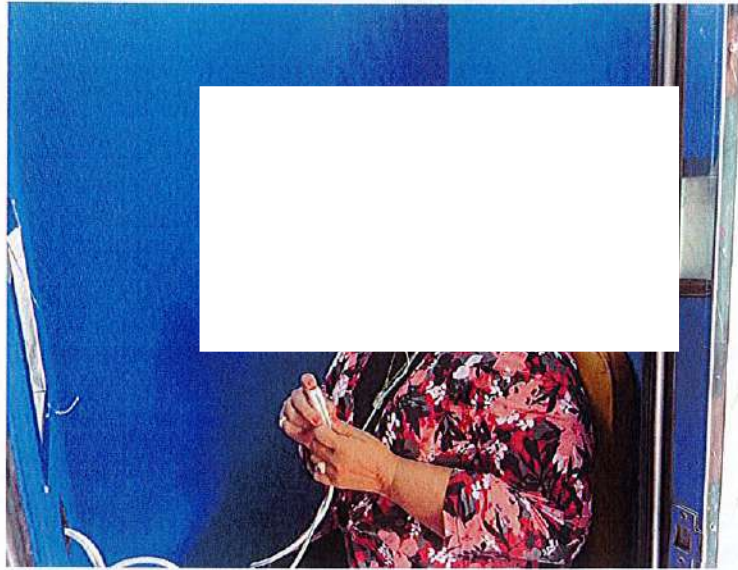

ภาพกิจกรรมการจัดตรวจสอบสุขภาพชุมชน ณ วัดทุ่งทอง





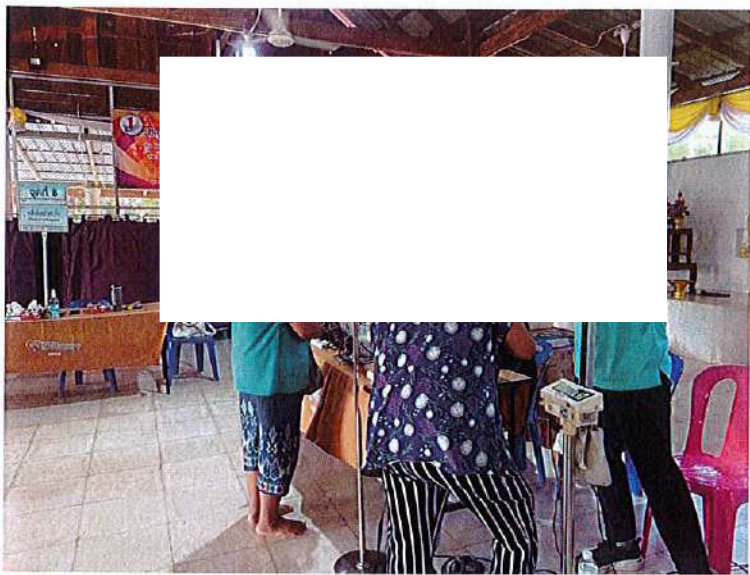



## เอกสารแนบ 6

รายละเอียดบัญชีค่าใช้จ่ายบัญชีกองทุนพัฒนาหมู่บ้าน  
รอบพื้นที่เหมืองแร่ และกองทุนเฝ้าระวังสุขภาพชุมชน  
บริษัท สหชาติเศรษฐกิจ จำกัด  
ประจำปี 2567

บัญชีควบคุมสมุดรณการกรไทย สาขาหนองบัว เลขที่ 160-1-38459-7

บจก.สหชาติเศรษฐกิจ เพื่อกองทุนพัฒนาหมู่บ้านรอบพื้นที่เหมืองแร่ ปบ.29536/15091

ปี 2567						
วันที่	รายการ	ฝาก	ถอน	คงเหลือ	สถานะ	
	ยอดยกมาจากปี 2566	317,034.90	0.00	317,034.90		
22 ม.ค. 67	บริษัทฯ นำเงินฝากเข้า ประจำปีงบประมาณ 2567	500,000.00	0.00	817,034.90		
24 ม.ค. 67	เบิกงบประมาณโครงการปรับปรุงซ่อมแซมท่อส่งน้ำประปาหมู่บ้าน ของหมู่ 4 บ้านเขาแม่แก้ว	0.00	22,500.00	794,534.90	ดำเนินการแล้ว	
27 มี.ค. 67	เบิกงบประมาณโครงการปรับปรุงซ่อมแซมท่อส่งน้ำประปา หมู่ 7 บ้านวังงาม	0.00	55,923.00	738,611.90	ดำเนินการแล้ว	
30 เม.ย. 67	เบิกงบประมาณเพื่อบริหารจัดการฯ ประจำปี 2567	0.00	50,000.00	688,611.90	ดำเนินการแล้ว	
21 มิ.ย. 67	ดอกเบี้ย	1,701.81	0.00	690,313.71		
21 มิ.ย. 67	หัก ณ ที่จ่าย จากดอกเบี้ยที่ได้รับจากธนาคารกสิกรไทย	0.00	17.02	690,296.69		
28 มิ.ย. 67	เบิกงบประมาณเพื่อสนับสนุนโครงการก่อสร้างอาคารเอนกประสงค์ หมู่ 1 บ้านทุ่งทอง อ.หนองบัว จ. นครสวรรค์	0.00	95,181.00	595,115.69	ดำเนินการแล้ว	
9 ส.ค. 67	เบิกงบประมาณเพื่อสนับสนุนโครงการต่อเติมเสื่อศาลาจากหอกระจายข่าวหมู่ 4 บ้านเขาแม่แก้ว	0.00	76,500.00	518,615.69	ดำเนินการแล้ว	
9 ส.ค. 67	เบิกงบประมาณเพื่อสนับสนุนโครงการปรับปรุงพัฒนาห้องเรียน 12 และโรงอาหาร โรงเรียนสหชาติเศรษฐกิจวิทยา	0.00	36,833.00	481,782.69	ดำเนินการแล้ว	
2 ต.ค. 67	เบิกงบประมาณเพื่อสนับสนุนโครงการก่อสร้างอาคารหลังคาคลุมองค์พระและแท่นที่คอนกรีตรอบพื้นที่สำหรับการปฏิบัติธรรม วัดสหชาติประชารธรรม	0.00	29,250.00	452,532.69	ดำเนินการแล้ว	
2 ต.ค. 67	เบิกงบประมาณเพื่อสนับสนุนโครงการต่อเติมอาคารเอนกประสงค์ หมู่ 2 บ้านเหมืองแร่	0.00	54,050.00	398,482.69	ดำเนินการแล้ว	
20 ธ.ค. 67	ดอกเบี้ย	1,166.73	0.00	399,649.42		
20 ธ.ค. 67	หัก ณ ที่จ่าย จากดอกเบี้ยที่ได้รับจากธนาคารกสิกรไทย	0.00	11.67	399,637.75		

วันที่	รายการ	ฝาก	ถอน	คงเหลือ	สถานะ
24 ธ.ค. 67	ฝากเงินคงเหลือในส่วนบริหารจัดการและในส่วนคงเหลือจากโครงการต่างๆ ประจำปี 2567	33,251.00	0.00	432,888.75	ดำเนินการแล้ว
	คงเหลือ	853,154.44	420,265.69	432,888.75	

บัญชีควบคุมสมุดธนาคารกสิกรไทย สาขาหนองบัว เลขที่ 160-1 -39117-8

บจก.สหชาติเศรษฐกิจ (กองทุนเฝ้าระวังสุขภาพ ปบ.29536/15091)



ปี 2567					
วันที่	รายการ	ฝาก	ถอน	คงเหลือ	สถานะ
	ยอดยกมาจากปี 2566	117,027.85	0.00	117,027.85	
22 ม.ค. 67	บริษัทฯ นำฝากเข้าประจำปี 2567		0.00	317,027.85	ดำเนินการแล้ว
21 มี.ย. 67	ได้รับดอกเบี้ย จากธนาคารกสิกรไทย	716.69	0.00	317,744.54	
21 มี.ย. 67	หัก ณ ที่จ่าย จากดอกเบี้ยที่ได้รับจากธนาคารกสิกรไทย	0.00	7.17	317,737.37	
28 มี.ย. 67	เบิกงบประมาณโครงการจัดซื้อครุภัณฑ์ทางการแพทย์มอบให้กับ 5 วัดในตำบลทุ่งทอง	0.00	34,350.00	283,387.37	ดำเนินการแล้ว
20 ธ.ค. 67	ได้รับดอกเบี้ย จากธนาคารกสิกรไทย	688.86	0.00	284,076.23	
20 ธ.ค. 67	หัก ณ ที่จ่าย จากดอกเบี้ยที่ได้รับจากธนาคารกสิกรไทย	0.00	6.89	284,069.34	
	คงเหลือ	318,433.40	34,364.06	284,069.34	

ปี 2568					
วันที่	รายการ	ฝาก	ถอน	คงเหลือ	สถานะ
	ยอดยกมาจากปี 2567	284,069.34	0.00	284,069.34	
24 ม.ค. 68	เบิกงบประมาณเพื่อชำระค่าตรวจสุขภาพชุมชนประจำปี 2567	0.00	37,578.00	246,491.34	ดำเนินการแล้ว
27 ม.ค. 68	บริษัทฯ นำฝากเข้าประจำปี 2568	200,000.00	0.00	446,491.34	ดำเนินการแล้ว
	คงเหลือ	484,069.34	37,578.00	446,491.34	

## เอกสารแนบ 7

แผนการดำเนินงาน โครงการตรวจสอบสุขภาพชุมชน และ  
โครงการกองทุนพัฒนาหมู่บ้านรอบพื้นที่เหมืองแร่  
บริษัท สหชาติเศรษฐกิจ จำกัด  
ประจำปี 2568

บริษัท สหชาติเศรษฐกิจ จำกัด	แผนและผลการดำเนินงาน โครงการตรวจสอบสุขภาพชุมชน ภายใต้กองทุนเพื่อการวิจัยสุขภาพชุมชน (29536/15091) บริษัท สหชาติเศรษฐกิจ จำกัด ประจำปี 2568																	ผู้รับผิดชอบ	หมายเหตุ	
	กิจกรรม	ปี 2568										ปี 2569								
		ม.ค	ก.พ	มี.ค	เม.ย	พ.ค	มิ.ย	ก.ค	ส.ค	ก.ย	พ.ย	ธ.ค	ม.ค	ก.พ	มี.ค					
1.แผนการประเมินคณะกรรมการชุมชนสัมพันธ์ ประจำปี 2568																			คณะกรรมการชุมชนสัมพันธ์	
2.ประชุมเพื่อพิจารณาการตรวจสอบสุขภาพชุมชน																			คณะกรรมการชุมชนสัมพันธ์	
3.ทำเรื่องจ้างหน่วยงานตรวจสอบสุขภาพชุมชน																			คณะกรรมการชุมชนสัมพันธ์	
5.ตรวจสุขภาพประชาชน																			บริษัท สหชาติเศรษฐกิจ จำกัด หน่วยงานตรวจสอบสุขภาพ	
6.นำผลการตรวจสอบสุขภาพชุมชน ประจำปี 2568 นำส่งให้กับ โรงพยาบาลส่งเสริมสุขภาพตำบลบ้านหนองแร่																			บริษัท สหชาติเศรษฐกิจ จำกัด หน่วยงานตรวจสอบสุขภาพ	
7.จัดทำรายงานสรุปผลการตรวจสอบสุขภาพชุมชน ส่งให้หน่วยงานราชการ																			บริษัท สหชาติเศรษฐกิจ จำกัด	

หมายเหตุ :  Plan  Action

บริษัท สหชาติเศรษฐกิจ จำกัด	แผนและผลการดำเนินงาน โครงการภายใต้กองทุนพัฒนาหมู่บ้านรอบพื้นที่เมืองเก่า (29536/15091) บริษัท สหชาติเศรษฐกิจ จำกัด ประจำปี 2568																		
	กิจกรรม	ปี 2568												ปี 2569			ผู้รับผิดชอบ	หมายเหตุ	
		ม.ค	ก.พ	มี.ค	เม.ย	พ.ค	มิ.ย	ก.ค.	ส.ค.	ก.ย	ต.ค.	พ.ย	ธ.ค	ม.ค	ก.พ	มี.ค			
1. แผนการประชุมคณะกรรมการมวลชนสัมพันธ์																		คณะกรรมการมวลชนสัมพันธ์	
2. ให้แต่ละหน่วยงานเสนอและพิจารณาโครงการ																		คณะกรรมการมวลชนสัมพันธ์	
4.ติดตามความคืบหน้าของแต่ละโครงการ																		คณะกรรมการมวลชนสัมพันธ์	
5.จัดทำรายงานการดำเนินงานส่งให้หน่วยงานราชการ																		บริษัท สหชาติเศรษฐกิจ จำกัด	

หมายเหตุ :  Plan  
 Action



# เอกสารแนบ 9

อนุโมทนาบัตร

เล่มที่ 1

เลขที่ A/68

# อนุโมทนาบัตร

## ขออนุโมทนา แก่

บริษัท สหชาติ เจริญโภคภัณฑ์ จำกัด

อยู่บ้านเลขที่ 174 หมู่ 2 ซอย - ถนน - แขวง/ตำบล กทม

เขต/อำเภอ หนองบัว จังหวัด นครสวรรค์ เลขที่ประจำตัวผู้เสียภาษีอากร

ผู้บริจาคทรัพย์ในการบูรณะศาลา เหนือประตูวัด วัด ไร่หลวง แขวง/ตำบล กทม

เขต/อำเภอ หนองบัว จังหวัด นครสวรรค์ เลขที่ประจำตัวผู้เสียภาษีอากร 0994002283589

เป็นจำนวนเงิน 1,000 บาท - สตางค์ ( หนึ่งพันบาทถ้วน )

ขออำนาจคุณพระศรีรัตนตรัยและบุญกุศลที่บำเพ็ญนี้

จงอำนวยการให้ท่านเจริญด้วยอายุ วรรณะ สุขะ พละ ปฏิภาณ ธนสารสมบัติ ธรรมสารสมบัติ

ประสบแต่สิ่งอันพึงปรารถนาทุกทีพาราตริกาลเทอญ

วันที่ 15 เดือน พ.ศ. 2568

ผู้รับเงิน

เจ้าอาวาส



เล่มที่ ๑

เลขที่ ๒๔

# อนุโมทนาบัตร

## ขออนุโมทนา แก่

บริษัท สหชาติเศรษฐกิจ จำกัด

อยู่บ้านเลขที่ ๑๗๔ หมู่ ๒ ซอย - ถนน - แขวง/ตำบล ท่งทอง  
เขต/อำเภอ ทนดงนาทาม จังหวัด นครราชสีมา เลขที่ประจำตัวผู้เสียภาษีอากร ๐๑๐๕๔๐๑๐๐๑๖๐  
ผู้บริจาคทรัพย์ในการ ทดหม้าป่าสามัคคี วัด ท่งทองนาทาม แขวง/ตำบล ท่งทอง  
เขต/อำเภอ ทนดงนาทาม จังหวัด นครราชสีมา เลขที่ประจำตัวผู้เสียภาษีอากร  
เป็นจำนวนเงิน ๑,๐๐๐ บาท - สดางค์ (หนึ่งพันบาทถ้วน)

ขออำนาจคุณพระศรีรัตนตรัยและบุญกุศลที่บำเพ็ญนี้  
จงอำนวยพรให้ท่านเจริญด้วยอายุ วรรณะ สุขะ พละ ปฏิภาณ ธนสารสมบัติ ธรรมสารสมบัติ  
ประสบแต่สิ่งอันพึงปรารถนาทุกทีประการใด

วันที่ ๑๔ เดือน สิงหาคม

ผู้รับเงิน

เล่มที่ ๑

เลขที่ ๒๔

# อนุโมทนาบัตร

## ขออนุโมทนา แท้

บริษัท สหชาติเศรษฐกิจ จำกัด

อยู่บ้านเลขที่ ๑๓๔ หมู่ ๒ ซอย - ถนน - แขวง/ตำบล ท่งทอง  
เขต/อำเภอ ทนดงนาทาม จังหวัด นครราชสีมา เลขที่ประจำตัวผู้เสียภาษีอากร ๐๑๐๕๔๐๑๐๐๑๖๐  
ผู้บริจาคทรัพย์ในการ ทดตมาป่าสามัคคี วัด ท่งทองนาทาม แขวง/ตำบล ท่งทอง  
เขต/อำเภอ ทนดงนาทาม จังหวัด นครราชสีมา เลขที่ประจำตัวผู้เสียภาษีอากร  
เป็นจำนวนเงิน ๑,๐๐๐ บาท - สดางค์ (หนึ่งพันบาทถ้วน)

ขออำนาจคุณพระศรีรัตนตรัยและบุญกุศลที่บำเพ็ญนี้  
จงอำนวยการให้ท่านเจริญด้วยอายุ วรรณะ สุขะ พละ ปฏิภาณ ธนสารสมบัติ ธรรมสารสมบัติ  
ประสบแต่สิ่งอันพึงปรารถนาทุกทีประการใดจงเป็น

วันที่ ๑๔ เดือน สิงหาคม พ.ศ. ๒๕๖๘

ผู้รับเงิน



ขออนุโมทนาบุญ แต่

บริษัท สหชาติเคมรภกิจ จำกัด

ผู้บริจาคเงินในการ ทำนุบำรุงศาสนา วัด ทรัพย์มัยฉม

ตำบล ท่งทอง อำเภอ หนองนาคำ จังหวัด นครสวรรค์

เป็นจำนวนเงิน ๒๐,๐๐๐ บาท - สี่ตัว ( สองหมื่นบาทถ้วน )

ขออำนาจคุณพระศรีรัตนตรัยและบุญกุศลที่บำเพ็ญนี้  
จงบันดาลให้ท่านเจริญด้วยอายุ วรรณะ สุขะ พละ ปฏิภาณ ธนสารสมบัติ  
และประสบสิ่งอันพึงปรารถนาทุกทีพาราตริกาลเทอญ

วันที่ ๒๕ เดือน มิถุนายน พ.ศ. ๒๕๖๘

ผู้รับเงิน

ธ.ก. เจ้าอาวาส

ผู้บริจาค                      บริษัทสหชาติเศรษฐกิจ จำกัด  
เลขประจำตัวประชาชน / เลขประจำตัวผู้เสียภาษีอากร

หน่วยรับบริจาค            วัดทุ่งทองนาราม

วันที่บริจาค                24 มิถุนายน 2568

จำนวนเงินบริจาค        1,000.00 บาท  
( หนึ่งพันบาทถ้วน )

DN: 990a9f4b

พระ ชลอ มูลดั่ง  
ผู้มีอำนาจลงนาม

วันเดือนปีที่ขอพิมพ์  
24 มิถุนายน 2568 14:54:32

หมายเหตุ : 1. ข้อมูลบริจาคของท่านได้บันทึกไว้ในระบบบริจาคอิเล็กทรอนิกส์ (e-Donation) ท่านสามารถตรวจสอบได้ที่เว็บไซต์กรมสรรพากร (www.rd.go.th)  
2. กรมสรรพากรเป็นเพียงผู้ให้บริการระบบบริจาคอิเล็กทรอนิกส์ (e-Donation) กรณีที่ท่านต้องการแก้ไข หรือยกเลิกหรือสอบถามเกี่ยวกับรายการบริจาค  
ของท่านสามารถสอบถามได้ที่หน่วยรับบริจาคที่ท่านทำรายการ



# โรงเรียนบ้านหนองกะเปา

สำนักงานเขตพื้นที่การศึกษาประถมศึกษานครสวรรค์ เขต ๓

ขอมอบเกียรติบัตรฉบับนี้ให้ไว้เพื่อแสดงว่า

บริษัท สหชาติเศรษฐกิจ จำกัด (สาขา ๐๐๐๐๑)

เลขที่ประจำตัวผู้เสียภาษี ๐๑๐๕๕๐๑๐๐๑๑๖๐

ที่อยู่ ๑๙๔ หมู่ที่ ๒ ตำบลทุ่งทอง อำเภอหนองบัว จังหวัดนครสวรรค์

ได้บริจาคเงินเพื่อสนับสนุนการศึกษาให้กับโรงเรียนบ้านหนองกะเปา

เป็นจำนวนเงิน ๑๐,๐๐๐ บาท (หนึ่งหมื่นบาทถ้วน)

จึงขอมอบประกาศเกียรติคุณฉบับนี้ไว้เป็นที่สำคัญ ขอให้มีแต่ความสุขสวัสดิ์เจริญเทอญ

ไว้ ณ วันที่ ๒๘ เดือน กุมภาพันธ์ พุทธศักราช ๒๕๖๘

ผู้อำนวยการโรงเรียนบ้านหนองกะเปา



๑/๒๕๖๘

ประกาศเกียรติคุณบัตรฉบับนี้ให้ไว้เพื่อแสดงว่า  
บริษัท สหชาติเศรษฐกิจ จำกัด

ได้รับบริจาค

เงินสนับสนุนทุนการศึกษา นักเรียนที่มีผลการเรียน ๓.๓๐ ขึ้นไป จำนวน ๑๑๔ ทุน  
เป็นจำนวนเงินทั้งสิ้น ๓๕๓,๐๐๐ บาท (สามแสนห้าหมื่นสามพันบาทถ้วน)

ให้เป็นสมบัติของ..... โรงเรียนสหชาติเศรษฐกิจวิทยา..... และได้รับไว้เรียบร้อยแล้ว

จึงขอมอบประกาศเกียรติคุณบัตรฉบับนี้ไว้เป็นสำคัญ

ขอให้มีความสุขสวัสดิ์เจริญเทอญ

ให้ไว้ ณ วันที่ ๑๕ เดือน พฤษภาคม พ.ศ. ๒๕๖๘

ผู้อำนวยการโรงเรียนสหชาติเศรษฐกิจวิทยา

สุ

ฮิ

เล่มที่ ๑

เลขที่ ๑๐

อนุโมทนาบัตร

ขออนุโมทนาบุญแด่

บริษัท สหชาติเศรษฐกิจ จำกัด

ผู้บริจาคเงินในการ ทำนุบำรุงศาสนา วัด เขามะแม่มะถะนาราม

ตำบล ท่งทอง อำเภอ นนทบุรี จังหวัด นครสวรรค์

เป็นจำนวนเงิน ๒๐,๐๐๐ บาท - สี่ตัว ( สหกรณ์มหากุศล )

ขออำนาจคุณพระศรีรัตนตรัยและบุญกุศลที่บำเพ็ญนี้  
จงบันดาลให้ท่านเจริญด้วยอายุ วรรณะ สุขะ พละ ปฏิภาณ ธนสารสมบัติ  
และประสบสิ่งอันพึงปรารถนาทุกทีพาราตริกกาลเทอญ

วันที่ ๓ เดือน กรกฎาคม

ผู้รับเงิน

อนุโมทนาบัตร

ฮิ

สุ



เลขที่ ๐๐๑/๒๕๖๘

กระทรวงศึกษาธิการ  
ประกาศเกียรติคุณบัตรฉบับนี้ให้ไว้เพื่อแสดงว่า  
บริษัท สหชาติเศรษฐกิจ จำกัด

ได้บริจาค

เงินจำนวน ๑๐,๐๐๐ บาท (หนึ่งหมื่นบาทถ้วน) เพื่อการศึกษาส่งเสริมการเรียนรู้  
ให้เป็นสมบัติของ โรงเรียนบ้านปากดง และได้รับไว้เรียบร้อยแล้ว

จึงขอมอบประกาศเกียรติคุณบัตรฉบับนี้ไว้เป็นสำคัญ  
ขอให้ความสุขสวัสดิ์เจริญเทอญ  
ให้ไว้ ณ วันที่ ๑๔ เดือนกุมภาพันธ์ พ.ศ. ๒๕๖๘

ตำแหน่งรักษาการในตำแหน่งผู้อำนวยการโรงเรียนบ้านปากดง





## ใบรับเงินบริจาค

ระบบบริจาคอิเล็กทรอนิกส์ (e-Donation) กรมสรรพากร

เลขที่

ผู้บริจาค	บริษัทสหชาติเศรษฐกิจ จำกัด เลขประจำตัวประชาชน / เลขประจำตัวผู้เสียภาษีอากร 0 1055 01001 16 0
หน่วยรับบริจาค	โรงเรียนบ้านรังงาม ตำบล/แขวง กู่ทอง อำเภอ/เขต หนองบัว จังหวัด นครสวรรค์ เลขประจำตัวหน่วยรับบริจาค 0 9940 00098 00 6
วันที่บริจาค	31 พฤษภาคม 2568
จำนวนเงินบริจาค	2,000.00 บาท ( สองพันบาทถ้วน )



DN: 03456268

ผู้มีอำนาจลงนาม

วันเดือนปีที่ขอพิมพ์

1 มิถุนายน 2568 13:07:03

หมายเหตุ : 1. ข้อมูลบริจาคของท่านได้บันทึกไว้ในระบบบริจาคอิเล็กทรอนิกส์ (e-Donation) ท่านสามารถตรวจสอบได้ที่เว็บไซต์กรมสรรพากร (www.rd.go.th)

2. กรมสรรพากรเป็นเพียงผู้ให้บริการระบบบริจาคอิเล็กทรอนิกส์ (e-Donation) กรณีที่ท่านต้องการแก้ไข หรือยกเลิกหรือสอบถามเกี่ยวกับรายการบริจาคของท่านสามารถสอบถามได้ที่หน่วยรับบริจาคที่ท่านทำรายการ

ที่ ศธ ๐๔๐๓๕.๐๓๕/๐๑๔



โรงเรียนบ้านปากดง

๑๔ กุมภาพันธ์ ๒๕๖๘

เรื่อง ขอบขอบคุณ

เรียน ผู้จัดการ บริษัท สหชาติเศรษฐกิจ จำกัด

ตามที่ บริษัท สหชาติเศรษฐกิจ จำกัด ได้เห็นความสำคัญของนักเรียน ในเรื่องการจัดการเรียนการสอน จึงเห็นควรที่จะต้องจ้างครูสอน เพื่อให้นักเรียนมีความรู้ ความสามารถตามกลุ่มสาระการเรียนรู้ โดยยึดถือเป้าหมายการคัดเลือกให้ได้บุคคลที่เหมาะสมที่จะมาทำงานโดยได้ประสิทธิภาพสูงสุด และอยู่กับโรงเรียนตลอดไป จึงมอบเงินสนับสนุนโครงการ สรรหาบุคลากรเพื่อส่งเสริมการจัดการเรียนรู้ (ค่าตอบแทนครูอัตราจ้าง) โรงเรียนบ้านปากดง เป็นจำนวนเงิน ๑๐,๐๐๐ บาท (หนึ่งหมื่นบาทถ้วน) ในวันที่ ๑๔ กุมภาพันธ์ พ.ศ. ๒๕๖๘ ณ โรงเรียนบ้านปากดง ตำบลทุ่งทอง อำเภอหนองบัว จังหวัดนครสวรรค์ นั้น

บัดนี้โรงเรียนบ้านปากดง ได้รับเงินสนับสนุนเป็นที่เรียบร้อยแล้ว ขอขอบคุณท่านเป็นอย่างสูงมา ณ โอกาสนี้ และหวังเป็นอย่างยิ่งว่าจะได้รับความอนุเคราะห์จากท่านในโอกาสต่อไป

จึงเรียนมาเพื่อทราบและขอขอบพระคุณเป็นอย่างสูงมา ณ โอกาสนี้

ขอแสดงความนับถือ

รักษาการในตำแหน่ง ผู้อำนวยการโรงเรียนบ้านปากดง

“เรียนดี มีความสุข”

ที่ นว.๐๔๑๘/ ๕๖๘



ที่ว่าการอำเภอหนองบัว

๒๖ กุมภาพันธ์ ๒๕๖๘

เรื่อง ขอบขอบคุณ

เรียน บริษัท สหชาติเศรษฐกิจ จำกัด

ตามที่อำเภอหนองบัว ได้ขอความอนุเคราะห์จากท่านสนับสนุนงบประมาณในการดำเนินงานจัดการแข่งขันกีฬาวอลเลย์บอลประเภททั่วไป (ชาย หญิง) ประจำปี พ.ศ. ๒๕๖๘ ระหว่างวันที่ ๑๓ ถึงวันที่ ๑๔ กุมภาพันธ์ ๒๕๖๘ ณ สนามวอลเลย์บอลหน้าว่าการอำเภอหนองบัว นั้น

ในการนี้ อำเภอหนองบัวขอขอบคุณท่านที่สนับสนุนงบประมาณ จำนวน ๑,๐๐๐ บาท เพื่อเป็นค่าใช้จ่ายในการดำเนินงานจัดการแข่งขันดังกล่าว และขออาราธนาคุณพระศรีรัตนตรัยและสิ่งศักดิ์สิทธิ์ทั้งหลายในสากลโลก ได้โปรดดลบันดาลประทานพรให้ท่าน ครอบครัว ประสบแต่ความสุขสวัสดิ์พิพัฒนามงคล สมบูรณ์พูนผลในสิ่งอันพึงปรารถนาทุกประการ และหวังเป็นอย่างยิ่งว่าจะได้รับการสนับสนุนจากท่านด้วยดี ในโอกาสต่อไป

จึงเรียนมาเพื่อทราบ

ขอแสดงความนับถือ

นายอำเภอหนองบัว

ที่ ศธ ๐๔๐๗๕.๑๒๐ / ๐๕๙



โรงเรียนบ้านหนองกะเปา ตำบลทุ่งทอง

๒๘ กุมภาพันธ์ ๒๕๖๘

เรื่อง ขอบขอบคุณ

เรียน บริษัท สหชาติเศรษฐกิจ จำกัด (สาขา ๐๐๐๐๑)

ตามที่ บริษัท สหชาติเศรษฐกิจ จำกัด (สาขา ๐๐๐๐๑) สนับสนุนทุนการพัฒนาทางการศึกษาให้แก่โรงเรียนบ้านหนองกะเปา เป็นจำนวนเงิน ๑๐,๐๐๐ บาท ทางโรงเรียนบ้านหนองกะเปา ขอขอบพระคุณ ขออาราธนาคุณพระศรีรัตนตรัยและสิ่งศักดิ์สิทธิ์ทั้งหลายได้โปรดประทานพรให้ท่านและครอบครัว มีสุขภาพร่างกายสมบูรณ์แข็งแรง กิจการเจริญรุ่งเรืองและประสบแต่ความสุขสวัสดิ์พิพัฒน์มงคล สมบูรณ์พูนผลในสิ่งอันพึงปรารถนาทุกประการเทอญ

จึงเรียนมาเพื่อโปรดทราบ และหวังเป็นอย่างยิ่งว่าจะได้รับความอนุเคราะห์จากท่านในโอกาสต่อไป

ขอแสดงความนับถือ

ผู้อำนวยการโรงเรียนบ้านหนองกะเปา

สถานศึกษา โรงเรียนบ้านหนองกะเปา

“เรียนดี มีความสุข”

เล่มที่ 28ก 34093



เลขที่ 43

## ใบเสร็จรับเงิน

ในราชการสำนักงานคณะกรรมการการศึกษาขั้นพื้นฐาน

ที่ทำการโรงเรียนบ้านคลองสวน

วันที่ 26 เดือน มีนาคม พ.ศ. 2568

ได้รับเงินจาก บริษัท สหชาติเศรษฐกิจ จำกัด

ตามรายละเอียดดังนี้

รายการ	จำนวนเงิน	
- ได้รับเงินบริจาคเพื่อจัดซื้อคอมพิวเตอร์ เพื่อการศึกษ เป็นเงิน	2,000	-
รวมบาท	2,000	-

(ตัวอักษร สองพันบาทถ้วน)

ไว้เป็นการถูกต้องแล้ว

(ลงชื่อ) \_\_\_\_\_ ผู้รับเงิน

(ตำแหน่ง) ครูโรงเรียนบ้านคลองสวน



ที่ ศธ ๐๔๐๗๕.๐๔๑/๕๖

โรงเรียนบ้านคลองลาน

๒๖ มีนาคม ๒๕๖๘

เรื่อง ขอบขอบคุณ

เรียน คุณเลิศ ภักดีภูมิ กรรมการผู้จัดการ บริษัท สหชาติเศรษฐกิจ จำกัด

ตามที่ โรงเรียนบ้านคลองลาน สังกัดสำนักงานเขตพื้นที่การศึกษาประถมศึกษานครสวรรค์ เขต ๓ ตั้งอยู่เลขที่ ๘๘ หมู่ที่ ๑๕ ตำบลหนองบัว อำเภอหนองบัว จังหวัดนครสวรรค์ ขอความอนุเคราะห์สนับสนุนงบประมาณในการจัดซื้อเครื่องคอมพิวเตอร์ เพื่อใช้ในการจัดการเรียนการสอนให้กับนักเรียนได้อย่างทั่วถึง และเกิดประสิทธิภาพสูงสุด นั้น

ดังนั้น โรงเรียนบ้านคลองลาน ขอขอบพระคุณท่านอย่างสูงในการให้ความอนุเคราะห์สนับสนุนเงินจำนวน ๒,๐๐๐ บาท ในครั้งนี้ จะนำเงินสนับสนุนไปจัดซื้อเครื่องคอมพิวเตอร์ให้กับผู้เรียนต่อไป และหวังเป็นอย่างยิ่งจะได้รับความสะดวกจากท่านในโอกาสต่อไป

จึงเรียนมาเพื่อขอบขอบคุณมา ณ โอกาสนี้

ขอแสดงความนับถือ

ผู้อำนวยการโรงเรียนบ้านคลองลาน

กลุ่มบริหารงานงบประมาณ

“เรียนดี มีความสุข”

ที่ ศธ ๐๔๐๗๕.๒๒๐/๐๗๔



โรงเรียนสหชาติเศรษฐกิจวิทยา

๕ มิถุนายน ๒๕๖๘

เรื่อง ขอขอบคุณ

เรียน ผู้จัดการ บริษัท สหชาติเศรษฐกิจ จำกัด

สิ่งที่ส่งมาด้วย ใบประกาศเกียรติคุณบัตร

จำนวน ๑ ฉบับ

ตามที่โรงเรียนสหชาติเศรษฐกิจวิทยา ได้รับความอนุเคราะห์จากบริษัท สหชาติเศรษฐกิจ จำกัด ในการสนับสนุน เงินทุนการศึกษาสำหรับนักเรียนที่มีผลการเรียนเฉลี่ยตั้งแต่ ๓.๓๐ ขึ้นไป ประจำปี ๒๕๖๗ นั้น

บัดนี้ โรงเรียนสหชาติเศรษฐกิจวิทยา ได้รับเงินทุนการศึกษา จำนวน ๓๕๓,๐๐๐ บาท (สามแสนห้าหมื่นสามพันบาทถ้วน) จากทางบริษัทฯ เรียบร้อยแล้ว จึงขอขอบพระคุณเป็นอย่างสูงมา ณ โอกาสนี้ และทางโรงเรียนหวังเป็นอย่างยิ่งว่าจะได้รับความอนุเคราะห์จากท่านในโอกาสต่อไป

จึงเรียนมาเพื่อโปรดทราบ

ขอแสดงความนับถือ

ผู้อำนวยการโรงเรียนสหชาติเศรษฐกิจวิทยา

โรงเรียน

“เรียนดี มีความสุข”

ที่ ศธ ๐๔๐๗/๕.๐๙๓/๖๖



โรงเรียนบ้านรังงาม

๕ มิถุนายน ๒๕๖๘

เรื่อง ขอขอบคุณ

เรียน บริษัท สหชาติเศรษฐกิจ จำกัด

ตามที่บริษัท สหชาติเศรษฐกิจ จำกัด ได้ให้ความอนุเคราะห์สนับสนุนเงินผ้าป่าเพื่อสร้างถนนคอนกรีตเข้าโรงเรียน จำนวน ๒,๐๐๐ บาท ในการจัดผ้าป่าครั้งนี้ ทางโรงเรียนบ้านรังงาม ขอขอบพระคุณท่านเป็นอย่างสูงมา ณ โอกาสนี้ และหวังเป็นอย่างยิ่งจะได้รับความอนุเคราะห์จากท่านในโอกาสต่อไป ขอให้บุญกุศลที่ท่านได้บริจาคครั้งนี้ ขออาราธนาคุณพระศรีรัตนตรัย และสิ่งศักดิ์สิทธิ์ทั้งหลาย ได้โปรดประทานพรให้ท่านและครอบครัว มีสุขภาพสมบูรณ์แข็งแรง กิจการการงานเจริญรุ่งเรือง และประสบแต่ความสุขสวัสดิ์พัฒน์มงคล สมบูรณ์พูนผลในสิ่งอันพึงปรารถนาทุกประการเทอญ

จึงเรียนมาเพื่อโปรดทราบ

ขอแสดงความนับถือ

ผู้อำนวยการโรงเรียนบ้านรังงาม

โรงเรียนบ้านรังงาม

“เรียนดี มีความสุข”

ที่ ศช ๐๐๒๑(นว).๔๑๐/๑๕๖๑



สถานีตำรวจภูธรหนองบัว

๒๓ มิถุนายน ๒๕๖๘

เรื่อง ขอบขอบคุณ

เรียน ผู้จัดการบริษัท สหชาติเศรษฐกิจ จำกัด

ตามที่ บริษัท สหชาติเศรษฐกิจ จำกัด ได้ให้การสนับสนุนงบประมาณ จำนวน ๓,๐๐๐ บาท ให้สถานีตำรวจภูธรหนองบัว ส่งทีมเข้าร่วมแข่งขันกีฬา ฟุตบอลลีกอาวุโส ปี ๒๕๖๘ กำหนดการแข่งขัน เดือน มิถุนายน ๒๕๖๘ ณ สนามกีฬาว่าการอำเภอหนองบัว นั้น

สถานีตำรวจภูธรหนองบัว ขอขอบพระคุณในความอนุเคราะห์ของท่านเป็นอย่างยิ่ง และหวังว่าจะได้รับความอนุเคราะห์จากท่านอีกในโอกาสต่อไป

ขอแสดงความนับถือ

รองผู้กำกับการ(สอบสวน) สถานีตำรวจภูธรหนองบัว

ที่ ศธ ๐๔๐๗๕.๑๖๐/๐๕๖



โรงเรียนประชาอุปถัมภ์

๒๗ มิถุนายน ๒๕๖๘

เรื่อง ขอขอบคุณ

เรียน ผู้จัดการ บริษัทสหชาติเศรษฐกิจ จำกัด

ตามที่บริษัทสหชาติเศรษฐกิจ จำกัด ได้มอบเงินสนับสนุน จำนวน ๑๐๐,๐๐๐ บาท (หนึ่งแสนบาทถ้วน) ให้กับโรงเรียนประชาอุปถัมภ์ เพื่อใช้ในการจัดโครงการจ้างครูและบุคลากรทางการศึกษา นั้น

บัดนี้ โรงเรียนประชาอุปถัมภ์ ได้รับเงินจำนวนดังกล่าวเรียบร้อยแล้ว จึงขอขอบคุณในความอนุเคราะห์ของท่านเป็นอย่างยิ่ง และหวังว่าจะได้รับความอนุเคราะห์จากท่านอีกในโอกาสต่อไป

จึงเรียนมาเพื่อทราบและขอขอบคุณมา ณ โอกาสนี้

ขอแสดงความนับถือ

ผู้อำนวยการโรงเรียนประชาอุปถัมภ์

“เรียนดี มีความสุข”

ที่ ศช ๐๐๒๑(นว).๔๑๐/๑๕๖๑



สถานีตำรวจภูธรหนองบัว

๒๓ มิถุนายน ๒๕๖๘

เรื่อง ขอขอบคุณ

เรียน ผู้จัดการบริษัท สหชาติเศรษฐกิจ จำกัด

ตามที่ บริษัท สหชาติเศรษฐกิจ จำกัด ได้ให้การสนับสนุนงบประมาณ จำนวน ๓,๐๐๐ บาท ให้สถานีตำรวจภูธรหนองบัว ส่งทีมเข้าร่วมแข่งขันกีฬา ฟุตบอลลีกอาวุโส ปี ๒๕๖๘ กำหนดการแข่งขัน เดือน มิถุนายน ๒๕๖๘ ณ สนามกีฬาว่าการอำเภอหนองบัว นั้น

สถานีตำรวจภูธรหนองบัว ขอขอบพระคุณในความอนุเคราะห์ของท่านเป็นอย่างยิ่ง และหวังว่าจะได้รับความอนุเคราะห์จากท่านอีกในโอกาสต่อไป

ขอแสดงความนับถือ

รองผู้กำกับการ(สอบสวน) สถานีตำรวจภูธรหนองบัว



เล่มที่ 28 ก 34086

เลขที่ 14

## ใบเสร็จรับเงิน

ในราชการสำนักงานคณะกรรมการการศึกษาขั้นพื้นฐาน

ที่ทำการโรงเรียนประชาอุปถัมภ์

วันที่ 24 เดือน มิถุนายน พ.ศ. 2568

ได้รับเงินจาก บริษัท ผลิตสินค้าเกษตร จำกัด

ตามรายละเอียดดังนี้

รายการ	จำนวนเงิน	
บริจาคเงินสนับสนุนทางการศึกษา เพื่อจ้างครูผู้สอน	100,000	--
	S	
รวมบาท	100,000	-

(ตัวอักษร หนึ่งแสนบาทถ้วน)

ไว้เป็นการถูกต้องแล้ว

(ลงชื่อ) \_\_\_\_\_

(ตำแหน่ง) \_\_\_\_\_

ผู้รับเงิน



# เอกสารแนบ 10

บัญชีกองทุนเผื่อสำรองสุขภาพ

สำนักงาน สาขาหนองบัว  
办事处  
OFFICE

ธนาคารกสิกรไทย  
开泰银行 KASIKORN BANK



เลขที่บัญชี  
账户号码  
A/C NO.

ชื่อ 帐户名称 NAME

บจก. สหชาติเศรษฐกิจ เพื่อ  
กองทุนเฝ้าระวังสุขภาพชุมชน ปบ. 16801/16428

เงินฝากนี้ได้รับความคุ้มครองจากสถาบันคุ้มครองเงินฝากตามจำนวนที่กำหนดไว้ในกฎหมาย  
此存款在法定限额内受存款保险机构保护。This deposit shall be protected by the Deposit Protection Agency in the amount specified in the relevant laws.

สาขาผู้ให้บริการ  
บัญชีเงินฝากออมทรัพย์

ธนาคารไม่มีนโยบายรับฝากสมุดบัญชีทุกประเภทของลูกค้า  
本行无为客户保管任何账户存款薄政策 The Bank will not hold customer passbooks of any type

	วันที่ 日期 DATE	คำย่อ 代码 CODE	ถอน 取款 WITHDRAWAL	ฝาก 存款 DEPOSIT	คงเหลือ 余额 BALANCE	หมายเลข 出纳员号码 TELLER NO.
1	24/04/23	CS		30,000.00	423,180.85	K0597928
2	16/06/23	INN		567.56	423,748.41	PCB09400
3	16/06/23	TXN		5.68	423,742.73	PCB09400
4	09/10/23	CS		30,400.00	393,342.73	K0641149
5	17/11/23	CS		20,000.00	373,342.73	K0641149
6	08/12/23	CS		19,856.00	353,486.73	K0641149
7	15/12/23	INN		891.28	354,378.01	PCB09400
8	15/12/23	TXN		8.91	354,369.10	PCB09400
9	22/01/24	TRN		200,000.00	554,369.10	ACM10007
10	13/02/24	CS		117,654.00	436,715.10	K0566355
11	10/06/24	CS		72,000.00	364,715.10	K0566355
12	21/06/24	INN		1,112.42	365,827.52	PCB09400
13	21/06/24	TXN		11.12	365,816.40	PCB09400
14	26/11/24	CS		150,000.00	215,816.40	K0566355
15	20/12/24	INN		845.52	216,661.92	PCB09400
16	20/12/24	TXN		8.46	216,653.46	PCB09400
17	24/12/24	PC		3,014.00	219,667.46	K0597928
18	27/01/25	TRN		200,000.00	419,667.46	ACM10015
19	26/03/25	PC		5,225.00	424,892.46	K0641149
20	20/06/25	INN		676.47	425,568.93	PCB09400
21	20/06/25	TXN		6.76	425,562.17	PCB09400
22						
23						
24						



ใช้ง่ายและรู้วิธีใช้ พร้อมด้วยฟีเจอร์ใหม่ที่จะช่วยจดจำและแจ้งเตือน ไม่พลาดธุรกรรมสำคัญ โอน เติม จ่าย  
ก่อนเงินไม่ใช้บัตร ทำได้ผ่าน WH-FI สมัครง่ายออนไลน์ ได้ทันที ตามขั้นตอนดังนี้ ดาวน์โหลดแอปพลิเคชัน  
K PLUS เลือก "สมัครผ่านมือถือ" กรอกหมายเลขบัตรเดบิต รหัสบัตร และหมายเลขบัตรประชาชน



"คำย่อ"และ"หมายเลข" โปรดดูปกหลังด้านใน 代码和编号含义，请阅存折底页 "CODE" and "TELLER NO." Please see inside back cover